



## Ajuda do Camtasia

Versão 2023 | Maio de 2024

### **Todos os direitos reservados**

Este manual, bem como o software nele descrito, é fornecido sob licença e pode ser usado ou copiado somente de acordo com os termos dessa licença. O conteúdo deste manual é fornecido apenas para uso informativo, está sujeito a alterações sem aviso prévio e não deve ser interpretado como um compromisso da TechSmith Corporation. A TechSmith Corporation não assume nenhuma responsabilidade ou obrigação por quaisquer erros ou imprecisões que possam aparecer neste manual.

### **Marcas registradas**

All-In-One Capture, Audiate, Camtasia, Camtasia Studio, Coach's Eye, C Icon, EnSharpen, Enterprise Wide, Jing, Knowmia, Morae, Rich Recording Technology (RRT), Screencast, Screencast.com, Screentelligence, SmartFocus, Snagit, S Icon, TechSmith, TechSmith e T Design Logo, TechSmith Academy, TechSmith Assets, TechSmith Audiate, TechSmith Camtasia, TechSmith Capture, TechSmith Fuse, TechSmith Knowmia, TechSmith Motion, TechSmith Relay, TechSmith Screencast, TechSmith Snagit, TechSmith Smart Player, TechSmith Video Review, TSCC e Video Review são marcas registradas ou marcas da TechSmith Corporation nos EUA e/ou em outros países. S. e/ou em outros países. Esta lista não é uma lista abrangente de todas as marcas da TechSmith Corporation. A ausência de um nome/marca ou logotipo neste aviso não constitui uma renúncia de quaisquer direitos de propriedade intelectual que a TechSmith Corporation tenha estabelecido em qualquer um de seus nomes/marcas ou logotipos de produtos, recursos ou serviços. Todas as outras marcas são de propriedade de seus respectivos proprietários.

# Criar seu primeiro vídeo

Saiba como configurar uma gravação, fazer edições básicas de vídeo e compartilhar seu vídeo.

Neste tutorial:

1. [Gravar a sua tela e câmera](#)
2. [Acelerar a criação de vídeo com o Camtasia Rev](#)
3. [Exportar o seu vídeo ou editar no Camtasia](#)

## 1. Gravar a sua tela e câmera

O Camtasia Recorder captura sua tela, câmera e áudio.

### ▼ Configurar a gravação

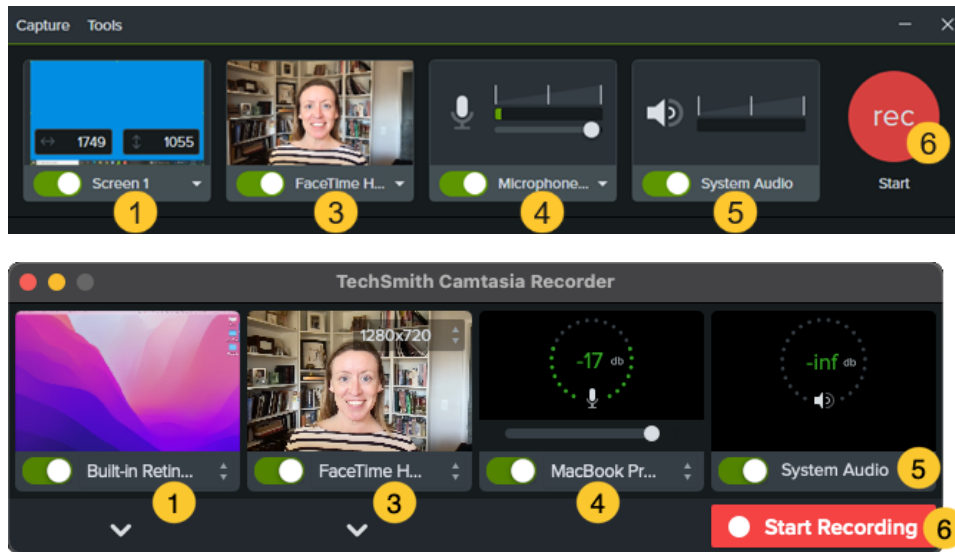

1. Selecione a área de gravação:

- Clique no botão de alternância para ativar ou desativar a gravação da tela.



- Clique no menu suspenso e selecione uma opção de área de gravação.

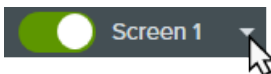

2. O Camtasia realça a área de gravação selecionada na tela. Para editar a área de gravação:

- Arraste as alças para ajustar a seleção.

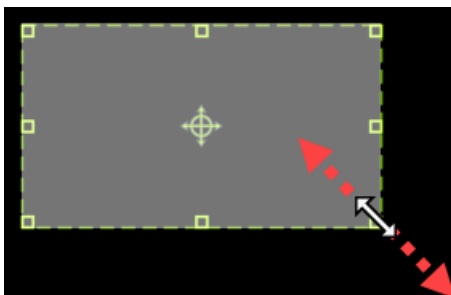

- Para inserir um tamanho específico, digite as dimensões em pixels nos campos **Largura** e **Altura**.



- Para mover a área selecionada na tela, clique na alça central (Windows) ou dentro da área selecionada (Mac) e arraste para o local desejado.

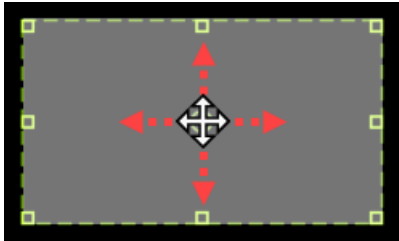

- Se seu computador estiver conectado a vários monitores, você poderá arrastar a área selecionada de uma tela para outra.

- Para gravar vídeo de uma câmera integrada ou conectada, clique no botão de alternância para ativar ou desativar a gravação da câmera e selecione um dispositivo de câmera no menu suspenso. Consulte [Gravar e editar vídeo da câmera \(Picture-in-Picture\)](https://www.techsmith.pt/blog/?post_type=tutorial&p=182351) ([https://www.techsmith.pt/blog/?post\\_type=tutorial&p=182351](https://www.techsmith.pt/blog/?post_type=tutorial&p=182351)).

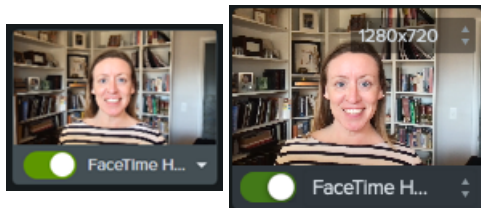

- Para gravar áudio do microfone integrado do seu computador ou de um microfone USB conectado:

- Clique no botão de alternância para ativar ou desativar a gravação do microfone e selecione um dispositivo de áudio no menu suspenso.

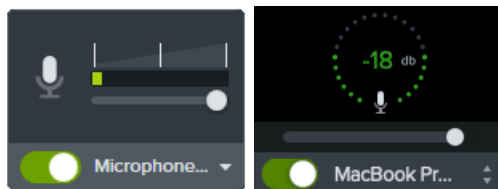

- Arraste o controle deslizante para aumentar ou diminuir o volume do áudio.

- Ative ou desative o áudio do sistema. O áudio do sistema captura o som do seu computador, como alertas de aplicativos ou áudio reproduzido pelos alto-falantes do seu computador.

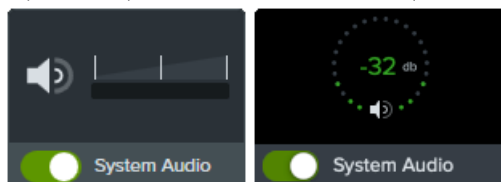

- Iniciar gravação:

- Windows:** clique no botão **Gravar** ou pressione **F9** no teclado.
- Mac:** clique no botão **Iniciar gravação** ou pressione **Command +Shift+2** no teclado.

- Parar gravação:

- Windows:**
  - Clique no botão **Parar** na barra de ferramentas de gravação.

- Ou, pressione **F10** no teclado.
- Ou, clique no **ícone do Camtasia Recorder** na barra de tarefas e depois clique no botão **Parar**.



o **Mac:**

- Clique em **Parar a gravação** na barra de ferramentas de gravação.
- Ou, pressione **Command+Option+2** no teclado.
- Ou, clique no **ícone do Camtasia** na barra de menus e selecione **Parar a gravação**.

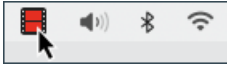

## ▼ Dicas de gravação

- **Oculte os ícones da área de trabalho (somente Mac):** antes de gravar sua área de trabalho, oculte ícones de aplicativos, pastas e arquivos. Na barra de menus, selecione o **ícone do Camtasia > Ocultar ícones da área de trabalho**.
- **Execute uma amostra da gravação para testar o áudio:**
  - o **Sem áudio do microfone:** selecione um dispositivo de áudio no menu suspenso ou ative a opção Microfone no gravador.
  - o **Sem áudio do sistema:** ative a opção Áudio do sistema no gravador.
  - o **Áudio do microfone baixo:** arraste o controle deslizante para aumentar o volume do áudio e certifique-se de que o dispositivo de áudio conectado esteja perto do narrador.
- **Personalizar atalhos:** acelere seu fluxo de trabalho com atalhos do gravador. Consulte [Personalizar atalhos \(https://www.techsmith.pt/blog/?post\\_type=tutorial&p=182359\)](https://www.techsmith.pt/blog/?post_type=tutorial&p=182359).
- **Grave com um microfone USB conectado:** para maior confiabilidade, use um microfone USB conectado em vez de um microfone Bluetooth.
- **Defina a taxa de quadros máxima (somente Windows):** para garantir uma gravação de vídeo de qualidade, defina a taxa de quadros de captura máxima. No Camtasia Recorder, selecione o **menu Ferramentas > Preferências > guia Entradas > Taxa de quadros da captura máxima**. Consulte [Gravações de tela claras e nítidas \(https://www.techsmith.pt/blog/?post\\_type=tutorial&p=182307\)](https://www.techsmith.pt/blog/?post_type=tutorial&p=182307) e [Taxa de quadros de captura alvo do Camtasia \(https://support.techsmith.com/hc/en-us/articles/360040788091\)](https://support.techsmith.com/hc/en-us/articles/360040788091).
- **Selecione um codificador de gravação (somente Windows):** considere se o codificador TSC2 padrão ou o codificador H264 é melhor para a sua situação. No Camtasia Recorder, selecione o **menu Ferramentas > Preferências > guia Entradas > Codificador de gravação**. Consulte [Quando usar TSC2 ou H264 no Camtasia para gravação de tela \(https://support.techsmith.com/hc/pt/articles/360042592752-When-to-Use-TSC2-vs-H264-in-Camtasia-for-Screen-Recording\)](https://support.techsmith.com/hc/pt/articles/360042592752-When-to-Use-TSC2-vs-H264-in-Camtasia-for-Screen-Recording).

## 2. Acelerar a criação de vídeo com o Camtasia Rev

Após a gravação, o Camtasia Rev é aberto. O Rev torna mais fácil para os criadores fornecerem conteúdo de vídeo atraente e moderno. Implemente seu estilo pessoal com apenas alguns cliques.

### Tamanho

Defina o tamanho do vídeo com base em onde você quer hospedá-lo ou compartilhá-lo. O Rev oferece opções de tamanho para atingir tamanhos de vídeo padrão para todos os seus canais.

### Layout

Escolha entre uma série de layouts com base no conteúdo da sua gravação.

### Plano de fundo

Escolha entre uma variedade de cores, padrões e animações de fundo para deixar o seu conteúdo mais atraente visualmente.

### Efeitos

Aplique vários efeitos ao cursor, à câmera e à gravação de tela para chamar a atenção ou definir o tom.

### Filtros

Aplique filtros visuais para melhorar a aparência do vídeo da câmera.

**Observação:** você pode desativar algumas seleções automáticas no Camtasia Rev, como os planos de fundo. Clique para desfazer a seleção da opção nas guias **Plano de fundo**, **Efeitos** ou **Filtros**.

### 3. Exportar o seu vídeo ou editar no Camtasia

Exporte o seu vídeo diretamente do Rev ou clique em **Editar no Camtasia** para edições e aprimoramentos posteriores.

- Experimente nossas [edições básicas recomendadas \(https://www.techsmith.pt/learn/?post\\_type=tutorial&p=246833\)](https://www.techsmith.pt/learn/?post_type=tutorial&p=246833) para fazer após a gravação.
- Adicione um título ou um dos 100 milhões de recursos criativos e personalizáveis disponíveis no Camtasia. Diretamente do Camtasia, acesse introduções, modelos, gráficos, faixas musicais, animações, filmagens e muito mais! Consulte [Melhorar o vídeo com ativos do Camtasia \(https://www.techsmith.pt/learn/?post\\_type=tutorial&p=246837\)](https://www.techsmith.pt/learn/?post_type=tutorial&p=246837).
- Use a edição baseada em texto para editar e melhorar o áudio e gerar legendas no Audiate. Consulte [Acelere a edição com o Audiate \(https://www.techsmith.pt/learn/?post\\_type=tutorial&p=246650\)](https://www.techsmith.pt/learn/?post_type=tutorial&p=246650).

# Novidades do Camtasia 2023

Saiba mais sobre novos recursos e aprimoramentos no Camtasia 2023 que simplificam o processo de aprimoramento de vídeos.

Confira aqui as novidades do [Camtasia versão 2023](https://www.techsmith.com/video-editor.html?webSyncID=583d585e-5ca3-7e7d-ed9a-d9e665bc92bb&sessionGUID=6a97eaba-94c1-9969-3d59-b5ea585dee81) (https://www.techsmith.com/video-editor.html?webSyncID=583d585e-5ca3-7e7d-ed9a-d9e665bc92bb&sessionGUID=6a97eaba-94c1-9969-3d59-b5ea585dee81):

- [Exportar vídeos em lote](#)
- [Camtasia Rev](#)
- [Integração com ativos do Camtasia](#)
- [Sincronização entre Camtasia e Audiate](#)
- [Visualizadores de áudio](#)
- [Atalhos de reprodução em velocidade variável](#)
- [Efeitos do cursor](#)
  - [Novas imagens de substituição do cursor](#)
  - [Efeito Cor do cursor](#)
  - [Efeito Sombra do cursor](#)
- [Novos efeitos visuais](#)
  - [Efeito Caminho do movimento](#)
  - [Efeito Vinheta](#)
  - [Filtros do Camtasia](#)
  - [Remoção de plano de fundo por IA](#)
- [Edição](#)
  - [Fixação de canto](#)
- [Novos ativos](#)
  - [Planos de fundo e preenchimentos dinâmicos](#)
  - [Nova biblioteca de ativos](#)
  - [Descubra ativos na página inicial do Camtasia](#)
  - [Novos modelos](#)
- [Propriedades rápidas de cores de arquivos Lottie](#)

## Exportar vídeos em lote

O Exportar em lote o(a) ajuda a:

- Exportar rapidamente uma série de vídeos dos seus projetos do Camtasia para readequar o conteúdo a várias plataformas, estilos de vídeo ou requisitos de qualidade.
- Manter a sua produtividade ao executar o processo de exportação em segundo plano, enquanto você cria ou edita outros projetos.
- Economizar tempo e melhorar o gerenciamento de arquivos ao editar o local de saída dos projetos no Exportar em lote.

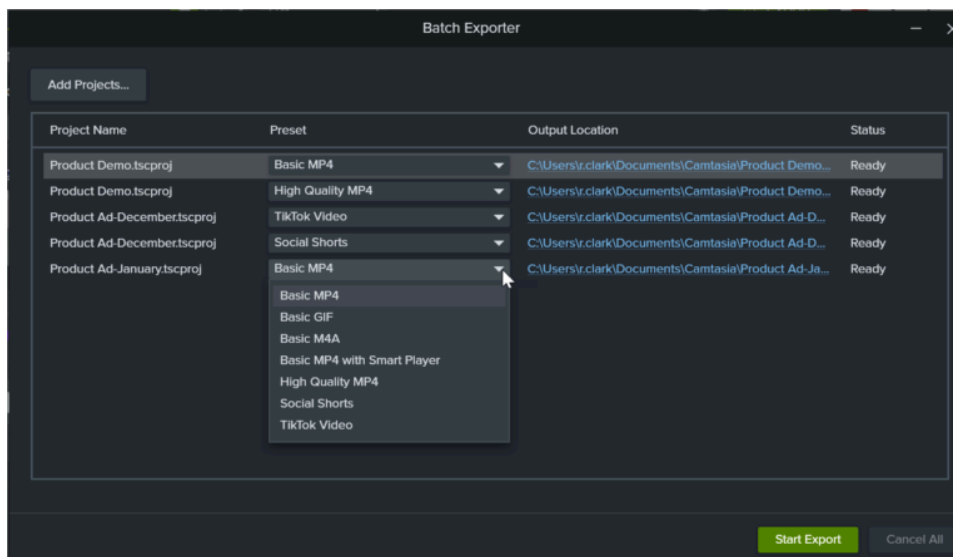

Consulte [Exportar vídeos em lote](https://www.techsmith.pt/learn/tutoriais/camtasia/exportar-em-lote/) (https://www.techsmith.pt/learn/tutoriais/camtasia/exportar-em-lote/).

## Camtasia Rev



Agora o Camtasia oferece um fluxo de trabalho de criação de vídeo sem esforço chamado Camtasia Rev, desenvolvido para ajudar você a criar conteúdo de ótima qualidade mais rápido do que nunca. Com apenas alguns cliques, o Rev pode mesclar gravações de tela, filmagens da webcam e áudio para criar vídeos cativantes.

No Camtasia Rev, transforme e personalize sua gravação selecionando opções nas guias de tamanho, layout, plano de fundo, efeito e filtro. Dele, você pode enviar o vídeo para o Camtasia Editor para edição e melhorias adicionais ou exportá-lo imediatamente.

Consulte [Crie seu primeiro vídeo \(https://www.techsmith.pt/learn/?post\\_type=tutorial&p=182295\)](https://www.techsmith.pt/learn/?post_type=tutorial&p=182295).

## Integração com ativos do Camtasia

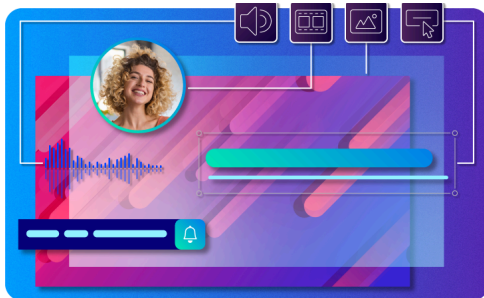

Agora está mais fácil do que nunca acessar e adicionar ativos aos seus projetos! Agora você pode procurar mais de 20 milhões de ativos de vídeo livres de royalties diretamente no Camtasia. Dê um toque especial ao seu vídeo com fotos, vídeos, áudio e conteúdo digital personalizável sem sair do editor!

Consulte [Melhorar o vídeo com ativos do Camtasia \(https://www.techsmith.pt/learn/?post\\_type=tutorial&p=246837\)](https://www.techsmith.pt/learn/?post_type=tutorial&p=246837).

## Sincronização entre Camtasia e Audiate

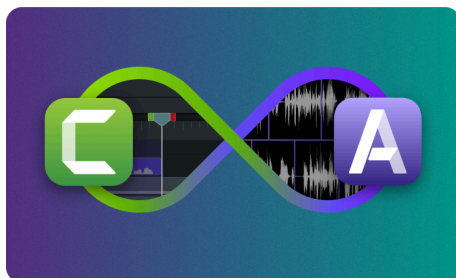

A sincronização entre o Camtasia e o Audiate foi aprimorada para que os usuários possam editar vídeo e aperfeiçoar o áudio mais rápido do que nunca. Alterne rapidamente entre o Audiate e o Camtasia para editar seu vídeo como texto.

O Audiate também adicionou a capacidade de gerar legendas dinâmicas automaticamente com base na transcrição de áudio, para que você possa adicionar legendas cativantes aos seus vídeos.

Consulte [Acelere a edição com o Audiate \(https://www.techsmith.pt/learn/?post\\_type=tutorial&p=246650\)](https://www.techsmith.pt/learn/?post_type=tutorial&p=246650).

## Visualizadores de áudio

Visualize sua narração de voz, clipes musicais, efeitos sonoros e qualquer áudio para transformar um vídeo estático em animações de áudio dinâmicas na tela.

Consulte [4 maneiras de visualizar áudio \(https://www.techsmith.pt/learn/?post\\_type=tutorial&p=243902\)](https://www.techsmith.pt/learn/?post_type=tutorial&p=243902).

## Atalhos de reprodução em velocidade variável

Está cansado de passar horas intermináveis vasculhando filmagens, procurando desesperadamente o ponto de edição perfeito? Assistindo clipe após clipe no ritmo de um caracol enquanto o tempo passa? Bem, prepare-se para se libertar das amarras da edição de vídeo tradicional, porque temos algo incrível para você: Reprodução em velocidade variável, acessível pelos atalhos de teclado mágicos do JKL!

- Pressione **J** para inverter a reprodução da linha do tempo na velocidade normal (1x), 2x, 4x ou 8x.
- Pressione **K** para pausar a reprodução da linha do tempo.
- Pressione **L** para reproduzir a linha do tempo em avanço na velocidade normal (1x), 2x, 4x ou 8x.



## Novas imagens de substituição do cursor



Destaque-se da multidão e coloque um sorriso de alegria no rosto de seu público com o novo recurso Substituir imagem do cursor. Use nossos pacotes exclusivos Neon e Desenhados à mão, ou importe suas próprias imagens para usar como cursores, como um logotipo da empresa ou avatar.

Consulte [Personalizar o cursor e o caminho](https://www.techsmith.pt/learn/?post_type=tutorial&p=236752) ([https://www.techsmith.pt/learn/?post\\_type=tutorial&p=236752](https://www.techsmith.pt/learn/?post_type=tutorial&p=236752)).

## Efeito Cor do cursor



O efeito Cor do cursor dá uma nova vida aos seus cursores. Use opções de cores ousadas para chamar a atenção do seu público ou mapeie as cores do cursor para a sua marca com este simples efeito de arrastar e soltar encontrado na guia Efeitos do cursor.

Consulte [Editar o cursor com efeitos](https://www.techsmith.pt/learn/?post_type=tutorial&p=193827) ([https://www.techsmith.pt/learn/?post\\_type=tutorial&p=193827](https://www.techsmith.pt/learn/?post_type=tutorial&p=193827)).

## Efeito Sombra do cursor



O efeito Sombra do cursor permite ajustar dinamicamente o ângulo, deslocamento, desfoque e opacidade de uma sombra do cursor. Adicione profundidade ao seu cursor, afastando-o da tela, aumentando o contraste e destacando-o.

Consulte [Editar o cursor com efeitos](https://www.techsmith.pt/learn/?post_type=tutorial&p=193827) ([https://www.techsmith.pt/learn/?post\\_type=tutorial&p=193827](https://www.techsmith.pt/learn/?post_type=tutorial&p=193827)).

## Efeito Caminho do movimento

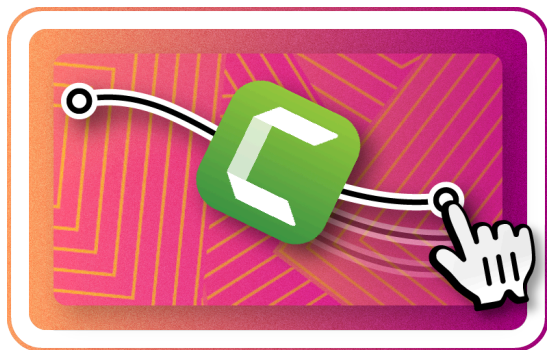

Aplique o efeito Caminho de movimento para animar facilmente qualquer mídia ao longo de um caminho. Ative a Orientação automática para uma rotação realista de acompanhamento do caminho e explore as propriedades do efeito para um controle preciso sobre os tipos de atenuação e linha. Abrace a diversão e criatividade!

Consulte [Adicionar movimento a qualquer objeto \(caminho do movimento\)](https://www.techsmith.pt/learn/?post_type=tutorial&p=237998) ([https://www.techsmith.pt/learn/?post\\_type=tutorial&p=237998](https://www.techsmith.pt/learn/?post_type=tutorial&p=237998)).

## Efeito Vinheta

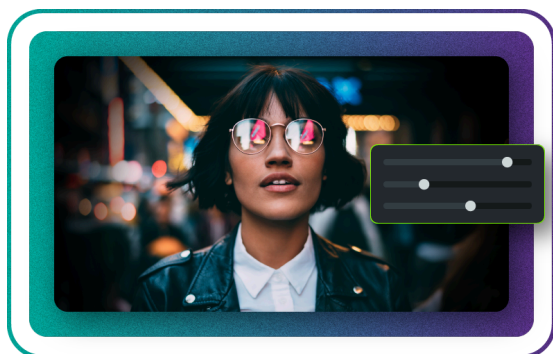

O novo efeito Vinheta facilita a criação de um visual cinematográfico que chama a atenção dos espectadores para o centro do seu conteúdo. Várias opções de ajuste simples permitem refinar e moldar o efeito para obter um resultado refinado.

Consulte [Visão geral de efeitos visuais](https://www.techsmith.pt/learn/?post_type=tutorial&p=194361) ([https://www.techsmith.pt/learn/?post\\_type=tutorial&p=194361](https://www.techsmith.pt/learn/?post_type=tutorial&p=194361)).

## Filtros do Camtasia



Dê ao seu conteúdo um tom de cor cinematográfico, um ar vintage ou um visual futurista com os filtros do Camtasia. Trinta e dois filtros de cores exclusivos (LUTs coloridos) podem ser encontrados em Filtros na guia Efeitos visuais.

Consulte [Editar cores e sombreamento do vídeo \(filtros\)](https://www.techsmith.pt/learn/?post_type=tutorial&p=238679) ([https://www.techsmith.pt/learn/?post\\_type=tutorial&p=238679](https://www.techsmith.pt/learn/?post_type=tutorial&p=238679)).

## Remoção de plano de fundo por IA

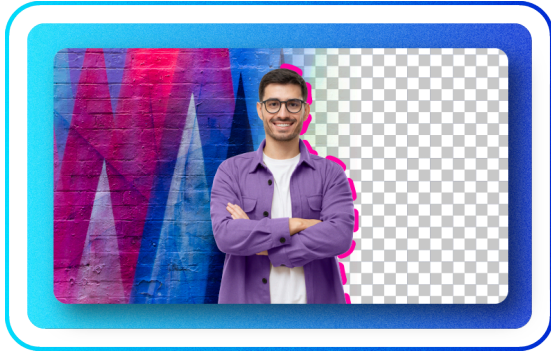

Não tem tempo, paciência ou dinheiro para configurar uma tela verde? Sem problemas. Deixe os robôs fazerem o trabalho pesado. Faça qualquer vídeo e aplique o efeito de remoção de fundo para fazer o fundo desaparecer rapidamente.

Consulte [Remover um plano de fundo do seu vídeo](https://www.techsmith.pt/learn/tutoriais/camtasia/remocao-de-plano-de-fundo-do-video/) (<https://www.techsmith.pt/learn/tutoriais/camtasia/remocao-de-plano-de-fundo-do-video/>).

## Fixação de canto



Use o novo modo Fixação de canto para mapear uma imagem ou vídeo para uma perspectiva 3D. Agora é super simples fazer com que qualquer conteúdo se encaixe perfeitamente em um monitor, TV, telefone ou qualquer outra cena.

Consulte [Criar a ilusão de perspectiva 3D \(fixação de canto\)](https://www.techsmith.pt/learn/?post_type=tutorial&p=236814) ([https://www.techsmith.pt/learn/?post\\_type=tutorial&p=236814](https://www.techsmith.pt/learn/?post_type=tutorial&p=236814)).

## Planos de fundo e preenchimentos dinâmicos



Crie visuais lindos e sofisticados sem complicações. Deixe a diversão começar com propriedades totalmente personalizáveis, oferecendo infinitas possibilidades criativas. Vá além da filmagem e crie seus próprios planos de fundo deslumbrantes em segundos. Clique na guia Biblioteca e selecione a pasta de planos de fundo dinâmicos para explorar.

Consulte [Adicionar um plano de fundo dinâmico](https://www.techsmith.pt/learn/?post_type=tutorial&p=238639) ([https://www.techsmith.pt/learn/?post\\_type=tutorial&p=238639](https://www.techsmith.pt/learn/?post_type=tutorial&p=238639)).

## Nova biblioteca de ativos

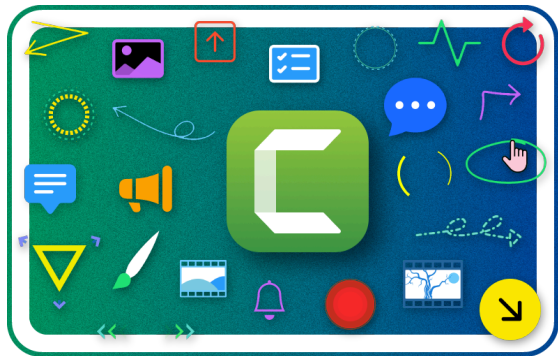

A biblioteca de ativos do Camtasia 2023 foi totalmente reformulada com uma infinidade de novos ativos. As poderosas e flexíveis Propriedades rápidas e Propriedades dinâmicas do Camtasia facilitam a personalização dos recursos para dar seu toque pessoal à aparência do seu conteúdo.

Consulte [Personalizar ativos da biblioteca \(https://www.techsmith.pt/learn/?post\\_type=tutorial&p=238353\)](https://www.techsmith.pt/learn/?post_type=tutorial&p=238353).

## Descubra ativos na página inicial do Camtasia

Está com prazo apertado e precisa de resultados impressionantes imediatamente? Uma coleção de títulos personalizáveis, terços inferiores, animações, gráficos em movimento e muito mais está disponível por meio de nosso serviço de ativos na nuvem. Nossa equipe de conteúdo está trabalhando duro para apresentar os melhores recursos gratuitos, premium e em destaque para uso em seu próximo vídeo. E agora está mais fácil do que nunca descobrir esses recursos na página inicial do Camtasia, logo abaixo de Projetos recentes.

## Novos modelos

Procurando inspiração? Precisa de um belo layout para colocar um título e uma captura de tela? Quer um enquadramento elegante que envolva o conteúdo da tela do celular e do desktop? Nossos novos modelos não estruturados oferecem o ponto de partida perfeito sem forçar uma estrutura narrativa que não atenda às suas necessidades.

Consulte [Como usar um modelo \(https://www.techsmith.pt/learn/?post\\_type=tutorial&p=182297\)](https://www.techsmith.pt/learn/?post_type=tutorial&p=182297).

## Propriedades rápidas de cores de arquivos Lottie

O suporte a cores Lottie do Camtasia facilita a personalização rápida de animações elegantes para combinar com o conteúdo da sua marca. As propriedades rápidas levam isso a outro nível. Agrupe animações Lottie e poços de cores gerados automaticamente no painel de propriedades. O editor de ativos de Propriedades rápidas permite mapear cores Lottie para Cores do tema, facilitando demais a estilização dos elementos da Biblioteca de ativos do Camtasia e do [Asset Service \(https://library.techsmith.com/en/camtasia?webSyncID=583d585e-5ca3-7e7d-ed9a-d9e665bc92bb&sessionGUID=6a97eaba-94c1-9969-3d59-b5ea585dee81\)](https://library.techsmith.com/en/camtasia?webSyncID=583d585e-5ca3-7e7d-ed9a-d9e665bc92bb&sessionGUID=6a97eaba-94c1-9969-3d59-b5ea585dee81).

Consulte [Criar ativos personalizados \(https://www.techsmith.pt/learn/?post\\_type=tutorial&p=182311\)](https://www.techsmith.pt/learn/?post_type=tutorial&p=182311).

## Edições básicas após a gravação

Saiba como aplicar nossas edições recomendadas depois de concluir a sua gravação e melhorias no Camtasia Rev.

Neste tutorial:

- [Visão geral do Camtasia Editor](#)
- [Edições básicas](#)
- [Acessar a gravação original](#)
- [Exportar e compartilhar](#)

### Visão geral do Camtasia Editor

No Camtasia Rev, clique no botão **Editar no Camtasia** para personalizar e editar ainda mais a gravação no Camtasia Editor.



**Observação:** você pode desativar algumas seleções automáticas no Camtasia Rev, como os planos de fundo. Clique para desfazer a seleção da opção nas guias **Plano de fundo**, **Efeitos** ou **Filtros**.

O Camtasia adiciona a gravação à linha do tempo e ao Diretório de mídias.

- O **Diretório de mídias** ([https://www.techsmith.pt/learn/?post\\_type=tutorial&p=182296](https://www.techsmith.pt/learn/?post_type=tutorial&p=182296)) armazena toda a mídia do seu projeto atual e mantém uma cópia da mídia original e não editada.
- A **linha do tempo** ([https://www.techsmith.pt/learn/?post\\_type=tutorial&p=182300](https://www.techsmith.pt/learn/?post_type=tutorial&p=182300)) é onde você organiza e edita as mídias do vídeo.

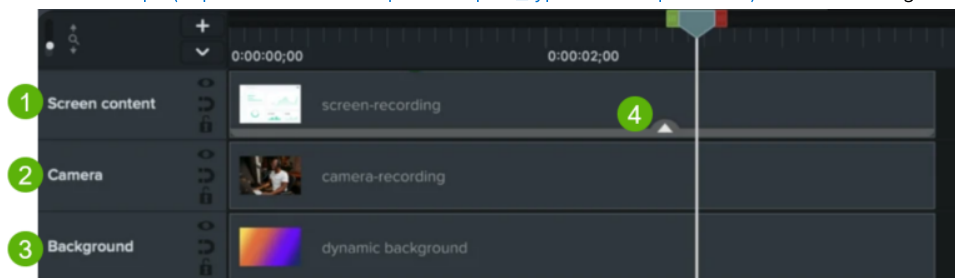

1. **Gravação da tela**
2. **Gravação da câmera**
3. **Plano de fundo**

4. **Bandeja de efeitos:** clique para expandir a bandeja de efeitos para ver os efeitos e filtros aplicados no Camtasia Rev.

## Edições básicas

Experimente estas edições rápidas após a gravação para remover erros ou personalizar o vídeo.

### Aparar

Remova qualquer conteúdo extra no início ou final de uma gravação.

1. Clique para selecionar a mídia na linha do tempo.
2. Arraste o final do clipe para dentro.
3. Para restaurar o conteúdo que foi aparado demais, arraste o final do vídeo para fora novamente.  
A apara não afeta a gravação original no diretório de mídias.

### Cortar os erros

Remova erros ou seções indesejadas do seu conteúdo.

1. Arraste a alça vermelha ou verde da playhead para selecionar a área a ser removida.
2. Clique no ícone **Cortar** para remover a seção.



Uma linha tracejada aparece onde os cliques foram emendados após o corte.

Dica: desfaça uma seleção.

Clique duas vezes na playhead para juntar novamente as alças vermelha e verde.

### Posicionar a gravação da tela ou câmera

Você pode personalizar ainda mais seu conteúdo no layout do Rev selecionado. Por exemplo, mova a webcam para ser exibida à esquerda em vez de à direita do vídeo.

1. Na barra de ferramentas da tela, selecione o **Modo de edição**.



2. Para mover a gravação da tela ou da câmera, clique e arraste o conteúdo para o local desejado na tela.
3. Para redimensionar a tela ou a gravação da câmera, clique para selecionar o conteúdo na tela. Arraste uma alça de canto para dentro ou para fora da tela ou arraste o controle deslizante **Escala** nas propriedades.

Para saber mais sobre a edição da gravação da câmera, consulte [Gravar e editar vídeo da câmera \(Picture-in-Picture\)](https://www.techsmith.pt/learn/?post_type=tutorial&p=182351) ([https://www.techsmith.pt/learn/?post\\_type=tutorial&p=182351](https://www.techsmith.pt/learn/?post_type=tutorial&p=182351)).

### Conteúdo do quadro

O Camtasia Rev posiciona automaticamente o conteúdo para caber no layout selecionado.

Para editar o conteúdo em foco no quadro:

1. Na barra de ferramentas da tela, selecione o **Modo de recorte**.



2. Para ampliar ou reduzir o conteúdo, clique para selecionar o conteúdo na tela e arraste o controle deslizante **Escala** nas propriedades.
3. Para posicionar o conteúdo no quadro, clique e arraste o conteúdo na tela.

### Ampliar seções do vídeo

Para ampliar o conteúdo de uma seção do vídeo, adicione uma animação personalizada.

1. Selecione a guia **Animações** > subguia **Animações**, e arraste a animação **Personalizada** para o seu conteúdo na linha do tempo.
2. Nas propriedades, arraste o controle deslizante **Escala** para ampliar o conteúdo. Isso define a exibição do final da animação.
3. Na linha do tempo, arraste o final da seta da animação para desacelerar ou acelerar a animação.

## Editar um efeito ou filtro aplicado no Rev

1. Clique para expandir a bandeja de efeitos na mídia na linha do tempo.

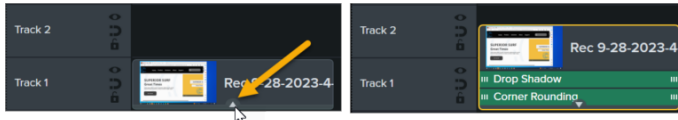

2. Clique para selecionar o efeito ou filtro a ser editado.

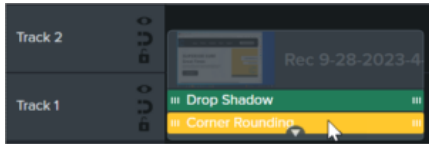

3. Edite as opções disponíveis para o efeito ou filtro no painel Propriedades. Você pode visualizar as alterações na tela.
4. Para visualizar o efeito ou filtro ativado ou desativado, clique no botão de alternância do efeito nas propriedades.
5. Para excluir o efeito ou filtro, clique no botão  nas propriedades ou pressione a tecla **Delete**.

## Adicionar um título

Adicione um título ou texto para apresentar seu vídeo, um apresentador ou uma cena. Saiba como criar seu próprio título ou adicionar um dos nossos 100 milhões de ativos personalizáveis e criativos disponíveis no Camtasia, consulte [Melhorar o vídeo com ativos do Camtasia](https://www.techsmith.pt/learn/?post_type=tutorial&p=246837) ([https://www.techsmith.pt/learn/?post\\_type=tutorial&p=246837](https://www.techsmith.pt/learn/?post_type=tutorial&p=246837)).

## Editar o plano de fundo

Você pode personalizar os planos de fundo dinâmicos aplicados no Camtasia Rev.

1. Clique para selecionar o plano de fundo na linha do tempo.
2. No painel de propriedades, personalize as propriedades, como cor, velocidade, etc. Para saber mais, consulte [Adicionar um plano de fundo dinâmico](https://www.techsmith.pt/learn/?post_type=tutorial&p=238639) ([https://www.techsmith.pt/learn/?post\\_type=tutorial&p=238639](https://www.techsmith.pt/learn/?post_type=tutorial&p=238639)).

## Acessar a gravação original

O Camtasia mantém seus fluxos de gravação originais (áudio, gravação da tela e câmera) no Diretório de mídias sem os aprimoramentos e efeitos do Camtasia Rev aplicados.

Para substituir as edições do Camtasia Rev pela gravação original em um vídeo:

1. Pressione Controle+clicque (Windows) ou pressione Command+clicque (Mac) para selecionar mídia na linha do tempo e pressione a tecla **Delete**.
2. Selecione a **guia Mídia > subguia Diretório de mídias**.
3. Arraste o arquivo da gravação original do Diretório de mídias para a linha do tempo.

## Exportar e compartilhar

Quando estiver pronto para exportar ou compartilhar seu vídeo, clique no botão **Exportar** no canto superior direito do Camtasia Editor e selecione um destino. Consulte [Exportar e compartilhar seu vídeo](https://www.techsmith.pt/learn/?post_type=tutorial&p=182298) ([https://www.techsmith.pt/learn/?post\\_type=tutorial&p=182298](https://www.techsmith.pt/learn/?post_type=tutorial&p=182298)).

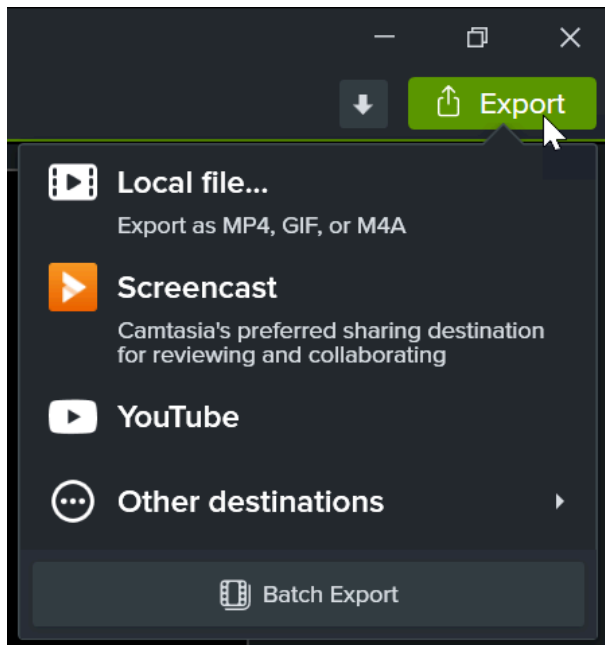



## Montar o vídeo

Saiba como adicionar mídia e outros ativos para montar o conteúdo do seu vídeo.

A guia **Mídia** ajuda você a organizar e montar conteúdo para seu vídeo. Você pode importar mídia do seu computador, iniciar uma nova gravação, pesquisar nossos ativos online ou usar os ativos personalizados salvos na biblioteca.

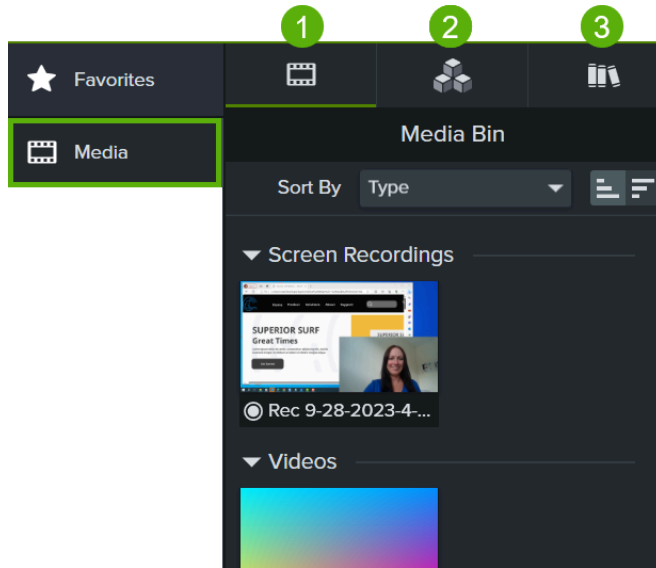

Para adicionar conteúdo ao seu vídeo, siga uma destas instruções:

1	<a href="#">Adicionar mídia ao seu projeto (Diretório de mídias)</a>
2	<a href="#">Melhorar o vídeo com ativos do Camtasia</a>
3	<a href="#">Usar mídia da sua biblioteca pessoal</a>

### Adicionar mídia ao seu projeto

O Diretório de mídias contém as mídias que você grava ou adiciona ao seu projeto de vídeo atual. Selecione qualquer uma das opções a seguir para adicionar conteúdo ao Diretório de mídias para usar no seu vídeo:

#### ▼ Gravar a tela

Consulte [Crie seu primeiro vídeo \(https://www.techsmith.pt/learn/?post\\_type=tutorial&p=182295\)](https://www.techsmith.pt/learn/?post_type=tutorial&p=182295).

#### ▼ Importar mídia do seu computador

1. Clique na guia **Mídia**.
2. Clique em **+** > **Importar Mídia** ou clique duas vezes no Diretório de mídias.
3. Clique para selecionar a mídia a ser importada. Use **Control+clique** ou **Command+clique** para selecionar vários arquivos.
4. Clique em **Abrir** (Windows) ou **Importar** (Mac).

A mídia importada aparecerá no Diretório de mídias.

#### ▼ Gravar uma apresentação do PowerPoint

Consulte [Gravar uma apresentação do PowerPoint \(https://www.techsmith.pt/learn/?post\\_type=tutorial&p=182352\)](https://www.techsmith.pt/learn/?post_type=tutorial&p=182352).

---

## ▼ Importar slides do PowerPoint

Consulte [Importar slides do PowerPoint \(https://www.techsmith.pt/learn/?post\\_type=tutorial&p=182346\)](https://www.techsmith.pt/learn/?post_type=tutorial&p=182346).

---

## ▼ Gravar um dispositivos iOS

Consulte [Gravar dispositivos iOS \(Mac\) \(https://www.techsmith.com/learn/?post\\_type=tutorial&p=182348\)](https://www.techsmith.com/learn/?post_type=tutorial&p=182348).

---

## ▼ Importar mídia de um dispositivo móvel

Envie imagens ou vídeos ao Camtasia a partir do seu dispositivo móvel.

1. Selecione **Arquivo > Conectar dispositivo móvel**.
2. Siga as instruções na tela da caixa de diálogo Conectar dispositivo móvel.

A mídia importada aparecerá no Diretório de mídias.

---

## ▼ Importar mídia do Google Drive

1. Clique na guia **Mídia**.
2. Clique no ícone **+** > **Importar do Google Drive**.
3. Insira seu e-mail do Google e a senha.
4. Clique para selecionar a mídia a ser importada. Use **Control+clique** ou **Command+clique** para selecionar vários arquivos.
5. Clique em **Importar**.

A mídia importada aparecerá no Diretório de mídias.

---

## ▼ Gravar narração de voz

Consulte [Gravar narração de voz \(https://www.techsmith.pt/learn/?post\\_type=tutorial&p=182335\)](https://www.techsmith.pt/learn/?post_type=tutorial&p=182335).

---

Para incluir mídia no seu vídeo, selecione **guia Mídia > subguia Diretório de mídias**. Arraste a mídia para o local desejado na linha do tempo ou na tela.

Confira as dicas para posicionar mídias ou ativos.

Consulte [Posicionar mídia na tela \(https://www.techsmith.pt/learn/?post\\_type=tutorial&p=182299\)](https://www.techsmith.pt/learn/?post_type=tutorial&p=182299) ou [Explorar a linha do tempo \(https://www.techsmith.pt/learn/?post\\_type=tutorial&p=182300\)](https://www.techsmith.pt/learn/?post_type=tutorial&p=182300) para conferir recomendações sobre como posicionar mídias na tela ou na linha do tempo.

Para saber mais sobre como gerenciar mídias de projetos no Diretório de mídias, consulte [Importar e gerenciar as mídias do projeto \(Diretório de mídias\) \(https://www.techsmith.pt/learn/?post\\_type=tutorial&p=182296\)](https://www.techsmith.pt/learn/?post_type=tutorial&p=182296).

## Melhorar o vídeo com ativos do Camtasia

Agora está mais fácil do que nunca acessar e adicionar ativos aos seus projetos. Você pode procurar mais de 100 milhões de ativos de vídeo livres de royalties diretamente no Camtasia. Dê um toque especial ao seu vídeo com fotos, vídeos, áudio e conteúdo digital personalizável sem sair do editor.

Se você estiver começando com um projeto em branco do Camtasia, busque inspiração em nossos recursos pré-criados, como adicionar um título para apresentar seu vídeo ou adicionar contexto a uma gravação.

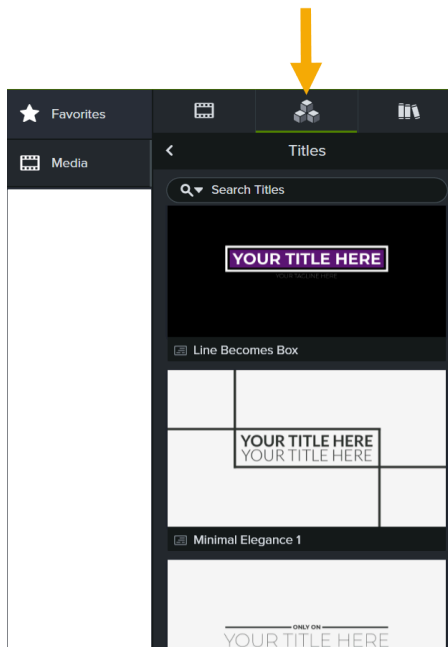

Selecione **guia Mídia > subguia Ativos do Camtasia** para navegar ou pesquisar nossos ativos online gratuitos e pagos. Para adicionar um ativo ao seu vídeo, arraste o ativo da subguia **Ativos do Camtasia** para o local desejado na linha do tempo ou na tela.

Confira as dicas para posicionar mídias ou ativos.

Consulte [Posicionar mídia na tela \(https://www.techsmith.pt/learn/?post\\_type=tutorial&p=182299\)](https://www.techsmith.pt/learn/?post_type=tutorial&p=182299) ou [Explorar a linha do tempo \(https://www.techsmith.pt/learn/?post\\_type=tutorial&p=182300\)](https://www.techsmith.pt/learn/?post_type=tutorial&p=182300) para ler recomendações sobre como posicionar mídias na tela ou na linha do tempo.

Para saber mais sobre os ativos do Camtasia e como usá-los em seus vídeos, consulte [Melhorar o vídeo com ativos do Camtasia \(https://www.techsmith.pt/learn/?post\\_type=tutorial&p=246837\)](https://www.techsmith.pt/learn/?post_type=tutorial&p=246837).

**Nota:** para acessar ativos online no Camtasia versão 2023.2.0 ou anterior, clique no **botão Baixar > Baixar mais ativos**. Consulte o tutorial [Baixar e instalar o TechSmith Assets \(https://www.techsmith.pt/learn/tutoriais/camtasia/instalar-assets/\)](https://www.techsmith.pt/learn/tutoriais/camtasia/instalar-assets/).

## Usar mídia da sua biblioteca pessoal

A biblioteca armazena os ativos ou mídias personalizados que você deseja reutilizar em vários projetos do Camtasia. Salve introduções, planos de fundo animados, ícones, títulos, músicas, grupos, anotações e muito mais em sua biblioteca para usar elementos consistentes em seus vídeos.

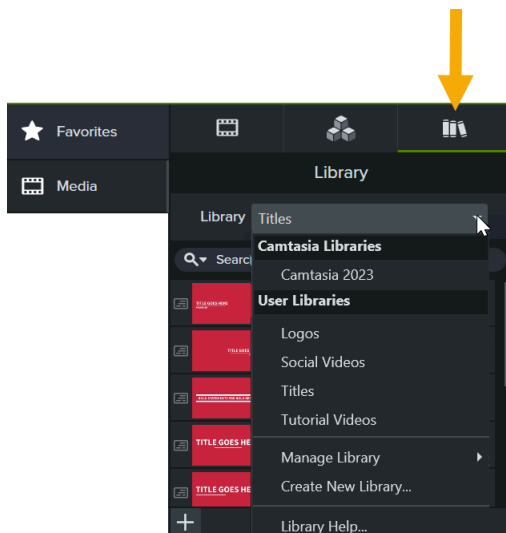

Selecione **guia Mídia > subguia Biblioteca** para navegar em seus ativos ou mídias salvos. Para adicionar um ativo da biblioteca ao seu vídeo, arraste o ativo da subguia **Biblioteca** para o local desejado na linha do tempo ou na tela.

Confira as dicas para posicionar mídias ou ativos.

Consulte [Posicionar mídia na tela \(https://www.techsmith.pt/learn/?post\\_type=tutorial&p=182299\)](https://www.techsmith.pt/learn/?post_type=tutorial&p=182299) ou [Explorar a linha do tempo \(https://www.techsmith.pt/learn/?post\\_type=tutorial&p=182300\)](https://www.techsmith.pt/learn/?post_type=tutorial&p=182300) para conferir recomendações sobre como posicionar mídias na tela ou na linha do tempo.

Para saber como salvar e organizar ativos em sua biblioteca para reutilizar em outros projetos, consulte [Reutilizar ativos em projetos \(Biblioteca\) \(https://www.techsmith.pt/learn/?post\\_type=tutorial&p=182344\)](https://www.techsmith.pt/learn/?post_type=tutorial&p=182344).

# Exportar e compartilhar seu vídeo

Aprenda a exportar seu projeto como um arquivo de vídeo no seu computador ou a compartilhá-lo com destinos populares na web.

Neste tutorial:

- [Visão geral de Exportar](#)
- [Exportar um vídeo para o seu computador](#)
- [Exportar uma seleção na linha do tempo](#)
- [Exportar para o Screencast](#)
- [Exportar para o YouTube](#)
- [Exportar vídeos com recursos interativos](#)

**Observação:** este tutorial é referente à exportação de vídeo no Camtasia 2023 e versões posteriores. Para aprender como exportar um vídeo no Camtasia 2022 e versões anteriores usando **Exportar > Arquivo local legado** (Assistente de produção), consulte [Exportar um vídeo \(Camtasia 2022 e versões anteriores\)](https://www.techsmith.pt/learn/tutoriais/camtasia/exportador-legado/) (<https://www.techsmith.pt/learn/tutoriais/camtasia/exportador-legado/>).

## Visão geral de Exportar

Exporte um arquivo de vídeo baseado na mídia e na linha do tempo do seu projeto no Camtasia. O menu **Exportar** contém configurações otimizadas para compartilhar vídeos no seu disco rígido local, Screencast, YouTube, entre outros.

Clique em **Exportar** e selecione uma opção no menu suspenso:

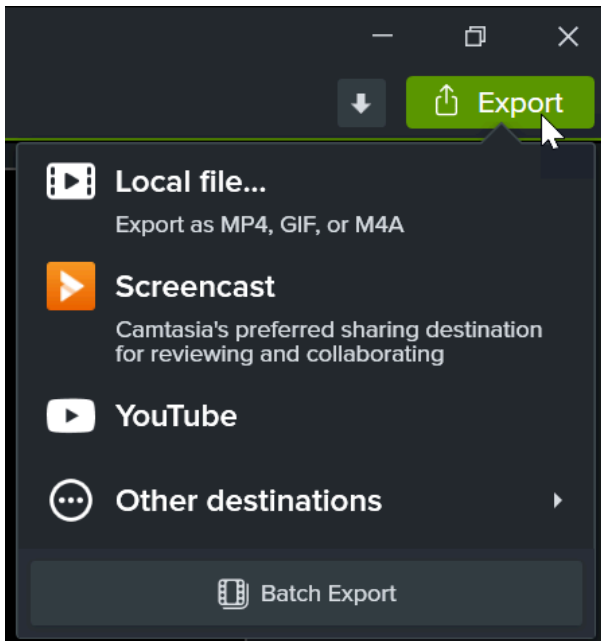

## Exportar um vídeo para o seu computador

A opção **Arquivo local** é a melhor para a exportação de MP4, GIF, M4A ou um vídeo com [recursos interativos](https://www.techsmith.pt/learn/?post_type=tutorial&p=182313) (como [sumários](https://www.techsmith.pt/learn/?post_type=tutorial&p=182313) ([https://www.techsmith.pt/learn/?post\\_type=tutorial&p=182313](https://www.techsmith.pt/learn/?post_type=tutorial&p=182313)), [legendas](https://www.techsmith.pt/learn/?post_type=tutorial&p=182326) ([https://www.techsmith.pt/learn/?post\\_type=tutorial&p=182326](https://www.techsmith.pt/learn/?post_type=tutorial&p=182326)), [pesquisa](https://www.techsmith.pt/learn/?post_type=tutorial&p=182328), [testes](https://www.techsmith.pt/learn/?post_type=tutorial&p=182328) ([https://www.techsmith.pt/learn/?post\\_type=tutorial&p=182328](https://www.techsmith.pt/learn/?post_type=tutorial&p=182328)) e [pontos de acesso](https://www.techsmith.pt/learn/?post_type=tutorial&p=182327) ([https://www.techsmith.pt/learn/?post\\_type=tutorial&p=182327](https://www.techsmith.pt/learn/?post_type=tutorial&p=182327))) ao seu computador. Em seguida, carregue para um site de hospedagem de vídeos, seu canal ou mídia social para compartilhar o vídeo com outras pessoas.

1. Selecione **Exportar > Arquivo local**.
2. A caixa de diálogo Exportar arquivo local aparecerá. Personalize as opções de exportação:
  - o **Windows:** selecione uma opção no menu suspenso **Predefinido** ou selecione **Personalizado** para editar as configurações de exportação.

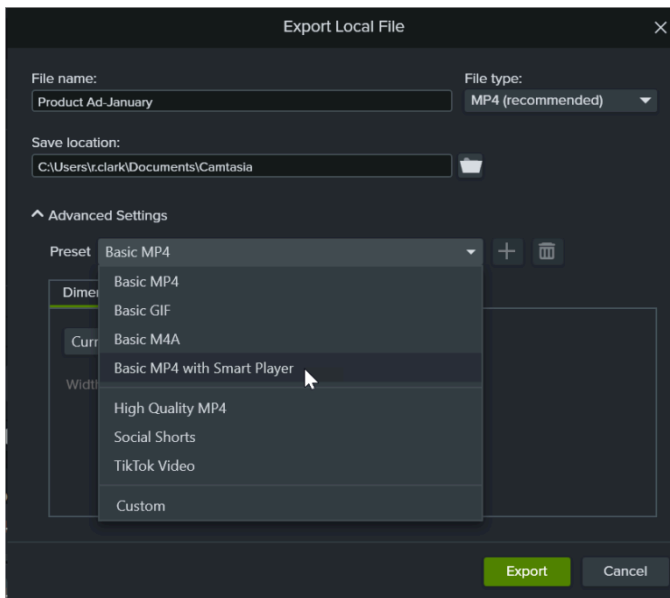

- o **Mac:** selecione um formato de arquivo no menu suspenso e clique no botão **Opções** para personalizar as configurações avançadas.

3. Clique em **Exportar**.

Dica: exporte vários vídeos em lote.

Selecione **botão Exportar > Exportar em lote** para exportar rapidamente uma série de vídeos e adequar o conteúdo a várias plataformas, estilos de vídeo ou exportar requisitos de qualidade. Consulte [Exportar vídeos em lote](https://www.techsmith.pt/learn/tutoriais/camtasia/exportar-em-lote/) (<https://www.techsmith.pt/learn/tutoriais/camtasia/exportar-em-lote/>).

## Exportar uma seleção na linha do tempo

Exporte uma seleção na linha do tempo para criar um vídeo curto ou para visualizar um efeito.

### ▼ Aprenda como exportar uma seleção na linha do tempo

1. Arraste as alças verde e vermelha da playhead para fazer uma seleção na linha do tempo.

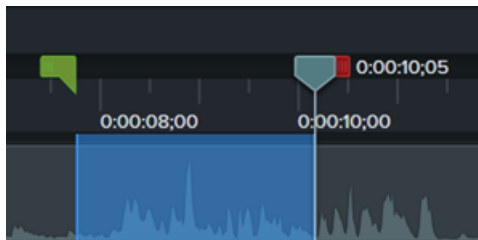

2. Exportar a seleção:

- o **Windows:**

1. Clique com o botão direito na seleção e selecione **Exportar seleção da linha do tempo como**.
2. A caixa de diálogo **Exportar seleção** aparecerá. Escolha as opções desejadas. Se a seleção contiver recursos interativos, selecione a predefinição **Exportar com Smart Player** ou o formato do arquivo. Consulte [Exportar vídeos com recursos interativos](#).
3. Clique em **Exportar**.

- o **Mac:**

1. Selecione **Exportar > Arquivo local**.
2. Uma janela de confirmação aparecerá. Clique em **Continuar** para exportar somente a parte selecionada da linha do tempo.
3. A caixa de diálogo de exportação aparecerá. Escolha as opções desejadas. Se a seleção contiver recursos interativos, consulte [Exportar vídeos com recursos interativos](#).

3. Clique em **Exportar**.

## Exportar para o Screencast

Carregue seus vídeos no Screencast para compartilhá-los com sua audiência. [Screencast \(https://www.techsmith.com/screencast.html\)](https://www.techsmith.com/screencast.html) é uma solução em nuvem para colaboração e feedback.

A sua conta da TechSmith lhe dá acesso automático para armazenar gratuitamente até 25 vídeos no Screencast. Você também pode assinar o Screencast Pro para carregar vídeos ilimitados e acessar recursos adicionais. Saiba mais sobre os nossos [tipos de conta Screencast \(https://www.techsmith.com/screencast.html\)](https://www.techsmith.com/screencast.html).

Confira algumas das vantagens de compartilhar seu conteúdo no Screencast:

- **Compatibilidade com recursos interativos**

O Screencast é compatível com todos os [recursos interativos](#) que você incluiu no seu vídeo, como [sumários \(https://www.techsmith.pt/learn/?post\\_type=tutorial&p=182313\)](https://www.techsmith.pt/learn/?post_type=tutorial&p=182313), [legendas \(https://www.techsmith.pt/learn/?post\\_type=tutorial&p=182326\)](https://www.techsmith.pt/learn/?post_type=tutorial&p=182326), [pesquisa, testes \(https://www.techsmith.pt/learn/?post\\_type=tutorial&p=182328\)](https://www.techsmith.pt/learn/?post_type=tutorial&p=182328) e [pontos de acesso \(https://www.techsmith.pt/learn/?post\\_type=tutorial&p=182327\)](https://www.techsmith.pt/learn/?post_type=tutorial&p=182327).

- **Títulos, descrições e capítulos com suporte de IA (Screencast Pro (https://www.techsmith.com/screencast.html))**

Economize tempo e use títulos, descrições e capítulos de vídeo gerados por IA para o seu conteúdo. Consulte [Definir contexto rapidamente com títulos e descrições geradas por IA \(https://www.techsmith.com/learn/tutorials/screencast/ai-generation-screencast/\)](#) e [Adicionar capítulos de vídeo \(https://www.techsmith.com/learn/tutorials/screencast/video-toc/\)](#).

- **Geração automática de legendas para todos os vídeos (Screencast Pro (https://www.techsmith.com/screencast.html))**

Torne os seus vídeos mais acessíveis e fáceis de acompanhar com legendas geradas por IA. Para [contas Screencast Pro \(https://www.techsmith.com/screencast.html\)](#), as legendas são geradas automaticamente com base na transcrição de áudio para todos os vídeos carregados no Screencast. Consulte [Adicionar legendas no Screencast \(https://www.techsmith.com/learn/tutorials/screencast/generate-captions/\)](#).

- **Conversas e reações**

Faça uma pergunta para feedback imediato. Deixe comentários, anotações e emojis em imagens ou em momentos específicos de um vídeo. Os seus espectadores podem interagir com seu conteúdo sem precisarem criar uma conta. Consulte [Gerenciar conversas \(https://www.techsmith.com/learn/tutorials/screencast/manage-conversations/\)](#).

### ▼ Aprenda como exportar ao Screencast

**Observação:** é preciso ter instalada a versão 2022.4.0 ou posterior para o Camtasia Windows ou a versão 2023.0.0 ou posterior para o Camtasia Mac.

1. No Camtasia, selecione **Exportar > Screencast**.
2. A caixa de diálogo Exportar para o Screencast aparecerá. Insira um título e uma descrição opcional.
3. Clique no botão **Exportar**.  
O Camtasia carrega o vídeo para a sua [Biblioteca do Screencast \(http://app.screencast.com/\)](http://app.screencast.com/).

## Exportar para o YouTube

Carregue seus vídeos diretamente do Camtasia para o YouTube.

**Observação:** as resoluções de vídeo recomendadas para o YouTube variam. 720p ou 1080p (HD) são ideais para reprodução em monitores padrão.

### ▼ Aprenda como exportar ao YouTube

1. Clique em **Exportar > YouTube**. Talvez seja preciso que você entre em sua conta do YouTube.

2. Insira um título, descrição, etiquetas, privacidade e categoria.

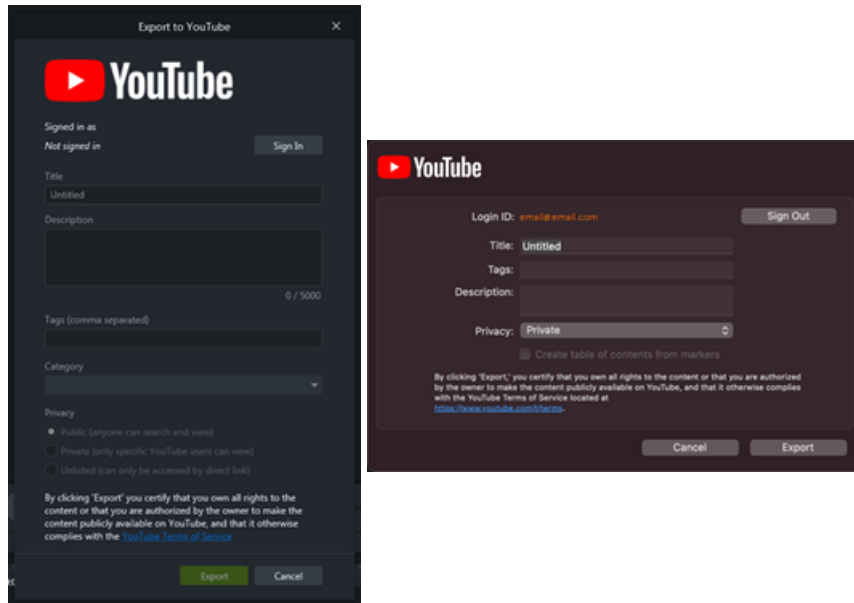

Dica: adicione etiquetas para melhorar a otimização do mecanismo de pesquisa (SEO).

Adicione palavras chave do seu conteúdo como etiquetas para que o YouTube possa ajudar os usuários a localizar seu vídeo.

3. Defina as configurações de privacidade no nível desejado.

4. Clique em **Exportar**.

**Observação:** se sua linha do tempo contiver legendas ou um sumário:

- o **Windows:** o Camtasia 2022.1.0 e versões posteriores carregam suas legendas e sumário no YouTube.
- o **Mac:** selecione **Criar sumário a partir de marcadores** para carregar seu sumário. O Camtasia carrega suas legendas e sumário no YouTube.

O Camtasia carrega o vídeo no YouTube e abre o vídeo em uma janela do navegador para reprodução.

**Observação:** testes e pontos de acesso interativos no Camtasia não são aceitos no YouTube.

## Exportar vídeos com recursos interativos

O TechSmith Smart Player é necessário para vídeos com recursos interativos, como [sumário](https://www.techsmith.pt/learn/?post_type=tutorial&p=182313) ([https://www.techsmith.pt/learn/?post\\_type=tutorial&p=182313](https://www.techsmith.pt/learn/?post_type=tutorial&p=182313)), [legendas](https://www.techsmith.pt/learn/?post_type=tutorial&p=182326) ([https://www.techsmith.pt/learn/?post\\_type=tutorial&p=182326](https://www.techsmith.pt/learn/?post_type=tutorial&p=182326)), [pesquisa](https://www.techsmith.pt/learn/?post_type=tutorial&p=182328), [testes](https://www.techsmith.pt/learn/?post_type=tutorial&p=182328) ([https://www.techsmith.pt/learn/?post\\_type=tutorial&p=182328](https://www.techsmith.pt/learn/?post_type=tutorial&p=182328)) e [pontos de acesso](https://www.techsmith.pt/learn/?post_type=tutorial&p=182327) ([https://www.techsmith.pt/learn/?post\\_type=tutorial&p=182327](https://www.techsmith.pt/learn/?post_type=tutorial&p=182327)).

### ▼ Aprenda como exportar com o TechSmith Smart Player

Para incluir o TechSmith Smart Player, exporte para qualquer uma destas opções:

- o **Arquivo local (Windows):** selecione a predefinição **MP4 com Smart Player** ou uma opção de tipo de arquivo. Na guia Smart Player, selecione uma destas opções adicionais:

- o Para relatar os resultados do teste com o SCORM, ative a opção **Relatar usando o SCORM** e clique no botão **Opções do SCORM**.



- o Arquivos exportados x hospedados do Smart Player:

Para saber mais detalhes sobre os arquivos exportados e hospedados do Smart Player, consulte [Perguntas frequentes sobre o TechSmith Smart Player hospedado \(https://support.techsmith.com/hc/pt/articles/360048411192-Perguntas-frequentes-do-TechSmith-Smart-Player-hospedado\)](https://support.techsmith.com/hc/pt/articles/360048411192-Perguntas-frequentes-do-TechSmith-Smart-Player-hospedado).

- **Exportar arquivos do Smart Player para hospedagem:** a exportação inclui arquivos CSS e JavaScript adicionais necessários para executar o Smart Player em seu site. À medida que os navegadores da Web evoluem, pode ser necessário atualizar manualmente ou reproduzir arquivos de vídeo com a versão mais recente do Smart Player.
  - **Usar arquivos hospedados do Smart Player (recomendado):** os arquivos CSS e JavaScript do Smart Player são hospedados e mantidos atualizados pela TechSmith. Essa opção garante que você sempre tenha a versão mais recente Smart Player sem precisar atualizar manualmente os arquivos no seu servidor web ou reproduzir os arquivos de vídeo.
- **Arquivo local (Mac):** selecione o formato de arquivo em Exportar para MP4 e ative as opções interativas desejadas na caixa de diálogo de exportação:
    - o Para legendas, selecione uma opção no menu suspenso **Estilo de legenda**.
    - o Para incluir um teste, ative a opção **Incluir teste** e clique em **Opções** para editar as configurações.
    - o Para relatar os resultados do teste com o SCORM, ative a opção **Incluir SCORM** e clique em **Opções** para editar as configurações.
    - o Para incluir um sumário de vídeos e pesquisa, ative a opção **Criar sumário a partir de marcadores**.
  - [Screencast](#)
  - [Knowmia](#)
  - [Arquivo local legado \(Camtasia Windows 2022 ou versões anteriores\) \(https://www.techsmith.com/learn/?post\\_type=tutorial&p=252623\)](https://www.techsmith.com/learn/?post_type=tutorial&p=252623)

Dica: archive seu projeto finalizado em uma pasta que contenha todas as mídias em seu vídeo.

- Windows: selecione **Arquivo > Exportar > Projeto compactado**.
- Mac: selecione **Arquivo > Salvar como** e selecione a opção **Criar projeto independente**.

## Importar e gerenciar as mídias do seu projeto (Diretório de mídias)

Importe e gerencie arquivos de origem de gravação, vídeo, áudio e imagem do seu projeto atual no Diretório de mídias.

Neste tutorial:

- [Visão geral do Diretório de mídias](#)
- [Gravar ou importar mídia para um projeto](#)
- [Adicionar mídia ao seu vídeo](#)
- [Gerenciar e organizar mídia](#)
- [Formatos de arquivo aceitos pelo Camtasia](#)

### Visão geral do Diretório de mídias

O Diretório de mídias contém as mídias que você grava ou adiciona ao seu projeto de vídeo atual. Para abrir, selecione **guia Mídia > subguia Diretório de mídias**.

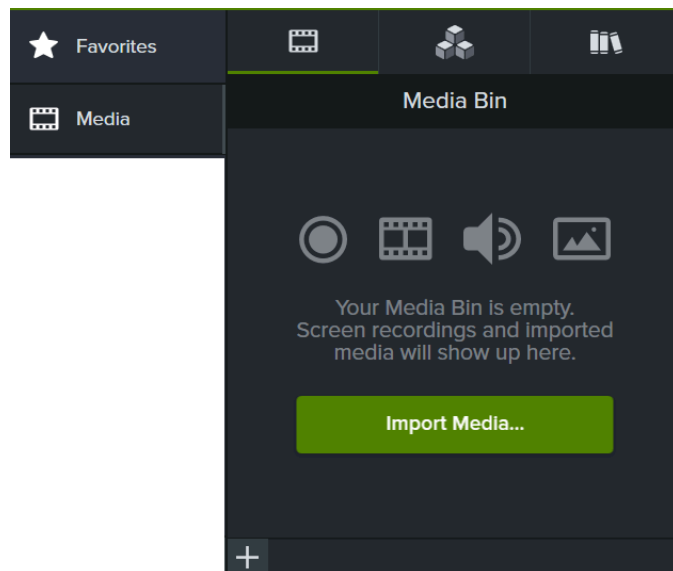

### Gravar ou importar mídia para um projeto

Selecione qualquer uma das opções a seguir para gravar ou importar conteúdo para o Diretório de mídias para usar no seu vídeo:

#### ▼ Gravar a tela

Consulte [Crie seu primeiro vídeo \(https://www.techsmith.pt/learn/?post\\_type=tutorial&p=182295\)](https://www.techsmith.pt/learn/?post_type=tutorial&p=182295).

#### ▼ Importar mídia do seu computador

1. Clique na guia **Mídia**.
2. Clique em **+** > **Importar Mídia** ou clique duas vezes no Diretório de mídias.
3. Clique para selecionar a mídia a ser importada. Use **Control+clique** ou **Command+clique** para selecionar vários arquivos.
4. Clique em **Abrir** (Windows) ou **Importar** (Mac).

A mídia importada aparecerá no Diretório de mídias.

#### ▼ Gravar uma apresentação do PowerPoint

Consulte [Gravar uma apresentação do PowerPoint \(https://www.techsmith.pt/learn/?post\\_type=tutorial&p=182352\)](https://www.techsmith.pt/learn/?post_type=tutorial&p=182352).

#### ▼ Importar slides do PowerPoint

Consulte [Importar slides do PowerPoint \(https://www.techsmith.pt/learn/?post\\_type=tutorial&p=182346\)](https://www.techsmith.pt/learn/?post_type=tutorial&p=182346).

## ▼ Gravar um dispositivos iOS

Consulte [Gravar dispositivos iOS \(Mac\) \(https://www.techsmith.com/learn/?post\\_type=tutorial&p=182348&webSyncID=583d585e-5ca3-7e7d-ed9a-d9e665bc92bb&sessionGUID=6a97eaba-94c1-9969-3d59-b5ea585dee81\)](https://www.techsmith.com/learn/?post_type=tutorial&p=182348&webSyncID=583d585e-5ca3-7e7d-ed9a-d9e665bc92bb&sessionGUID=6a97eaba-94c1-9969-3d59-b5ea585dee81).

## ▼ Importar mídia de um dispositivo móvel

Envie imagens ou vídeos ao Camtasia a partir do seu dispositivo móvel.

1. Selecione **Arquivo > Conectar dispositivo móvel**.
2. Siga as instruções na tela da caixa de diálogo Conectar dispositivo móvel.

A mídia importada aparecerá no Diretório de mídias.

## ▼ Importar mídia do Google Drive

1. Clique na guia **Mídia**.
2. Clique no ícone **+** > **Importar do Google Drive**.
3. Insira seu e-mail do Google e a senha.
4. Clique para selecionar a mídia a ser importada. Use **Control+clique** ou **Command+clique** para selecionar vários arquivos.
5. Clique em **Importar**.

A mídia importada aparecerá no Diretório de mídias.

## ▼ Gravar narração de voz

Consulte [Gravar narração de voz \(https://www.techsmith.pt/learn/?post\\_type=tutorial&p=182335\)](https://www.techsmith.pt/learn/?post_type=tutorial&p=182335).

## Adicionar mídia ao seu vídeo

Para incluir mídia no seu vídeo, selecione **guia Mídia > subguia Diretório de mídias**. Arraste a mídia para o local desejado na linha do tempo ou na tela.

Confira as dicas para posicionar mídias ou ativos.

Consulte [Posicionar mídia na tela \(https://www.techsmith.pt/learn/?post\\_type=tutorial&p=182299\)](https://www.techsmith.pt/learn/?post_type=tutorial&p=182299) ou [Explorar a linha do tempo \(https://www.techsmith.pt/learn/?post\\_type=tutorial&p=182300\)](https://www.techsmith.pt/learn/?post_type=tutorial&p=182300) para ler recomendações sobre como posicionar mídias na tela ou na linha do tempo.

## Gerenciar e organizar mídias

Depois de adicionar mídias ao seu projeto, as tarefas a seguir ajudarão você a ver e organizar o conteúdo no Diretório de mídias.

Alterar exibição do diretório de mídias

Clique no botão **Exibição do diretório de mídias** para alterar a exibição das mídias para uma das seguintes opções:

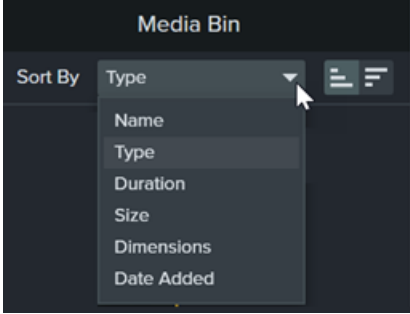
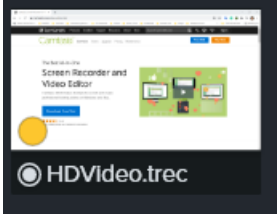

	<ul style="list-style-type: none"> <li>• Miniaturas grandes</li> <li>• Miniaturas médias</li> <li>• Miniaturas pequenas</li> <li>• Miniaturas extra pequenas</li> <li>• Exibição de lista</li> </ul>
Classificar mídias	<p>Selecione uma opção no menu suspenso <b>Classificar</b>. Clique no botão <b>Ordem crescente</b> ou <b>Ordem decrescente</b>.</p> 
Ver detalhes da mídia	<p>Clique com o botão direito na mídia e selecione <b>Detalhes</b>.</p>
Localizar mídia não usada (Mídia não localizada na linha do tempo)	<p>Para remover mídia não usada, clique com o botão direito na mídia e selecione <b>Excluir mídia não usada</b>. Para selecionar a mídia não usada, clique com o botão direito e selecione <b>Selecionar mídia não usada</b>.</p>
Criar um vídeo proxy	<p>Crie um proxy de seus vídeos de alta definição para melhorar o desempenho da edição, como atrasos ou pulos durante a reprodução.</p> <p>Clique com o botão direito no Diretório de mídias e selecione <b>Vídeo proxy &gt; Criar vídeo proxy</b>. Um ícone aparecerá na miniatura do vídeo quando o processo for concluído.</p> 
Excluir um vídeo proxy	<p>Clique com o botão direito (Windows) ou pressione Control+clique (Mac) na mídia proxy do Diretório de mídias e selecione <b>Vídeo proxy &gt; Excluir vídeo proxy</b>.</p> <p>Para excluir todos os vídeos proxy:</p> <ul style="list-style-type: none"> <li>• <b>Windows:</b> selecione <b>Editar &gt; Preferências &gt; guia Avançado &gt; botão Excluir vídeos proxy</b>.</li> <li>• <b>Mac:</b> selecione <b>Camtasia 2023 &gt; Configurações</b> (macOS 13 ou posterior) ou <b>Preferências</b> (macOS 12 ou anterior) &gt; <b>guia Geral &gt; botão Excluir todos os vídeos proxy</b>.</li> </ul>
Renomear mídia (somente Mac)	<p>Clique com o botão direito na mídia e selecione <b>Renomear</b>. Digite um novo nome.</p>

Criar um vídeo invertido

Crie uma cópia da sua mídia de vídeo em que os eventos estão na ordem inversa.

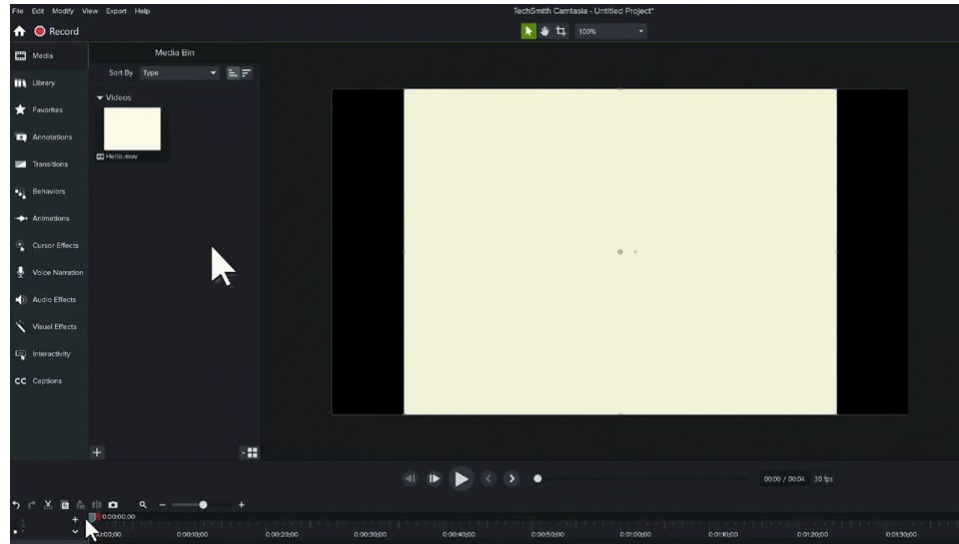

Clique com o botão direito (Win) ou pressione Control+clique (Mac) na mídia do Diretório de mídias e selecione **Inverter vídeo**.

A nova mídia será adicionada ao Diretório de mídias.

**Nota:** os vídeos invertidos não incluem áudio.

Para cancelar a inversão de vídeo durante o processamento, clique com o botão direito (Win) ou pressione Control+clique (Mac) na mídia do Diretório de mídias e selecione **Cancelar inversão de vídeo**.

## Formatos de arquivo aceitos pelo Camtasia

Windows	Mac
<b>Arquivos de vídeo</b> AVI, MP4, MPG, MPEG, MTS, M2TS, WMV, MOV	<b>Arquivos de vídeo</b> MP4, MPG, MPEG, MOV
<b>Arquivos de gravação do Camtasia</b> TREC	<b>Arquivos de gravação do Camtasia</b> TREC
<b>Arquivos de imagem</b> BMP, GIF, JPG, JPEG, PNG, PDF, TIF, TIFF, JSON (Lottie)	<b>Arquivos de imagem</b> BMP, GIF, JPG, JPEG, PNG, PDF, JSON (Lottie)
<b>Arquivos de áudio</b> WAV, MP3, WMA, M4A	<b>Arquivos de áudio</b> M4A, WAV, MP3
<b>Arquivos de legenda</b> SMI, SAMI, SRT	<b>Arquivos de legenda</b> SAMI, SRT
<b>Arquivos do PowerPoint</b> PPT, PPTX	<b>Arquivos do PowerPoint</b> PPT, PPTX

# Melhorar o vídeo com ativos do Camtasia

Saiba como melhorar a qualidade do seu vídeo com ativos online livres de royalties.

## Visão geral dos ativos do Camtasia

Agora está mais fácil do que nunca acessar e adicionar ativos aos seus projetos. Você pode procurar mais de 100 milhões de ativos de vídeo livres de royalties diretamente no Camtasia. Dê um toque especial ao seu vídeo com fotos, vídeos, áudio e conteúdo digital personalizável sem sair do Camtasia Editor.

Se você estiver começando com um projeto em branco do Camtasia, busque inspiração em nossos recursos pré-criados, como adicionar um título para apresentar seu vídeo ou uma faixa de música para definir o tom.

### 1. Localizar ativos do Camtasia

1. Para acessar os ativos gratuitos e pagos no Camtasia versão 2023.3.0 e posterior, selecione a **guia Mídia > subguia Ativos do Camtasia**.

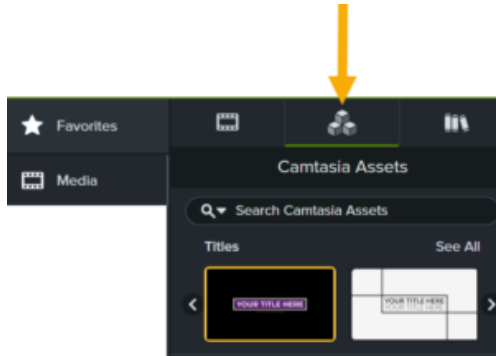

**Nota:** para acessar ativos online no Camtasia versão 2023.2.0 e anterior, consulte o tutorial [Baixar e instalar o TechSmith Assets \(https://www.techsmith.pt/learn/tutoriais/camtasia/instalar-assets/\)](https://www.techsmith.pt/learn/tutoriais/camtasia/instalar-assets/).

2. Siga um destes procedimentos:

- o Navegue em cada categoria de ativos. Clique em **Ver tudo** para ver ativos adicionais nessa categoria.

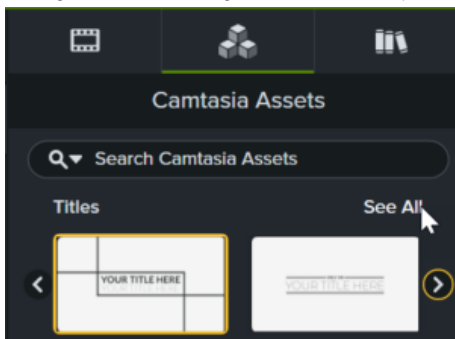

- o Insira um termo para pesquisa no campo **Pesquisar** e pressione a tecla **Enter**.

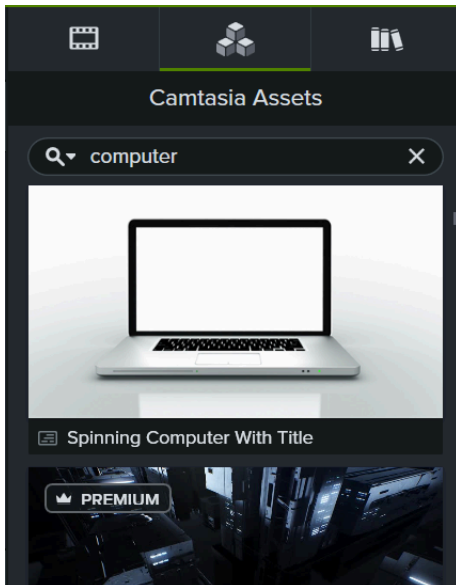

- o Clique no menu suspenso **Filtro de pesquisa** para filtrar os resultados por ativos gratuitos, pesquisa segura ou suas pesquisas recentes.

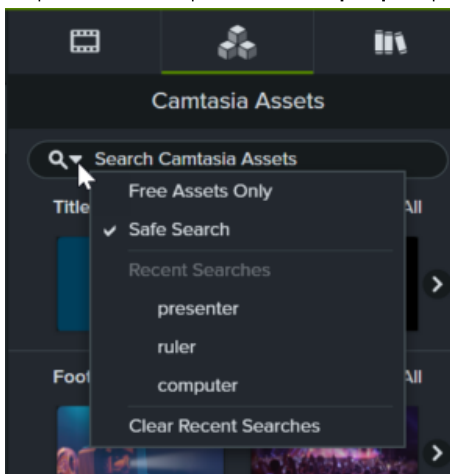

3. Clique duas vezes para visualizar um ativo.

## 2. Adicionar ativos do Camtasia ao seu vídeo

Para adicionar um ativo ao seu vídeo, arraste o ativo da subguia **Ativos do Camtasia** para o local desejado na linha do tempo ou na tela.

Para saber como posicionar mídias na tela ou na linha do tempo, consulte [Posicionar mídia na tela](https://www.techsmith.pt/learn/tutoriais/camtasia/trabalhar-com-a-tela/) (<https://www.techsmith.pt/learn/tutoriais/camtasia/trabalhar-com-a-tela/>) e [Explore a linha do tempo](https://www.techsmith.pt/learn/tutoriais/camtasia/edicao-video/) (<https://www.techsmith.pt/learn/tutoriais/camtasia/edicao-video/>).

## 3. Personalizar ativos

Depois de adicionar um ativo da subguia **Ativos do Camtasia** ou da sua [biblioteca](https://www.techsmith.pt/learn/?post_type=tutorial&p=182344) ([https://www.techsmith.pt/learn/?post\\_type=tutorial&p=182344](https://www.techsmith.pt/learn/?post_type=tutorial&p=182344)) pessoal, personalize as propriedades para:

- Editar o texto.
- Combinar as cores e os logotipos da sua marca.
- Definir a estética ou o tom do vídeo.
- Obter o efeito desejado mudando a velocidade ou outras propriedades visuais.

Para personalizar um ativo:

1. Clique para selecionar o ativo na linha do tempo ou na tela.
2. Clique no botão **Propriedades**.

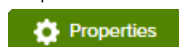

3. O painel de propriedades será aberto. Cada ativo tem suas próprias propriedades personalizáveis, como cor, tamanho, texto e velocidade. Edite as propriedades desejadas de cada um.
4. Para visualizar as alterações, arraste a playhead na linha do tempo para o local de início desejado e clique no botão **Reproduzir** ou pressione a **barra de espaço**. A tela mostrará uma prévia do seu vídeo.

## Tipos de ativos do Camtasia

Os seguintes tipos de ativos estão disponíveis diretamente no Camtasia na subguia Ativos do Camtasia. Alguns ativos ([modelos](https://www.techsmith.pt/learn/tutoriais/camtasia/usar-um-modelo-2/)), [temas](https://www.techsmith.pt/learn/tutoriais/camtasia/temas/) e [molduras de dispositivo](https://www.techsmith.pt/learn/tutoriais/camtasia/molduras-dispositivo/)) podem ser acessados por outros locais do Camtasia, que são indicados abaixo.

### ▼ Personalizáveis

- **Títulos**  
Chame a atenção dos espectadores com a animação de título perfeita. Adicione facilmente seu logotipo, texto e cores para deixar o conteúdo com a sua cara.
- **Planos de fundo dinâmicos**  
Looping de animações de fundo para seu próximo projeto. Personalize velocidade, cor, distorção e muito mais. Consulte [Adicionar um plano de fundo dinâmico](https://www.techsmith.pt/learn/tutoriais/camtasia/planos-de-fundo-dinamicos/).
- **Gráficos de movimento**  
Mostre a sua ideia com facilidade. Escolha entre centenas de gráficos de movimento, como terços inferiores, [callouts](https://www.techsmith.pt/learn/tutoriais/camtasia/anotacoes/), animações, entre outros, para criar vídeos explicativos e de produtos de qualidade.
- **Callouts**  
Anotações, animações e gráficos personalizáveis projetados para chamar a atenção do espectador: setas, indicadores, formas e muito mais. Consulte [Adicionar setas, formas e callouts](https://www.techsmith.pt/learn/tutoriais/camtasia/anotacoes/).
- **Modelos**  
Crie vídeo mais rápido do que nunca com modelos de vídeo de arrastar e soltar que podem ser personalizados com apenas alguns cliques. Consulte [Como usar um modelo](https://www.techsmith.pt/learn/tutoriais/camtasia/usar-um-modelo-2/).
- **Pacotes de ativos**  
Elementos de vídeo temáticos selecionados criteriosamente para ajudar você a alcançar seus objetivos.
- **Temas**  
Os temas personalizáveis dá um visual mais profissional e rebuscado ao seu vídeo com cores e fontes coordenadas. Não é necessário ter experiência em design gráfico! Consulte [Crie sua paleta de cores \(temas\)](https://www.techsmith.pt/learn/tutoriais/camtasia/temas/).
- **Molduras de dispositivo**  
Faça rapidamente qualquer vídeo parecer que está sendo reproduzido na tela de um desktop, laptop ou dispositivo móvel. Estabeleça o contexto e adicione um nível de profissionalismo aos seus vídeos com molduras de dispositivo personalizáveis.

**Nota:** para acessar molduras de dispositivo no Camtasia, selecione a guia **Efeitos visuais** e arraste o efeito **Moldura do dispositivo** para a mídia na linha do tempo. Clique no botão **Propriedades** e selecione a moldura de dispositivo desejada no menu suspenso **Tipo**. Consulte [Forneça contexto com molduras de dispositivo](https://www.techsmith.pt/learn/tutoriais/camtasia/molduras-dispositivo/).



## ▼ Vídeos

- **Filmagem**

Aprimore seus projetos de vídeo com filmagens livres de royalties. Explore milhões de cliques de vídeo de alta qualidade que dão vida às suas histórias.

- **Animações**

Essas animações divertidas e expressivas ajudam a transmitir emoção, simplificar ideias complexas e encantar seus espectadores.

- **Planos de fundo de movimento**

Faça seus vídeos se destacarem com planos de fundo em vídeo animados e com looping. Explore milhões de planos de fundo de movimento livres de royalties.

- **Efeitos**

Encontre o efeito de vídeo perfeito para melhorar seu próximo vídeo. Biblioteca de efeitos de vídeo com cliques curtos livres de royalties e um canal alfa.

---

## ▼ Imagens

- **Fotos**

Dê vida às suas ideias com fotos deslumbrantes e livres de royalties.

- **Ícones**

Descubra as ilustrações e os ícones livres de royalties perfeitos para seu próximo projeto de vídeo.

---

## ▼ Áudio

- **Música**

Encontre música de fundo de alta qualidade para seus vídeos. Explore faixas de áudio instrumental e vocal livres de royalties e de astral, estilos e gêneros variados.

- **Efeitos sonoros**

Enfatize conteúdo importante no seu vídeo com efeitos sonoros. Encontre o efeito sonoro livre de royalties perfeito para acompanhar a ação na tela.

---

## Inspire-se

Confira estes tutoriais para continuar a desenvolver suas habilidades e descobrir novas maneiras de usar ativos do Camtasia nos seus vídeos:

- [4 maneiras de visualizar seu áudio](https://www.techsmith.pt/learn/tutoriais/camtasia/visualizadores-de-audio/) (https://www.techsmith.pt/learn/tutoriais/camtasia/visualizadores-de-audio/)
- [Adicionar um plano de fundo dinâmico](https://www.techsmith.pt/learn/tutoriais/camtasia/planos-de-fundo-dinamicos/) (https://www.techsmith.pt/learn/tutoriais/camtasia/planos-de-fundo-dinamicos/)
- [Crie sua paleta de cores \(temas\)](https://www.techsmith.pt/learn/tutoriais/camtasia/temas/) (https://www.techsmith.pt/learn/tutoriais/camtasia/temas/)
- [Forneça contexto com molduras de dispositivo](https://www.techsmith.pt/learn/tutoriais/camtasia/molduras-dispositivo/) (https://www.techsmith.pt/learn/tutoriais/camtasia/molduras-dispositivo/)
- [Como usar um modelo](https://www.techsmith.pt/learn/tutoriais/camtasia/usar-um-modelo-2/) (https://www.techsmith.pt/learn/tutoriais/camtasia/usar-um-modelo-2/)
- [Criar ativos personalizados](https://www.techsmith.pt/learn/?post_type=tutorial&p=182311) (https://www.techsmith.pt/learn/?post\_type=tutorial&p=182311)

# Reutilizar mídia em projetos (Biblioteca)

Saiba como acelerar o processo de criação de vídeo e manter a consistência entre seus vídeos com as bibliotecas de mídias pessoais.

Neste tutorial:

- [Visão geral da biblioteca](#)
- [Adicionar ou organizar ativos](#)
- [Localizar ativos](#)
- [Compartilhar uma biblioteca](#)

## Visão geral da biblioteca

A biblioteca armazena os ativos ou mídias personalizados que você deseja reutilizar em seus projetos de vídeo do Camtasia. Salve introduções, planos de fundo animados, ícones, títulos, músicas, grupos, anotações e muito mais em sua biblioteca para usar elementos consistentes em seus vídeos.

Para abrir a biblioteca, selecione **guia Mídia > subguia Biblioteca**.

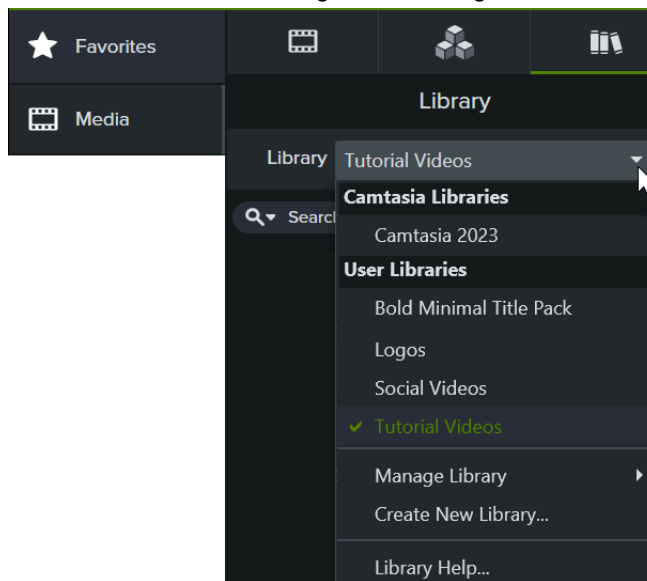

Para adicionar um ativo da biblioteca ao seu vídeo, siga uma destas instruções:

- Arraste o ativo da subguia **Biblioteca** para o local desejado na linha do tempo.
- Clique com o botão direito (Windows) ou pressione Control+clique (Mac) no ativo da biblioteca e selecione **Adicionar à linha do tempo na playhead**.

Confira as dicas para posicionar mídias ou ativos.

Consulte [Posicionar mídia na tela \(https://www.techsmith.pt/learn/?post\\_type=tutorial&p=182299\)](https://www.techsmith.pt/learn/?post_type=tutorial&p=182299) ou [Explorar a linha do tempo \(https://www.techsmith.pt/learn/?post\\_type=tutorial&p=182300\)](https://www.techsmith.pt/learn/?post_type=tutorial&p=182300) para ler recomendações sobre como posicionar mídias na tela ou na linha do tempo.

## Adicionar ou organizar ativos

### Criar uma biblioteca personalizada

Organize os ativos com base em um projeto, tipo de vídeo, tipo de ativo ou marca.

1. Selecione **guia Mídia > subguia Biblioteca**.
2. No menu suspenso Biblioteca, selecione **Criar nova biblioteca**.
3. Insira um nome.
4. Selecione uma opção no menu suspenso **Iniciar a partir de** crie uma biblioteca em branco ou crie uma cópia de uma biblioteca existente.

5. Clique em **Criar**.

## Adicionar um ativo ou grupo a uma biblioteca

### Ativo ou grupo da linha do tempo:

1. Clique com o botão direito (Windows) ou pressione Control+clique (Mac) em um ativo ou grupo na linha do tempo e selecione **Adicionar à biblioteca**.
2. Insira um nome.

Dica: práticas recomendadas para nomear ativos

- o Use nomes curtos.
- o Evite nomes genéricos, como "callout1". Use dicas descritivas, como finalidade do vídeo, tipo de ativo ou cor no nome. Por exemplo, "azul-intro-narrador".

3. Selecione uma biblioteca no menu suspenso **Biblioteca**.
4. Selecione **Usar tamanho da tela** para que o ativo ou grupo seja redimensionado automaticamente com base nas dimensões da tela ou **Usar tamanho visível** para manter as dimensões originais.
5. Clique em **OK**.

### Seleção na linha do tempo:

1. Clique e arraste as alças verde e vermelha para selecionar uma área na linha do tempo.

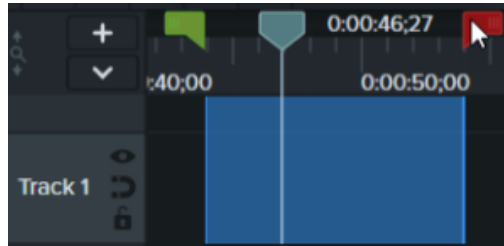

2. Clique com o botão direito (Windows) ou pressione Control e clique (Mac) na seleção e selecione **Adicionar seleção da linha do tempo à biblioteca**.
3. Insira um nome.
4. Selecione uma biblioteca no menu suspenso **Biblioteca**.
5. Selecione **Usar tamanho da tela** para que o ativo ou grupo seja redimensionado automaticamente com base nas dimensões da tela ou **Usar tamanho visível** para manter as dimensões originais.
6. Clique em **OK**.

### Do computador:

1. Selecione **guia Mídia > subguia Biblioteca**.
2. Clique no ícone + e selecione **Importar mídia para a biblioteca** ou arraste os ativos desejados para uma biblioteca ou pasta.

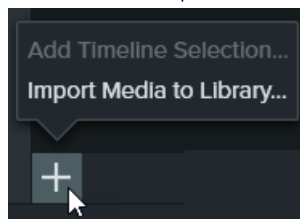

### Do Diretório de mídias:

1. Selecione a **guia Mídia > subguia Diretório de mídias**.
2. Clique com o botão direito (Windows) ou pressione Control+clique (Mac) em um ativo no [Diretório de mídias \(https://www.techsmith.pt/learn/?post\\_type=tutorial&p=182296\)](https://www.techsmith.pt/learn/?post_type=tutorial&p=182296) e selecione **Adicionar à biblioteca**.
3. Selecione uma biblioteca no menu suspenso **Biblioteca**.

	4. Clique em <b>OK</b> .
<b>Adicionar uma pasta à biblioteca</b>	<ol style="list-style-type: none"> <li>1. Selecione <b>guia Mídia &gt; subguia Biblioteca</b>.</li> <li>2. Selecione uma biblioteca no menu suspenso <b>Biblioteca</b>.</li> <li>3. Clique com o botão direito (Windows) ou pressione Control+clique (Mac) na biblioteca e selecione <b>Nova pasta</b>.</li> <li>4. Insira o nome da pasta.</li> <li>5. Pressione a tecla <b>Enter</b>.</li> </ol>
<b>Mover ativos ou pastas em uma biblioteca</b>	<ol style="list-style-type: none"> <li>1. Selecione a <b>guia Mídia &gt; subguia Biblioteca</b>.</li> <li>2. Selecione uma biblioteca no menu suspenso <b>Biblioteca</b>.</li> <li>3. Clique para selecionar o ativo ou pasta. Use <b>Ctrl+clique</b> (Windows) ou <b>Command+clique</b> (Mac) para selecionar vários ativos ou pastas.</li> <li>4. Arraste a seleção para a pasta ou o local desejado na biblioteca atual.</li> </ol> <p><b>Nota:</b> para aninhar uma pasta em uma biblioteca, clique e arraste a pasta para outra pasta.</p>
<b>Mover ativos ou pastas para outra biblioteca</b>	<ol style="list-style-type: none"> <li>1. Selecione a <b>guia Mídia &gt; subguia Biblioteca</b>.</li> <li>2. Selecione uma biblioteca no menu suspenso <b>Biblioteca</b>.</li> <li>3. Clique para selecionar o ativo ou pasta. Use <b>Ctrl+clique</b> (Windows) ou <b>Command+clique</b> (Mac) para selecionar vários ativos ou pastas.</li> <li>4. Clique com o botão direito (Windows) ou pressione Control e clique (Mac) na seleção e selecione <b>Mover para &gt; a biblioteca desejada</b>.</li> </ol>
<b>Excluir um ativo ou pasta</b>	Clique com o botão direito (Windows) ou pressione Control+clique (Mac) no ativo ou na pasta da biblioteca e selecione <b>Excluir</b> .

## Localizar ativos

Procure em uma ou em todas as bibliotecas para localizar ativos com base nos nomes dos arquivos.

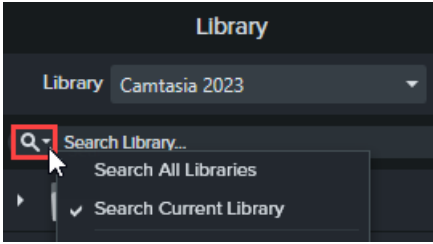
<b>Procurar ativos na biblioteca</b>	<ol style="list-style-type: none"> <li>1. Selecione a <b>guia Mídia &gt; subguia Biblioteca</b>.</li> <li>2. Clique no ícone Pesquisar e selecione o escopo da pesquisa: <b>Pesquisar em todas as bibliotecas</b>, <b>Pesquisar na biblioteca atual</b> ou selecione um termo de pesquisa recente na lista suspensa.</li> </ol>  <ol style="list-style-type: none"> <li>3. Digite no campo <b>Pesquisar na biblioteca</b>.</li> <li>4. Os resultados da pesquisa aparecerão. Para classificar os resultados da pesquisa, clique com o botão direito (Windows) ou pressione Control+clique (Mac) em um resultado e selecione <b>Classificar</b>.</li> </ol>
<b>Classificar ativos</b>	Clique com o botão direito (Windows) ou pressione Control+clique (Mac) em uma pasta ou um ativo na biblioteca e selecione <b>Classificar</b> . Você pode classificar por nome, tipo, data de adição, data de uso ou inverter a ordem.
<b>Visualizar um ativo</b>	Clique duas vezes no ativo na biblioteca. Uma janela de visualização aparecerá.

## Compartilhar uma biblioteca

Para manter um estilo de vídeo consistente em um projeto ou organização, compartilhe os ativos da sua biblioteca com outros usuários.

Crie um pacote do Camtasia (.cpackage) para fazer backup e compartilhar seus recursos do Camtasia, como [modelos](https://www.techsmith.pt/learn/?post_type=tutorial&p=182343) ([https://www.techsmith.pt/learn/?post\\_type=tutorial&p=182343](https://www.techsmith.pt/learn/?post_type=tutorial&p=182343)), [atalhos](https://www.techsmith.pt/learn/?post_type=tutorial&p=182360) ([https://www.techsmith.pt/learn/?post\\_type=tutorial&p=182360](https://www.techsmith.pt/learn/?post_type=tutorial&p=182360)), bibliotecas, [temas](https://www.techsmith.pt/learn/?post_type=tutorial&p=182345) ([https://www.techsmith.pt/learn/?post\\_type=tutorial&p=182345](https://www.techsmith.pt/learn/?post_type=tutorial&p=182345)) e [predefinições](https://www.techsmith.pt/learn/?post_type=tutorial&p=182310) ([https://www.techsmith.pt/learn/?post\\_type=tutorial&p=182310](https://www.techsmith.pt/learn/?post_type=tutorial&p=182310)), com outro usuário ou computador. Consulte [Compactar e compartilhar recursos do Camtasia](https://www.techsmith.pt/learn/?post_type=tutorial&p=182342) ([https://www.techsmith.pt/learn/?post\\_type=tutorial&p=182342](https://www.techsmith.pt/learn/?post_type=tutorial&p=182342)).

**Nota:** se você fizer upgrade do Camtasia versão 2019 ou posterior, as bibliotecas do usuário serão importadas automaticamente para a versão mais recente do Camtasia durante a instalação. Para importar bibliotecas de versões anteriores, siga as instruções abaixo.

<b>Exportar uma biblioteca</b>	<ol style="list-style-type: none"><li>1. Selecione a <b>guia Mídia &gt; subguia Biblioteca</b>.</li><li>2. Selecione uma biblioteca no menu suspenso <b>Biblioteca</b>.</li><li>3. Selecione o <b>menu suspenso Biblioteca &gt; Gerenciar biblioteca &gt; Exportar biblioteca</b>.</li><li>4. Clique em <b>Salvar</b> para salvar o arquivo .libzip.</li><li>5. Envie o arquivo .libzip para outros usuários importarem no Camtasia.</li></ol>
<b>Importar uma biblioteca</b>	<ol style="list-style-type: none"><li>1. Selecione <b>Arquivo &gt; Biblioteca &gt; Importar biblioteca compactada</b>.</li><li>2. Localize o arquivo .libzip a ser importado e clique em <b>Abrir</b>.</li><li>3. Opte por criar uma nova biblioteca ou adicione os ativos a uma biblioteca existente e clique em <b>Importar</b>.</li></ol> <p>O Camtasia adiciona os ativos à biblioteca selecionada.</p>

## Posicionar mídia na tela

---

Saiba como visualizar e organizar mídias na tela para o seu vídeo.

Neste tutorial:

- [Posicionar mídia](#)
- [Modos de edição da tela](#)
- [Alterar a cor de fundo](#)

A tela é a área de trabalho onde você pode organizar, girar, redimensionar e ordenar a aparência da mídia no vídeo.

### Posicionar a mídia

Faça qualquer uma das edições a seguir na tela para posicionar a aparência da mídia no seu vídeo.

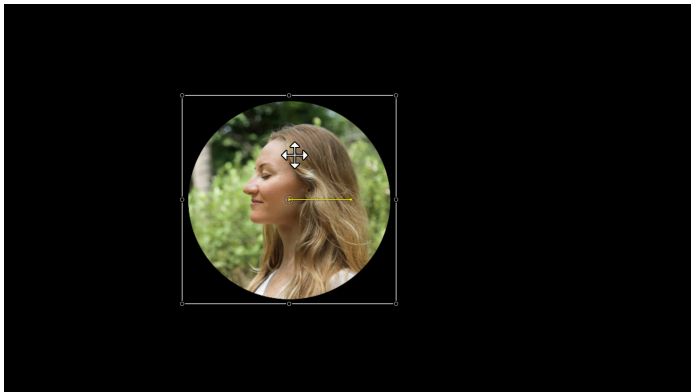

#### **Mover**

Clique e arraste a mídia para um novo local na tela.

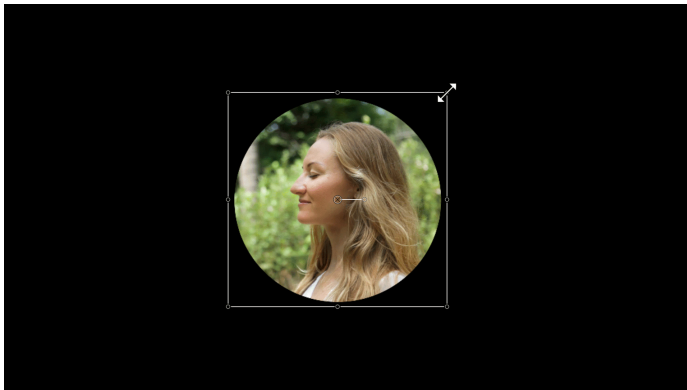

#### **Redimensionar/Escala**

Clique para selecionar a mídia na tela. Arraste a alça branca da mídia para dentro ou para fora.

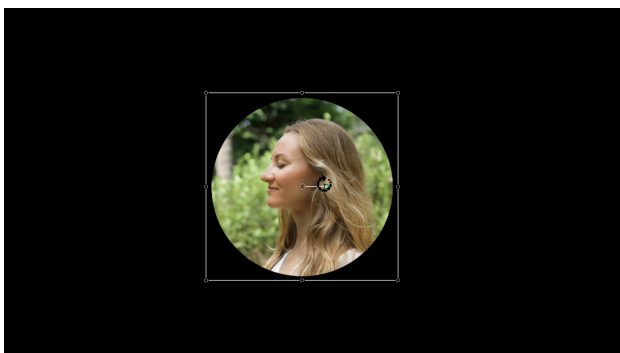

#### **Girar**

Clique para selecionar a mídia na tela. Arraste a alça central na mídia para girar em torno do ponto de ancoragem.



### Recortar

1. Na barra de ferramentas da tela, clique no botão **Recortar**.



2. Clique para selecionar a mídia na tela e arraste uma alça azul para dentro ou para fora.
3. Clique e arraste a mídia para posicionar o conteúdo dentro do quadro.

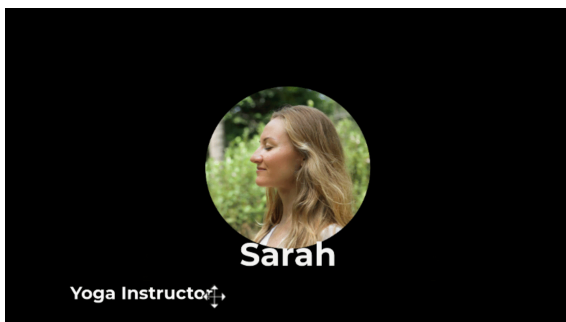

### Alinhar

A tela oferece diretrizes de limitação para ajudar você a ajustar a mídia à borda, ao centro, ou alinhá-la com outra mídia.

- **Guias da tela:** As guias aparecem conforme você arrasta a mídia na tela. Arraste a mídia até que ela se alinhe com a borda, o centro ou outras guias de mídia.

Para desativar as diretrizes de ajuste da tela, selecione **Exibir > Ativar ajuste da tela** para remover a marca de seleção.

- **Guias da régua:** Consulte [Alinhar mídia com guias da régua](https://www.techsmith.pt/learn/?post_type=tutorial&p=241938) ([https://www.techsmith.pt/learn/?post\\_type=tutorial&p=241938](https://www.techsmith.pt/learn/?post_type=tutorial&p=241938)).

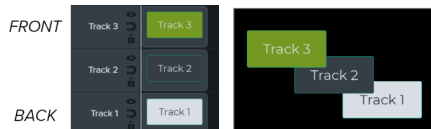

### Organizar – Ordem Z da linha do tempo

Para reordenar as mídias na tela, clique com o botão direito (Windows) ou pressione Control+clique (Mac) e selecione **Organizar**.

A posição da ordem z das mídias na tela é definida pelo posicionamento das mídias na [linha do tempo](https://www.techsmith.pt/learn/?post_type=tutorial&p=182300) ([https://www.techsmith.pt/learn/?post\\_type=tutorial&p=182300](https://www.techsmith.pt/learn/?post_type=tutorial&p=182300)). As mídias na faixa superior da linha do tempo aparecem na frente das mídias nas faixas inferiores na tela.





Dica: abra as propriedades para fazer edições precisas na tela.

Clique para selecionar a mídia ou o ativo na tela e clique no botão **Propriedades** para ver as propriedades disponíveis. Em Propriedades, você pode editar texto, cores, estilos e outras opções. Consulte [Descubra o painel de propriedades](https://www.techsmith.pt/learn/?post_type=tutorial&p=182312) ([https://www.techsmith.pt/learn/?post\\_type=tutorial&p=182312](https://www.techsmith.pt/learn/?post_type=tutorial&p=182312)).

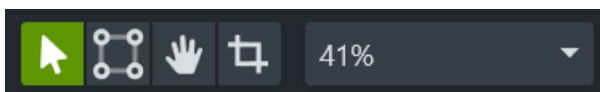

## Modos de edição da tela

As ferramentas da tela estão localizadas na barra de ferramentas acima da tela.



Ferramenta	Descrição
<p><b>Modo de edição (padrão)</b></p> 	<p>Selecione esse modo para mover, redimensionar e girar a mídia na tela.</p>
<p><b>Modo de fixação de canto</b></p> 	<p>Selecione esse modo para criar uma perspectiva 3D ou para fixar os cantos da mídia para que caibam dentro dos limites de outro objeto, como uma moldura de dispositivo.</p> <p>Por exemplo, substitua o que é mostrado na tela de um computador por sua própria gravação de tela ou simule texto em um quadro branco. Consulte <a href="https://www.techsmith.pt/learn/tutoriais/camtasia/fixacao-de-canto/">Criar a ilusão de perspectiva 3D (fixação de canto)</a> (<a href="https://www.techsmith.pt/learn/tutoriais/camtasia/fixacao-de-canto/">https://www.techsmith.pt/learn/tutoriais/camtasia/fixacao-de-canto/</a>).</p>  
<p><b>Modo panorâmico</b></p> 	<p>Se você aumentar o zoom e toda a tela não ficar visível, selecione esse modo ou pressione a <b>barra de espaço</b> e arraste para alterar a área visível na tela.</p> <p>O Camtasia mantém a posição e o tamanho originais ao fazer panorâmica. A edição da tela é desativada no modo panorâmico.</p>

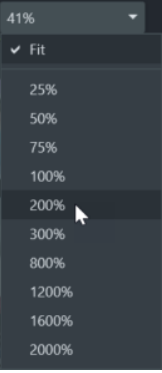

Ferramenta	Descrição
<b>Modo de recorte</b> 	<p>Selecione esse modo para remover áreas indesejadas da mídia.</p> <ol style="list-style-type: none"> <li>1. Clique em <b>Recortar</b> para ativar o modo de recorte.</li> <li>2. Clique para selecionar a mídia na tela a ser recortada.</li> <li>3. Arraste as alças azuis para remover a área desejada.</li> </ol> <p>Você também pode pressionar a tecla <b>Alt</b> (Windows) ou <b>Option</b> (Mac) e arrastar para recortar a mídia enquanto estiver em outro modo.</p>
<b>Desanexar/anexar a tela</b>	<p>Para visualizar a prévia do vídeo em modo de tela inteira ou para melhor visualização, desanexe a tela da janela do aplicativo Camtasia e mova-a para outro lugar, como outro monitor.</p> <p><b>Para desanexar a tela:</b>  Clique com o botão direito (Windows) ou pressione Control+clique (Mac) em uma área vazia na tela e selecione <b>Desanexar tela</b>. Arraste a tela desanexada para o local desejado na tela.</p> <p><b>Para reanexar a tela:</b>  Clique com o botão direito (Windows) ou pressione Control+clique (Mac) em uma área vazia na tela e selecione <b>Anexar tela</b>.</p>
<b>Modo Tela inteira</b>  Windows  Mac	<p>Se a tela estiver desanexada da janela do aplicativo Camtasia, você poderá expandi-la para o modo de tela inteira. Pressione <b>ESC</b> para sair.</p>
<b>Alterar a ampliação da tela</b> 	<p>Para visualizar ou editar mídia no seu vídeo, você pode ajustar o nível de zoom da tela. Clique no menu suspenso <b>Opções da tela</b> para selecionar o nível de zoom.</p> <ul style="list-style-type: none"> <li>• Isso não altera as dimensões da tela/dimensões de edição nem afeta o tamanho do vídeo final.</li> <li>• Selecione <b>Ajustar</b> para ver o vídeo inteiro dentro dos limites da tela.</li> <li>• Quando a visualização estiver ampliada, clique no botão <b>Modo panorâmico</b> ou pressione a barra de espaço e arraste para alterar a área visível na tela.</li> </ul>
<b>Configurações do projeto</b>	<p>Defina as dimensões da tela, a taxa de quadros de edição e o nível de áudio para o seu projeto. Consulte <a href="https://www.techsmith.pt/learn/?post_type=tutorial&amp;p=182307">Gravações de tela claras e nítidas (https://www.techsmith.pt/learn/?post_type=tutorial&amp;p=182307)</a>.</p>

## Alterar a cor de fundo

Se a mídia ou os ativos não cobrirem toda a tela, o plano de fundo da tela será exibido no vídeo final.

### Para o vídeo inteiro:

1. Clique com o botão direito (Windows) ou pressione Control e clique (Mac) na tela e selecione **Configurações do projeto**.

2. A caixa de diálogo Configurações do projeto aparecerá. Selecione uma cor do menu suspenso **Cor**.

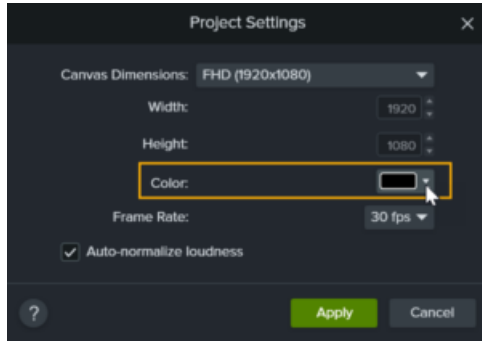

3. Clique em **Aplicar**.

**Para uma parte do vídeo:**

1. Clique na guia **Anotações**.
2. Clique na subguia **Formas**.

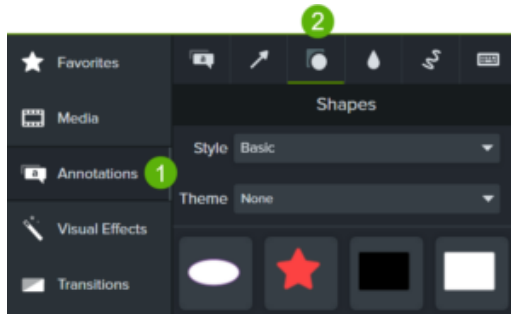

3. Arraste um retângulo para a tela. Arraste as alças até a anotação cobrir a tela inteira.

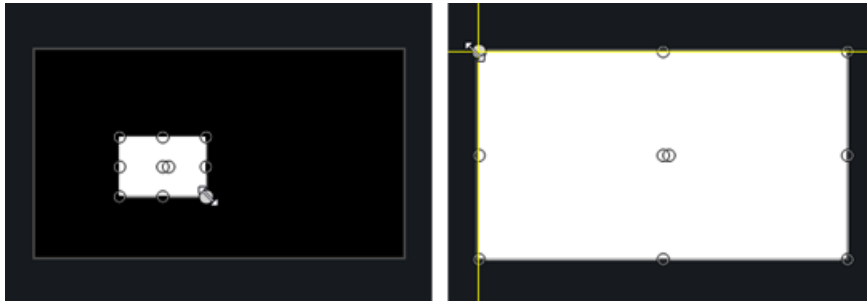

4. Clique com o botão direito (Windows) ou pressione Control e clique na tela e selecione **Organizar > Enviar para trás**.
5. Nas propriedades, selecione a cor de fundo desejada nos menus suspensos de cor de **Preenchimento** e de **Contorno**.
6. Arraste uma extremidade da anotação na linha do tempo para definir a duração do plano de fundo no vídeo.

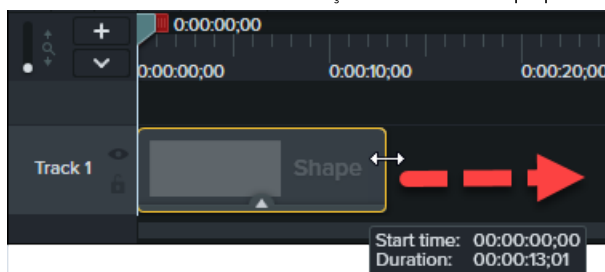

## Onde está minha biblioteca do Camtasia?

Saiba onde encontrar o novo local da biblioteca do Camtasia a partir da versão 2023.3.0.

Mudamos a biblioteca para a guia **Mídia** para que todas as opções de adicionar mídia e ativos ao seu vídeo fiquem no mesmo lugar. Consulte [Monte seu vídeo \(https://www.techsmith.pt/learn/?post\\_type=tutorial&p=246834\)](https://www.techsmith.pt/learn/?post_type=tutorial&p=246834).

### Local anterior

No Camtasia 2023.2 e anterior, a biblioteca ficava em uma guia separada.

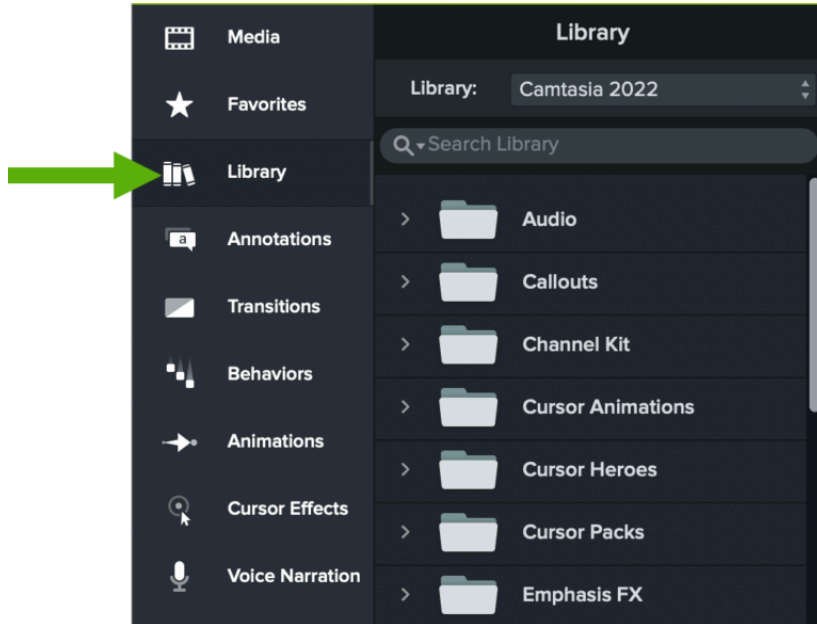

### Novo local

A partir do Camtasia 2023.3.0, você pode encontrar a biblioteca aqui:

Selecione a **guia Mídia > subguia Biblioteca**.

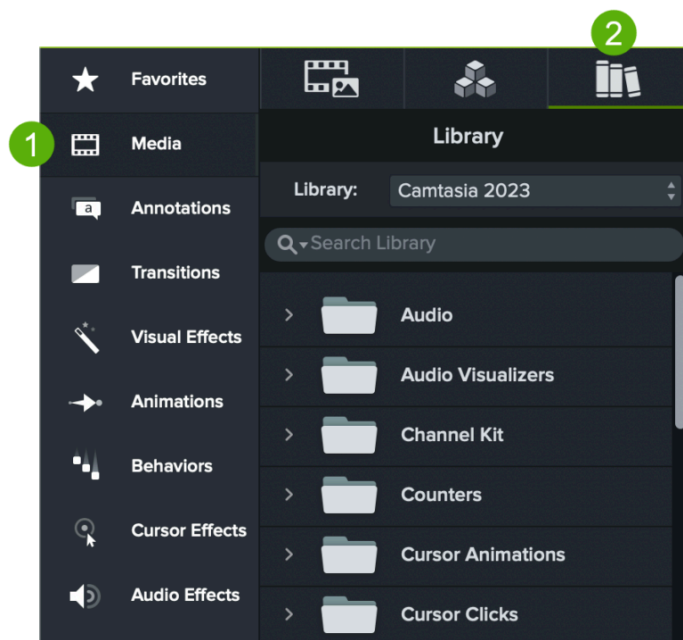

Para saber todas as maneiras de adicionar conteúdo ao seu vídeo, confira estes tutoriais:

- [Reutilizar ativos em projetos \(biblioteca\) \(https://www.techsmith.pt/learn/?post\\_type=tutorial&p=182344\)](https://www.techsmith.pt/learn/?post_type=tutorial&p=182344)

- Melhorar o vídeo com ativos do Camtasia ([https://www.techsmith.pt/learn/?post\\_type=tutorial&p=246837](https://www.techsmith.pt/learn/?post_type=tutorial&p=246837))
- Importar e gerenciar as mídias do seu projeto (Diretório de mídias) ([https://www.techsmith.pt/learn/?post\\_type=tutorial&p=182296](https://www.techsmith.pt/learn/?post_type=tutorial&p=182296))

# Gravar uma apresentação do PowerPoint

Conheça três maneiras de gravar uma apresentação do Microsoft PowerPoint com o Camtasia.

O Camtasia oferece três maneiras de gravar uma apresentação do Microsoft PowerPoint:

1. [Gravar com o Camtasia PowerPoint Add-In \(Windows\)](#)
2. [Importar slides no Camtasia e gravar narração de voz](#)
3. [Gravar com o Camtasia Recorder](#)

## Gravar com o Camtasia PowerPoint Add-In (Windows)

O Camtasia PowerPoint Add-In permite gravar uma apresentação diretamente no Microsoft PowerPoint. A gravação do vídeo captura as transições ou animações da apresentação.

**Nota:** a barra de ferramentas do PowerPoint Add-In está disponível somente no Windows. Para gravar uma apresentação no Mac, consulte [Importar slides no Camtasia \(https://www.techsmith.pt/learn/?post\\_type=tutorial&p=182346\)](https://www.techsmith.pt/learn/?post_type=tutorial&p=182346) ou [Gravar com o Camtasia Recorder](#).

1. Abra o Microsoft PowerPoint.
2. Clique na guia **Suplementos**.
3. Selecione as opções de gravação na barra de ferramentas.



4. Clique no botão **Gravar**.
5. Teste o áudio e clique no botão para iniciar a gravação ou pressione **CTRL+SHIFT+F9**.

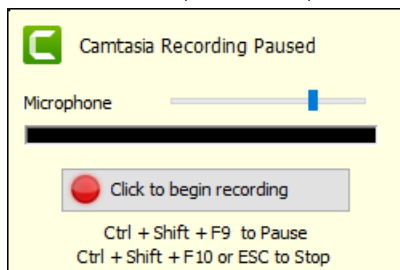

6. Pressione **CTRL+SHIFT+F10** ou pressione a tecla **ESC** para parar a gravação.
7. Clique no botão **Parar gravação**.
8. Dê um nome para a gravação e clique em **Salvar**.
9. Selecione **Produzir sua gravação** ou **Editar sua gravação** e clique em **OK**.

Para saber mais sobre como gravar e personalizar as configurações do PowerPoint Add-In, consulte [Gravar com o PowerPoint Add-In \(https://www.techsmith.pt/learn/?post\\_type=tutorial&p=182347\)](https://www.techsmith.pt/learn/?post_type=tutorial&p=182347).

## Importar slides no Camtasia

Importe slides .ppt ou .pptx individuais no Diretório de mídias. Arraste os slides para a linha do tempo para criar sua apresentação de vídeo e gravar a narração de voz para concluir seu vídeo. Esse método permite adicionar transições, callouts e outros aprimoramentos de vídeo oferecidos no Camtasia.

Consulte [Importar slides do PowerPoint \(https://www.techsmith.pt/learn/?post\\_type=tutorial&p=182346\)](https://www.techsmith.pt/learn/?post_type=tutorial&p=182346).

## Gravar com o Camtasia Recorder

Grave com o Camtasia Recorder para capturar a apresentação em tempo real. Abra a apresentação do Microsoft PowerPoint no modo Apresentador e grave com o Camtasia Recorder. Conforme você grava, as transições e animações da apresentação são capturadas na gravação.

Para saber mais sobre como configurar sua gravação, consulte [Gravar, editar, compartilhar \(https://www.techsmith.pt/learn/?post\\_type=tutorial&p=182295\)](https://www.techsmith.pt/learn/?post_type=tutorial&p=182295).

# Editar gravações do Zoom

Traga a sua gravação do Zoom para o Camtasia para remover seções indesejadas, ajustar o áudio e adicionar acabamento para poder compartilhá-la.

Neste tutorial:

- [Importar gravação do Zoom](#)
- [Aparar o início e o fim](#)
- [Remover seções](#)
- [Editar áudio](#)
- [Adicionar uma introdução ou encerramento](#)
- [Compartilhar sua gravação](#)

## Importar gravação do Zoom

1. Abra o Camtasia.
2. Clique na guia **Mídia**.
3. Clique em  > **Importar Mídia** ou clique duas vezes no Diretório de mídias.
4. Navegue para selecionar a gravação do Zoom e clique em **Abrir** (Windows) ou **Importar** (Mac).
5. A mídia importada aparecerá no Diretório de mídias. Arraste a gravação do Zoom do Diretório de mídias para a linha do tempo.

Dica: poupe tempo editando com atalhos de velocidade variável.

- Pressione **J** para inverter a reprodução da linha do tempo na velocidade normal (1x), 2x, 4x ou 8x.
- Pressione **K** para pausar a reprodução da linha do tempo.
- Pressione **L** para reproduzir a linha do tempo em avanço na velocidade normal (1x), 2x, 4x ou 8x.

## Aparar o início e o fim

Remova o tempo de espera ou conversas gravadas antes de o conteúdo da chamada do Zoom começar.

1. Na linha do tempo, arraste o final do clipe para dentro ou para fora.
2. Arraste a playhead para o local desejado no clipe e clique em **Reproduzir** para visualizar o clipe aparado.

## Remover seções

1. Clique e arraste as alças verde ou vermelha na playhead para fazer uma seleção.
2. Clique no botão **Cortar**.



A seleção é removida e as mídias restantes são unidas.

## Editar áudio

Adicione pontos de áudio para ajustar o volume para uma parte da gravação do Zoom.

1. Em um clipe com áudio, clique duas vezes para adicionar um ponto de áudio.
2. Arraste um ponto de áudio ou uma linha entre pontos de áudio para aumentar ou diminuir o volume.

Consulte [Editar áudio \(https://www.techsmith.pt/learn/?post\\_type=tutorial&p=182336\)](https://www.techsmith.pt/learn/?post_type=tutorial&p=182336).

## Adicionar uma introdução ou um encerramento

Introduções são animações e texto que fornecem contexto para o conteúdo do vídeo. Encerramentos são animações e texto que fornecem recursos, como informações de contato, um site ou uma chamada de ação para os espectadores terminarem um vídeo.

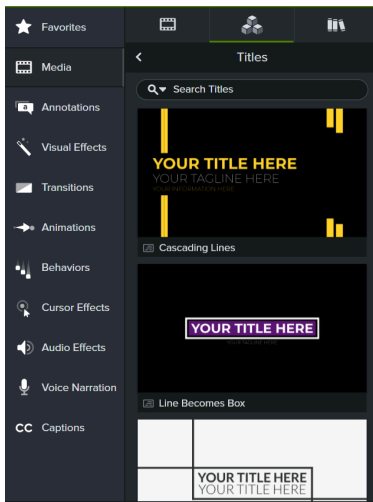

Para usar um dos títulos pré-criados do Camtasia na introdução ou no encerramento:

1. Selecione a **guia Mídia > subguia Ativos do Camtasia > Títulos > Ver tudo**.
2. Navegue ou procure um ativo de título.
3. Para adicionar um ativo ao seu vídeo, arraste o ativo da subguia **Ativos do Camtasia** para o local desejado na linha do tempo ou na tela.
4. Para personalizar o título, clique no botão **Propriedades**. Cada ativo tem suas próprias propriedades personalizáveis, como cor, tamanho, texto e velocidade. Edite as propriedades desejadas de cada um.

Para saber mais sobre os ativos do Camtasia, consulte [Melhorar o vídeo com ativos do Camtasia \(https://www.techsmith.pt/learn/tutoriais/camtasia/ativos-camtasia\)](https://www.techsmith.pt/learn/tutoriais/camtasia/ativos-camtasia).

## Compartilhar sua gravação

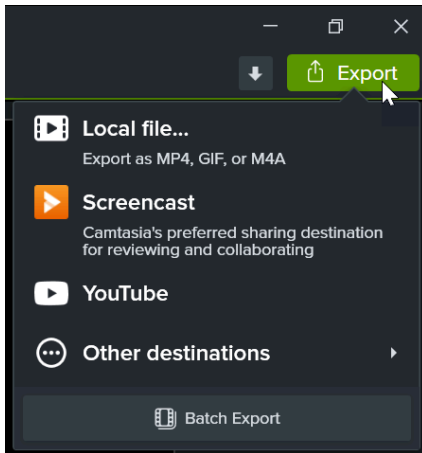

Para compartilhar a sua gravação editada do Zoom, clique em **Exportar** e selecione a opção que funciona melhor para você.

Clique em **Arquivo local** para salvá-la no seu computador ou compartilhe-a em outros destinos, como o YouTube.

Consulte [Exportar e compartilhar um vídeo \(https://www.techsmith.pt/learn/?post\\_type=tutorial&p=182298\)](https://www.techsmith.pt/learn/?post_type=tutorial&p=182298) para saber detalhes sobre as opções de compartilhamento.



# Como usar um modelo

Saiba como usar modelos para criar vídeos de aparência consistente para si mesmo ou para seus colegas de equipe.

Neste tutorial:

- [Importar um modelo](#)
- [Criar um projeto de vídeo a partir de um modelo](#)
- [Renomear um modelo](#)
- [Excluir um modelo](#)

## Importar um modelo

1. Selecione **Arquivo > Gerenciar modelos** (Windows) ou **Camtasia 2022 > Gerenciar modelos** (Mac).
2. O Gerenciador de modelos será aberto. Selecione uma opção para importar um modelo:
  - Clique no botão **Baixar mais modelos** para baixar um modelo online do [site do TechSmith Assets for Camtasia](https://library.techsmith.com/camtasia) (<https://library.techsmith.com/camtasia>).
  - Clique em  para importar um modelo do seu computador. Selecione um arquivo .camtemplate clique em **Abrir**.

O modelo será adicionado ao Gerenciador de modelos. O Gerenciador de modelos lista todos os modelos atualmente disponíveis no Camtasia.

**Nota:** para criar um modelo de vídeo, consulte [Criar um modelo de vídeo para compartilhar](https://www.techsmith.pt/learn/?post_type=tutorial&p=182343) ([https://www.techsmith.pt/learn/?post\\_type=tutorial&p=182343](https://www.techsmith.pt/learn/?post_type=tutorial&p=182343)).

## Criar um projeto de vídeo a partir de um modelo

1. Selecione **Arquivo > Novo projeto a partir de um modelo** e selecione um modelo na lista.
2. O Gerenciador de modelos será aberto. Selecione um modelo e clique em **Novo usando modelo**.  
**Nota:** se o modelo não foi adicionado previamente ao Gerenciador de modelos, consulte [Importar um modelo](#).
3. O modelo será aberto como um novo projeto. Selecione **Arquivo > Salvar como** para salvar o arquivo do projeto de vídeo (.tscproj para Windows ou .cmproj para Mac).
4. Para substituir mídias ou espaços reservados em um modelo, arraste a nova mídia da guia [Mídia](https://www.techsmith.pt/learn/?post_type=tutorial&p=182296) ([https://www.techsmith.pt/learn/?post\\_type=tutorial&p=182296](https://www.techsmith.pt/learn/?post_type=tutorial&p=182296)) ou [Biblioteca](https://www.techsmith.pt/learn/?post_type=tutorial&p=182344) ([https://www.techsmith.pt/learn/?post\\_type=tutorial&p=182344](https://www.techsmith.pt/learn/?post_type=tutorial&p=182344)) para a mídia ou espaço reservado original na linha do tempo. Quando um contorno verde aparecer ao redor da mídia ou do espaço reservado, solte o botão do mouse.

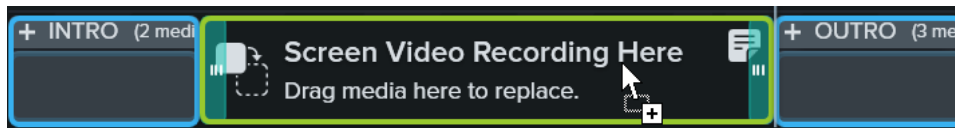

5. Um menu aparecerá com as opções de substituição. Se a nova mídia tiver uma duração diferente da mídia ou do espaço reservado, selecione uma das seguintes opções:
  - **Substituir em cascata:** desloque todos os clipes na faixa para a direita para inserir espaço para a duração inteira da nova mídia.
  - **Substituir pela velocidade do clipe:** aumente a velocidade de reprodução da nova mídia para caber na duração do espaço reservado.
  - **Substituir do final:** apare a nova mídia para caber na duração do espaço reservado. Se a nova mídia for mais longa, o início do clipe será aparado para caber na duração.
  - **Substituir do início:** apare a nova mídia para caber na duração do espaço reservado. Se a nova mídia for mais longa, o final do clipe será aparado para caber na duração.
6. Para compartilhar o vídeo, consulte [Exportar e compartilhar um vídeo](https://www.techsmith.pt/learn/?post_type=tutorial&p=182298) ([https://www.techsmith.pt/learn/?post\\_type=tutorial&p=182298](https://www.techsmith.pt/learn/?post_type=tutorial&p=182298)).

## Renomear um modelo

1. Selecione **Arquivo > Gerenciar modelos** (Windows) ou **Camtasia 2022 > Gerenciar modelos** (Mac).
2. O Gerenciador de modelos será aberto. Clique para escolher um modelo.
3. Clique no  e selecione **Renomear modelo**.

4. Digite o nome do novo modelo e pressione **Enter**.

## Excluir um modelo

1. Selecione **Arquivo > Gerenciar modelos** (Windows) ou **Camtasia 2022 > Gerenciar modelos** (Mac).
2. O Gerenciador de modelos será aberto. Clique para escolher um modelo.
3. Clique no  e selecione **Excluir modelo**.
4. Clique em **OK** (Windows) ou em **Sim** (Mac) para confirmar.

## Gravar e editar vídeo da câmera (Picture-in-Picture)

Grave vídeo de uma webcam ou outra câmera para se conectar com seus espectadores. Saiba como gravar somente a câmera ou incluir a câmera na gravação de tela como um vídeo picture-in-picture.

Neste tutorial:

- [Gravar somente câmera](#)
- [Gravar sua tela e câmera juntos \(Picture-in-Picture\)](#)
- [Adicionar animações para mostrar, ocultar ou mover mídia](#)

### Gravar somente câmera

Para gravar um vídeo somente da câmera sem gravação de tela:

1. No Camtasia Recorder, clique nos botões de alternância **Gravação de tela** e **Áudio do sistema** para desativá-los.

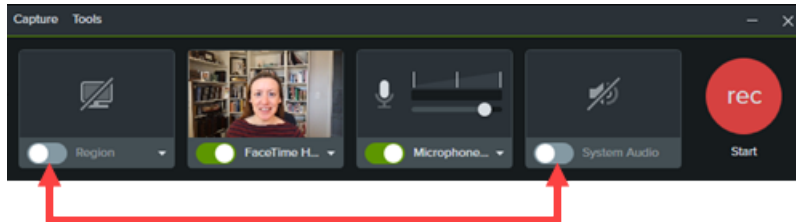

2. Clique nos botões de alternância **Câmera** e **Microfone** para ativá-los.

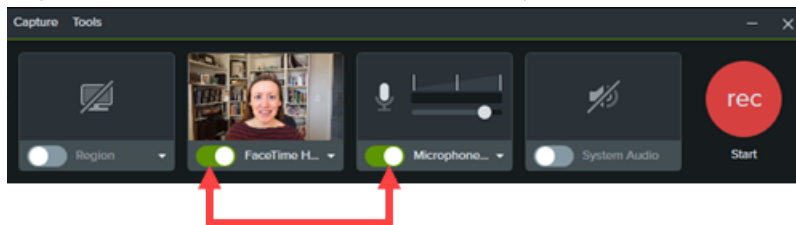

3. Clique nos menus suspensos **Câmera** e **Microfone** para selecionar dispositivos específicos.



4. Arraste o controle deslizante do microfone para aumentar ou diminuir o volume do áudio.

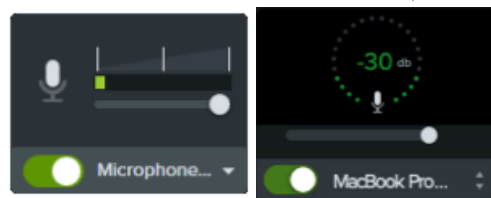

5. Clique no botão **Gravar** (Windows) ou **Iniciar gravação** (Mac).
6. Clique no botão **Parar** (Windows) ou **Parar gravação** (Mac).

O Camtasia combina o vídeo da câmera com o áudio do microfone na Faixa 1 da linha do tempo.

### Gravar sua tela e câmera juntas (Picture-in-Picture)

1. No Camtasia Recorder, clique nos botões de alternância **Gravação de tela**, **Câmera**, **Microfone** e **Áudio do sistema** (opcional) para desativá-los.

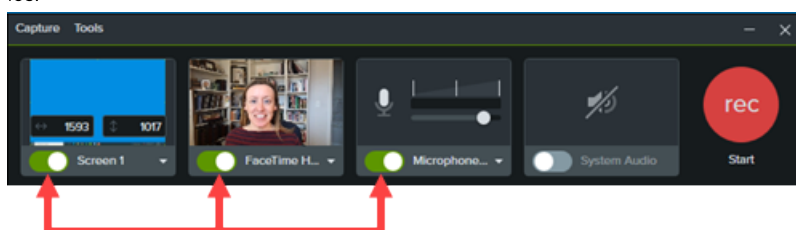

2. Clique no botão **Gravar** (Windows) ou **Iniciar gravação** (Mac).

3. Clique no botão **Parar** (Windows) ou **Parar gravação** (Mac).

O Camtasia adiciona a captura de tela à Faixa 1 do Editor e combina o vídeo da câmera com o áudio do microfone na Faixa 2.

Para obter informações mais detalhadas sobre gravação, consulte [Gravar, editar, compartilhar \(https://www.techsmith.pt/learn/?post\\_type=tutorial&p=182295\)](https://www.techsmith.pt/learn/?post_type=tutorial&p=182295).

## Adicionar animações para mostrar, ocultar ou mover mídia

Adicione animações à mídia, por exemplo, para:

- Redimensionar o vídeo da câmera para preencher a tela no início do vídeo.
- Reposicionar o vídeo da câmera para revelar uma área da gravação da tela.

Para obter informações mais detalhadas sobre como aplicar animações, consulte [Animação avançada \(https://www.techsmith.pt/learn/?post\\_type=tutorial&p=182340\)](https://www.techsmith.pt/learn/?post_type=tutorial&p=182340).

# Gravar com o PowerPoint Add-In (Windows)

Saiba como personalizar o Camtasia Add-In para o Microsoft PowerPoint para gravar apresentações.

O Camtasia PowerPoint Add-in fornece opções robustas e personalizáveis para gravar no Microsoft PowerPoint e depois editar ou produzir a gravação no Camtasia.

**Nota:** a barra de ferramentas do Complemento para Microsoft PowerPoint está disponível somente para o Windows. Para gravar slides do PowerPoint no Mac, consulte [Importar slides do PowerPoint \(https://www.techsmith.pt/learn/?post\\_type=tutorial&p=182346\)](https://www.techsmith.pt/learn/?post_type=tutorial&p=182346) ou [Gravar uma apresentação do PowerPoint \(https://www.techsmith.pt/learn/?post\\_type=tutorial&p=182352\)](https://www.techsmith.pt/learn/?post_type=tutorial&p=182352).

## Configurar a gravação

**Nota:** a barra de ferramentas do complemento para PowerPoint é instalada por padrão com o Camtasia. Se o complemento não aparecer no Microsoft PowerPoint, faça o seguinte: selecione **Arquivo > Opções > guia Suplementos > menu suspenso Gerenciar**. Selecione **Itens Desabilitados** e clique em **Ir**. Se o Camtasia Add-in aparecer na lista, selecione-o e clique em **Habilitar**.

1. Abra o Microsoft PowerPoint.
2. Clique na guia **Suplementos**.

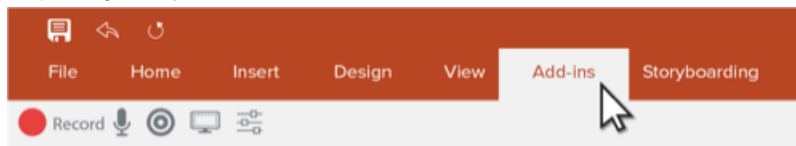

3. As opções de gravação aparecem na barra de ferramentas.

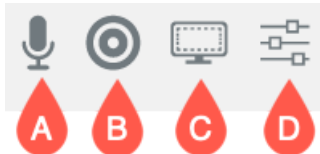

4. Defina as opções de gravação:
  - o **A. Gravar áudio:** clique para ativar ou desativar a gravação do microfone ou do áudio do sistema. Para selecionar o dispositivo e configurações de áudio específicas, consulte [Opções do Camtasia Add-in](#).
  - o **B. Gravar câmera:** clique para ativar ou desativar a câmera.
  - o **C. Mostrar visualização da câmera:** clique para abrir uma visualização da câmera. Clique no **X** no canto superior direito para fechar a visualização.
  - o **D. Opções de gravação:** clique para abrir as configurações de [Opções do Camtasia Add-in](#).

## Opções do Camtasia Add-in

Clique no botão **Opções de gravação** na barra de ferramentas para abrir Opções do Camtasia Add-in.

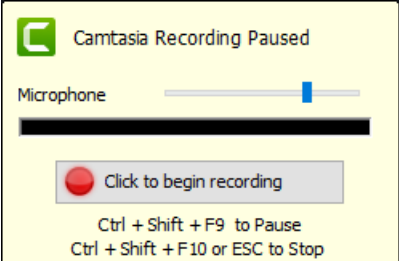
Opção	Descrição
Iniciar gravação pausada	<ul style="list-style-type: none"><li>• Selecione essa opção para verificar o volume do microfone antes de gravar.</li></ul>  A screenshot of the 'Camtasia Recording Paused' dialog box. It features a green Camtasia logo, the text 'Camtasia Recording Paused', a 'Microphone' label with a volume slider, a 'Click to begin recording' button, and keyboard shortcuts: 'Ctrl + Shift + F9 to Pause' and 'Ctrl + Shift + F10 or ESC to Stop'.

Opção	Descrição
	<ul style="list-style-type: none"> <li>Desmarque essa opção para gravar imediatamente assim que você clicar no botão Gravar.</li> </ul>
Editar no Camtasia ao finalizar	<ul style="list-style-type: none"> <li>Selecione essa opção para abrir o Camtasia automaticamente após a gravação.</li> <li>Desmarque essa opção para salvar a gravação sem abrir o Camtasia.</li> </ul>
Incluir marca d'água	<ul style="list-style-type: none"> <li>Selecione essa opção para exibir um logotipo ou outra imagem em sua gravação.</li> <li>Clique em <b>Marca d'água</b> para selecionar a imagem e as propriedades de exibição.</li> </ul>
No final da apresentação	Selecione uma opção para <b>Continuar gravando</b> , <b>Avisar para continuar a gravação</b> ou <b>Para a gravação</b> .
Taxa de quadros da tela	Selecione o número de quadros gravados por segundo. Gravações com taxas de quadros mais altas têm uma exibição melhor, mas também resultam em um tamanho de arquivo maior.
Gravar em	Selecione o formato de codificação de vídeo <b>TSC2</b> ou <b>H.264</b> . Para saber qual formato escolher, consulte <a href="https://support.techsmith.com/hc/pt/articles/360042592752-When-to-Use-TSC2-vs-H264-in-Camtasia-for-Screen-Recording">Quando usar TSC2 ou H264 no Camtasia para gravação de tela (https://support.techsmith.com/hc/pt/articles/360042592752-When-to-Use-TSC2-vs-H264-in-Camtasia-for-Screen-Recording)</a> .
Gravar áudio	<ul style="list-style-type: none"> <li>Selecione para gravar o áudio do microfone e/ou do sistema.</li> <li>Desfaça a seleção para gravar somente o vídeo.</li> </ul>
Fonte de áudio	Selecione um microfone integrado ou conectado.
Volume	Deslize para ajustar o volume da gravação.
Capturar áudio do sistema	Selecione para gravar o áudio do sistema (sons de aplicativos e sites).
Gravar da câmera	<ul style="list-style-type: none"> <li>Selecione para gravar de uma câmera integrada ou conectada para exibição Picture-in-Picture.</li> <li>Clique em <b>Configuração da câmera</b> para visualizar a webcam e selecione o dispositivo de câmera, as dimensões e a taxa de quadros.</li> </ul>
Atalhos do teclado	Personalize as combinações de teclas de acesso para controlar Gravar/Pausar e Para a gravação.

## Gravar a apresentação do PowerPoint

- No PowerPoint, abra o Camtasia Add-in e configure as opções de gravação. Consulte [Configurar a gravação](#).
- Clique no botão **Gravar**.
  - Se a opção **Iniciar gravação pausada** não for selecionada, a gravação será iniciada imediatamente.
  - Se a opção **Iniciar gravação pausada** for selecionada, a janela Gravação do Camtasia pausada será exibida. Fale para testar seu áudio e deslize a configuração de Microfone para ajustar o volume conforme necessário. Clique no botão para iniciar a gravação ou pressione **CTRL+SHIFT+F9**.

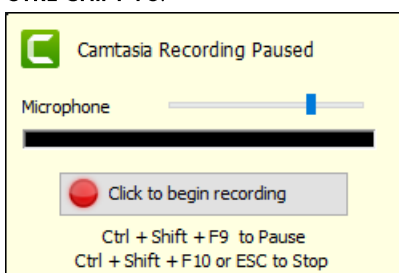

- Pressione **CTRL+SHIFT+F10** ou pressione a tecla **ESC** para parar a gravação.

4. Clique no botão **Parar gravação**.

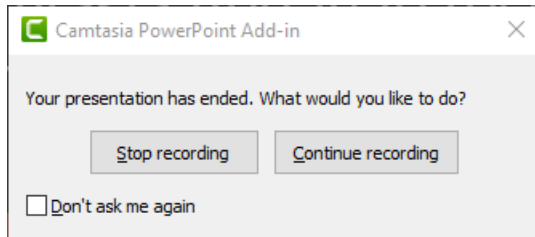

5. Dê um nome para a gravação e clique em **Salvar**.

6. Selecione **Produzir sua gravação** ou **Editar sua gravação** e clique em **OK**.

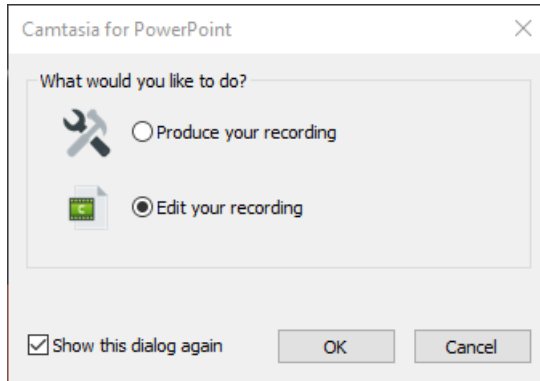

# Importar slides do PowerPoint

Importe slides do PowerPoint diretamente para o Camtasia e edite-os rapidamente para sincronizá-los com uma narração.

## Importar slides do PowerPoint

Importe slides .ppt ou .pptx diretamente no Camtasia e grave a narração de voz para os slides.

1. Selecione **Arquivo > Importar mídia**.
2. Selecione um arquivo de apresentação do PowerPoint (.ppt ou .pptx).

**Nota:** você também pode arrastar um arquivo de apresentação do PowerPoint para o Diretório de mídias para importar os slides.

3. Clique em **Abrir** (Windows) ou **Importar** (Mac).
4. No Mac, o Microsoft PowerPoint é aberto.
  - o Clique no botão **Conceder acesso**.
  - o No menu suspenso Slides, selecione **Tudo**, **Intervalo** ou **Único**.
  - o Clique em **Importar**.
5. O Camtasia importa os slides como imagens no Diretório de mídias. Arraste os slides para a linha do tempo.
6. A duração padrão para cada slide é de 5 segundos. Arraste o final do clipe para estender a duração. Consulte [Alterar duração padrão do slide](#) para alterar a duração antes de importar slides e outras mídias.
7. Grave a [narração de voz \(https://www.techsmith.pt/learn/?post\\_type=tutorial&p=182335\)](https://www.techsmith.pt/learn/?post_type=tutorial&p=182335).

Dica: crie o sumário de um vídeo.

Adicione marcadores na linha do tempo para criar o sumário em seu vídeo produzido. Consulte [Adicionar sumário de marcadores e vídeo \(https://www.techsmith.pt/learn/?post\\_type=tutorial&p=182313\)](#).

## Alterar a duração padrão do slide

A duração padrão dos slides e imagens adicionados à linha do tempo é de 5 segundos.

1. Selecione **Editar** (Windows) ou **Camtasia 2023** (Mac) > **Configurações** (macOS 13 ou posterior) ou **Preferências** (Windows e macOS 12 ou anterior).
2. Clique na guia **Tempo** (Windows) ou **Linha do tempo** (Mac).
3. Insira uma duração padrão para **Imagens** (Windows) ou **Duração da imagem padrão** (Mac).

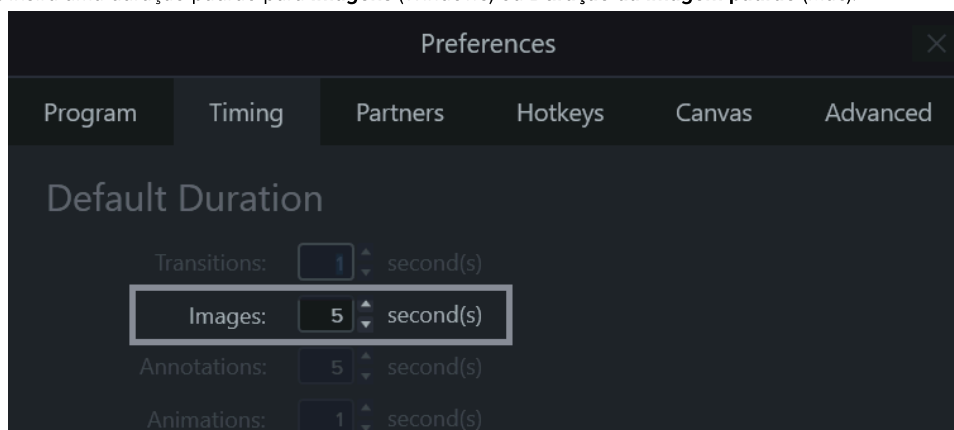

4. Clique em **OK** (Windows) ou feche a caixa de diálogo Preferências (Mac) para salvar as alterações.



Dica: ajuste a duração de um slide.

Para ajustar a duração de um slide individual, selecione o clipe desejado na linha do tempo. Depois, arraste o final do clipe para dentro ou para fora. Talvez seja necessário inserir espaço entre os slides antes de estender a duração (veja abaixo).

## Inserir espaço entre slides

Crie espaço entre os slides para acomodar narrações mais longas ou inserir mídia adicional.

### Mover mídia em uma faixa:

Pressione a tecla **Shift** e arraste a mídia para um novo local na linha do tempo. A mídia à direita do clipe se move com a seleção.

### Mover mídia em várias faixas:

1. Pressione **Shift** e clique para selecionar o primeiro clipe em cada faixa.
2. Pressione a tecla **Shift** e arraste a mídia para um novo local na linha do tempo. A mídia à direita do clipe se move com a seleção.

**Nota:** no Mac, você precisa clicar e segurar o botão do mouse no último clipe selecionado enquanto arrasta para mover a mídia à direita da seleção.

## Gravar dispositivos iOS (Mac)

Saiba como gravar a tela de qualquer dispositivos iOS com o sistema operacional iOS 8.0 ou posterior. Adicione efeitos de gesto para mostrar cada toque, ato de pinçar ou deslizar.

**Nota:** você pode apenas conectar gravar dispositivos iOS no Camtasia Mac. Essa opção não está disponível no Camtasia Windows.

1. Conecte seu dispositivo iOS com um cabo Lightning a um computador que tenha o macOS 10.15 ou posterior instalado.

**Nota:** o dispositivos iOS requer o iOS 8.0 ou posterior.

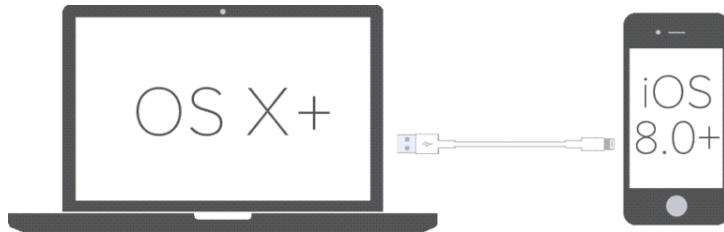

2. No Camtasia, selecione **Arquivo > Nova gravação**.
3. O Camtasia Recorder será aberto. Clique no menu suspenso Tela e selecione o dispositivos iOS na seção Dispositivo móvel.

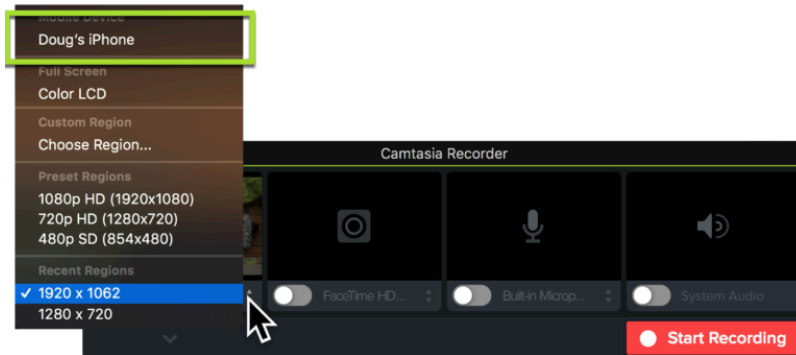

Para saber como configurar as outras opções de gravação, como microfone ou áudio do sistema, consulte [Gravar, editar, compartilhar](https://www.techsmith.pt/learn/?post_type=tutorial&p=182295) ([https://www.techsmith.pt/learn/?post\\_type=tutorial&p=182295](https://www.techsmith.pt/learn/?post_type=tutorial&p=182295)).

4. Configure a tela desejada em seu dispositivo e clique no botão **Iniciar gravação** no Camtasia.
5. Quando terminar a gravação do dispositivo iOS, clique no botão **Parar gravação** no Camtasia.

A gravação será aberta no Camtasia Editor. Adicione [efeitos de gesto](#) ou uma [moldura de dispositivo](#) para aprimorar seu vídeo final.

## Adicionar efeitos de gesto

Os efeitos de gesto adicionam efeitos visuais que simulam movimentos de toque, deslize e pinça em dispositivos móveis.

1. Clique na guia **Efeitos de gesto**.
2. Arraste um efeito de gesto para a tela.
3. Para alterar a duração de um efeito, clique na guia **Mostrar efeitos** na linha do tempo e arraste as extremidades do efeito para dentro ou para fora.

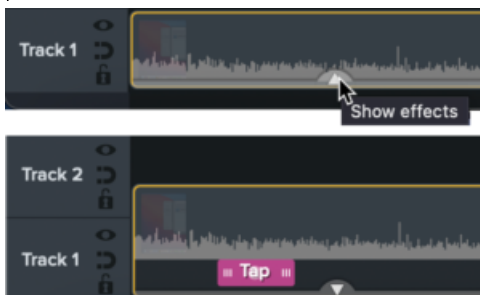

4. Para editar as propriedades, clique para selecionar o efeito na linha do tempo e edite as configurações no painel de propriedades.

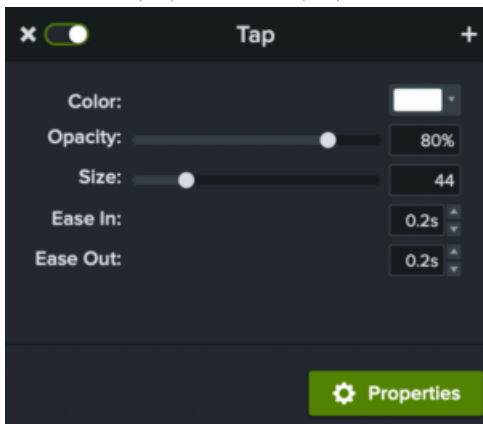

## Adicionar uma moldura de dispositivo

Adicione uma moldura de dispositivo ao redor de uma imagem ou videoclipe para fornecer contexto e dar um visual profissional ao seu vídeo.

Para saber como adicionar uma moldura de dispositivo, consulte [Forneça contexto com molduras de dispositivo](https://www.techsmith.pt/learn/?post_type=tutorial&p=182330) ([https://www.techsmith.pt/learn/?post\\_type=tutorial&p=182330](https://www.techsmith.pt/learn/?post_type=tutorial&p=182330)).

# Gravar narração de voz

Saiba como gravar uma narração para vídeo.

A opção Narração de áudio permite gravar uma narração durante a reprodução do vídeo na linha do tempo. Você pode colar um roteiro para ler durante a gravação.

Dica: comece com um bom áudio.

- Use o microfone de melhor qualidade que você pode comprar.
- Baixe o [TechSmith Audiate](https://www.techsmith.com/audiate.html) (<https://www.techsmith.com/audiate.html>) para gravar e editar narrações.
- SEMPRE faça um breve teste de gravação para verificar se o áudio está sendo gravado.
- Use [Efeitos de áudio](https://www.techsmith.pt/learn/?post_type=tutorial&p=196578) ([https://www.techsmith.pt/learn/?post\\_type=tutorial&p=196578](https://www.techsmith.pt/learn/?post_type=tutorial&p=196578)) para melhorar ou corrigir o áudio.
- Adicione pontos de áudio para ajustar o volume de áreas específicas da forma de onda.

1. Clique na guia **Narração de voz**.

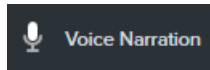

2. Selecione o dispositivo de áudio desejado no menu suspenso.

3. Para testar o volume do áudio, fale assim como o faria durante a gravação. Arraste o controle deslizante para ajustar o volume do áudio se a cor do medidor não mudar para verde ou mudar para amarelo ou vermelho.

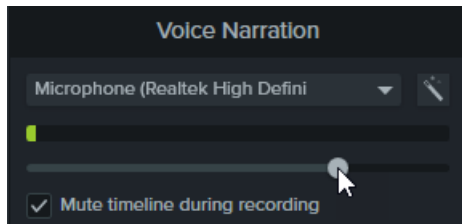

4. Digite ou cole um roteiro opcional na caixa de texto.

5. Selecione **Silenciar linha do tempo durante a gravação** (Windows) ou **Silenciar os alto-falantes durante a gravação** (Mac) para evitar que o áudio na linha do tempo seja reproduzido pelos alto-falantes ou pelo fone de ouvido.

6. Arraste a playhead para a posição na linha do tempo para começar a gravar o áudio.

7. Clique no botão **Iniciar a gravação de voz**.

8. O Camtasia reproduz o vídeo na linha do tempo. Fale no microfone para gravar sua narração de voz.

9. Clique no botão **Parar** para parar a gravação.

10. No Windows, insira o nome do arquivo e clique em **Salvar**.

O clipe de áudio é adicionado à linha do tempo e ao Diretório de mídias.

## Editar mídia na tela

Saiba como controlar a aparência da mídia e adicionar guias da régua para alinhar mídia na tela.

Edite a aparência da mídia em um vídeo com as seguintes ações da tela:

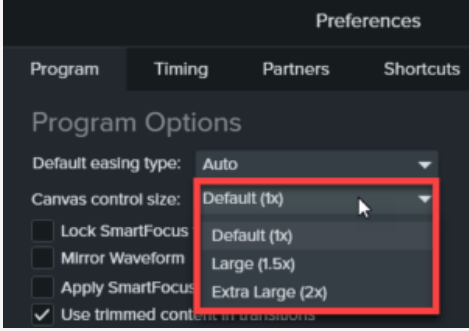
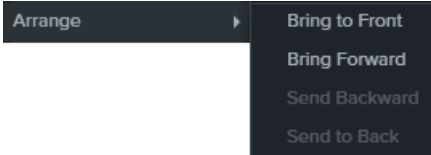
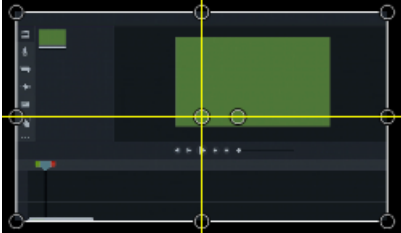
Selecionar mídia	Clique para selecionar a mídia na tela. Para selecionar várias mídias, pressione <b>Shift+clique</b> nas mídias na tela.
Mover, redimensionar ou girar mídias com os controles da tela	<ul style="list-style-type: none"><li>• <b>Mover mídia:</b> clique e arraste a mídia para um novo local na tela.</li><li>• <b>Redimensionar mídia:</b> arraste a alça na mídia para dentro ou para fora.</li><li>• <b>Girar mídia:</b> arraste a alça central da mídia para girar.</li></ul> <p><b>Observação:</b> para ajustar o tamanho dos controles da tela, como as alças para redimensionar e girar somente no Windows, selecione o <b>menu Editar &gt; Preferências &gt; guia Programa</b>. Selecione uma opção no menu suspenso <b>Tamanho do controle da tela</b>.</p> 
Mostrar/ocultar régua da tela	Selecione o <b>menu Exibir &gt; Mostrar/ocultar régua da tela</b> para ativar ou desativar a régua da tela.
Abrir propriedades da mídia	<ol style="list-style-type: none"><li>1. Clique para selecionar a mídia na tela. Para selecionar várias mídias, pressione <b>Shift+clique</b> nas mídias na tela.</li><li>2. Clique no botão <b>Propriedades</b> para ver o <a href="https://www.techsmith.pt/learn/?post_type=tutorial&amp;p=182312">painel Propriedades (https://www.techsmith.pt/learn/?post_type=tutorial&amp;p=182312)</a>.</li></ol>
Reordenar mídia	Clique com o botão direito na mídia e selecione <b>Organizar</b> .  <p>A mídia é atualizada na linha do tempo para refletir a nova ordem z.</p>
Alinhar mídia	As opções a seguir estão disponíveis para alinhar mídia: <ul style="list-style-type: none"><li>• <b>Guias da tela:</b> conforme você arrasta a mídia na tela, as guias da tela aparecem. Arraste a mídia na tela até que ela se alinhe com a borda, o centro ou outras guias de mídia.</li></ul> 

Para desativar as diretrizes de ajuste da tela, selecione **Exibir > Ativar ajuste da tela** para remover a marca de seleção.

- **Guias da régua:** consulte [Alinhar mídia com guias da régua](#).

## Alinhar mídia com guias da régua

Crie guias da régua para alinhar mídia ou criar limites visuais na tela.

Para criar guias da régua:

1. Selecione o menu **Exibir > Mostrar régua da tela**.
2. Clique e arraste a régua à esquerda da tela para a tela para adicionar uma guia de régua vertical.

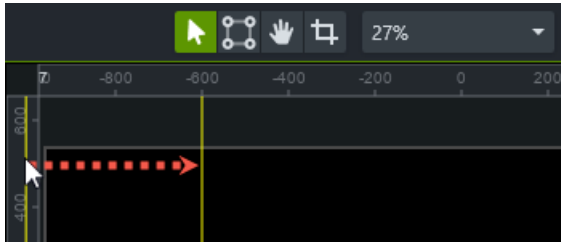

3. Clique e arraste a régua superior da tela para a tela para adicionar uma guia de régua horizontal.

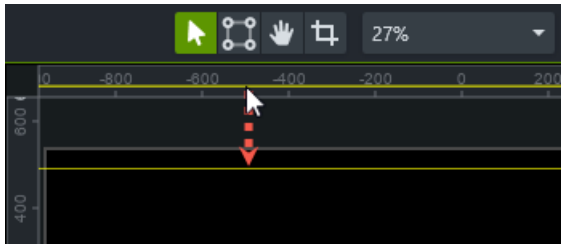

4. Clique e arraste uma guia da régua para ajustar sua posição.

Dicas:

- Altere a ampliação da tela para ver seu trabalho com precisão de pixel perfeita. Consulte [Explorar a tela](https://www.techsmith.pt/learn/tutoriais/camtasia/trabalhar-com-a-tela/) (<https://www.techsmith.pt/learn/tutoriais/camtasia/trabalhar-com-a-tela/>).
- Desative o ajuste da tela para alinhar manualmente a mídia com as guias da régua. Selecione o **menu Exibir > Ativar ajuste da tela** para remover a marca de seleção no menu.
- Para remover as guias da régua da tela, **clique com o botão direito** (Windows) ou use **Control+clique** (Mac) em uma guia da régua e selecione **Remover guia da régua** ou **Remover todas as guias da régua**.

## Explore a linha do tempo

Saiba como usar a linha do tempo para organizar o seu vídeo.

### Visão geral da linha do tempo

A linha do tempo mostra a sequência de todas as mídias em um vídeo. Use a linha do tempo para montar um vídeo.

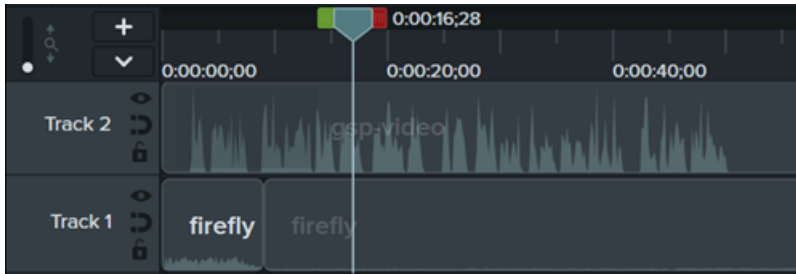

### Adicionar conteúdo a um vídeo

Arraste a mídia da guia [Diretório de mídias](https://www.techsmith.pt/learn/?post_type=tutorial&p=182296) ([https://www.techsmith.pt/learn/?post\\_type=tutorial&p=182296](https://www.techsmith.pt/learn/?post_type=tutorial&p=182296)) ou [Biblioteca](https://www.techsmith.pt/blog/?post_type=tutorial&p=182344) ([https://www.techsmith.pt/blog/?post\\_type=tutorial&p=182344](https://www.techsmith.pt/blog/?post_type=tutorial&p=182344)) para a linha do tempo.



Conforme você faz edições na linha do tempo, o Diretório de mídias sempre mantém a versão original da mídia. Para saber mais sobre como gerenciar mídia em seu vídeo, consulte [Crie seu vídeo com mídia importada](https://www.techsmith.pt/learn/?post_type=tutorial&p=182301) ([https://www.techsmith.pt/learn/?post\\_type=tutorial&p=182301](https://www.techsmith.pt/learn/?post_type=tutorial&p=182301)).

### Visualizar um vídeo

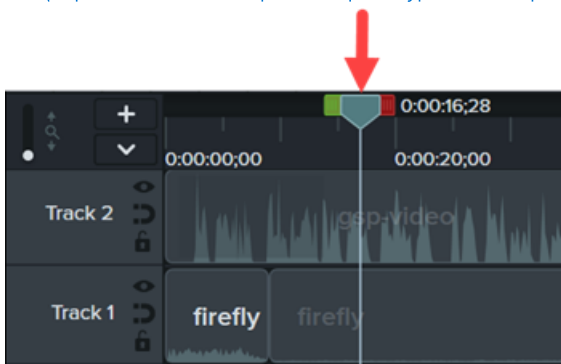
O local da playhead representa o ponto de tempo no vídeo. Todas as mídias nesse ponto na linha do tempo aparecem como o quadro atual na [tela](https://www.techsmith.pt/learn/?post_type=tutorial&p=182299) ([https://www.techsmith.pt/learn/?post\\_type=tutorial&p=182299](https://www.techsmith.pt/learn/?post_type=tutorial&p=182299)).

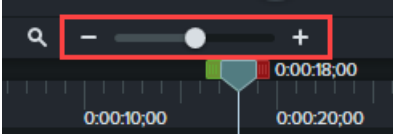

<b>Visualizar um quadro</b>	Arraste a playhead para a posição desejada na linha do tempo. O Camtasia mostra o quadro na tela.
<b>Visualizar vídeo</b>	<p>Arraste a playhead para a posição desejada na linha do tempo. Clique no botão Reproduzir para visualizar o vídeo.</p>  <div style="background-color: #4CAF50; color: white; padding: 5px; text-align: center; margin: 10px 0;"><b>Dica:</b> poupe tempo editando com atalhos de velocidade variável.</div> <ul style="list-style-type: none"><li>• Pressione <b>J</b> para inverter a reprodução da linha do tempo na velocidade normal (1x), 2x, 4x ou 8x.</li><li>• Pressione <b>K</b> para pausar a reprodução da linha do tempo.</li><li>• Pressione <b>L</b> para reproduzir a linha do tempo em avanço na velocidade normal (1x), 2x, 4x ou 8x.</li></ul>
<b>Visualizar uma faixa (Faixa Solo)</b>	Mantenha a tecla <b>Alt</b> (Windows) ou <b>Option</b> (Mac) e clique no ícone  à esquerda da faixa. O ícone muda para  e todas as faixas são desativadas.

<p>Visualize uma faixa selecionada na tela.</p>	<p><b>Nota:</b> se você exportar o vídeo com uma faixa solo ativada, somente a faixa solo será exportada.</p>
<p><b>Ampliar a linha do tempo</b></p>	<p>Arraste o controle deslizante de zoom na linha do tempo para uma edição mais precisa.</p>  <p>Para ver o projeto inteiro, clique no ícone  para acomodar todo o projeto na linha do tempo.</p>

## Faixas na linha do tempo

A linha do tempo é organizada em camadas chamadas faixas. As mídias nas camadas superiores cobrem as mídias nas camadas inferiores.

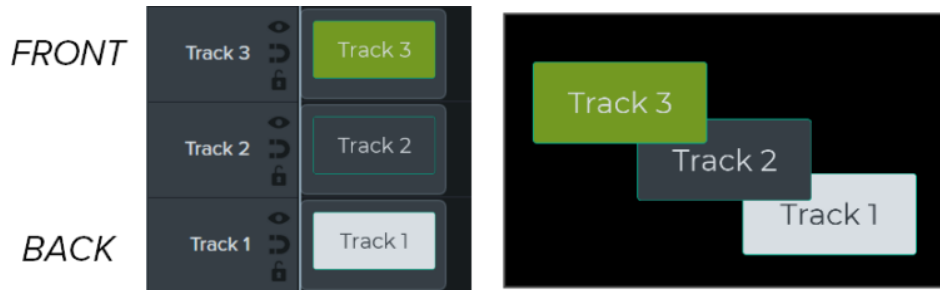

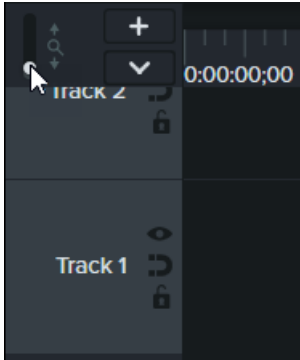
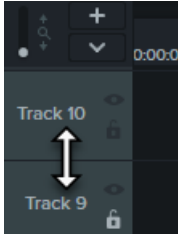
<p><b>Ordem das faixas</b></p> <p>Para mídia visual na linha do tempo, a ordem das faixas controla a posição da ordem z da mídia no vídeo.</p>	<p>Para reordenar as faixas, clique perto do nome da faixa e arraste para uma nova posição na linha do tempo.</p>
<p><b>Desanexar/Reanexar linha do tempo</b></p> <p>Desanexe a linha do tempo para ver mais faixas por vez ou para mover para outro monitor para uma edição precisa.</p>	<p><b>Para desanexar a linha do tempo:</b>          Selecione <b>Exibir &gt; Linha do tempo &gt; Desanexar linha do tempo</b> ou pressione <b>Ctrl+3</b> (Windows) ou <b>Command+3</b> (Mac).</p> <p><b>Para reanexar a linha do tempo:</b>          Pressione <b>Ctrl+3</b> (Windows) ou <b>Command+3</b> (Mac) para reanexar a linha do tempo.</p>
<p><b>Alterar o tamanho da faixa (Altura da faixa)</b></p>	<p>Para redimensionar todas as faixas, arraste o controle deslizante de faixas.</p>  <p>Para redimensionar somente uma faixa, arraste a borda entre as faixas para cima ou para baixo.</p> 

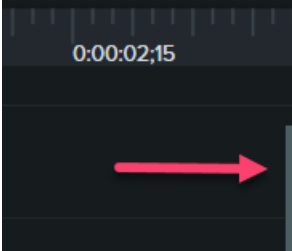
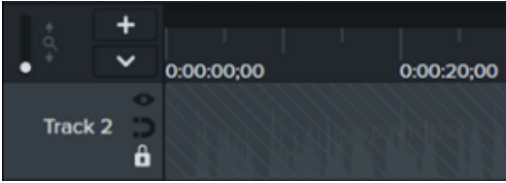
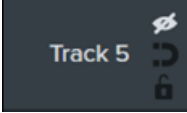

<p><b>Adicionar uma faixa</b></p> <p>Adicione um número ilimitado de faixas à linha do tempo.</p>	<p>Siga qualquer um destes procedimentos para adicionar uma faixa:</p> <ul style="list-style-type: none"> <li>• Clique em <b>+</b> para adicionar uma faixa à linha do tempo.</li> <li>• Arraste e solte mídia das guias Mídia ou Biblioteca para uma área vazia da linha do tempo.</li> <li>• Clique com o botão direito em uma faixa e selecione <b>Inserir faixa &gt; Acima</b> ou <b>Abaixo</b>.</li> </ul>
<p><b>Remover uma faixa</b></p>	<ul style="list-style-type: none"> <li>• Clique com o botão direito no nome de uma faixa e selecione <b>Remover faixa</b>.</li> <li>• Clique com o botão direito no nome de uma faixa e selecione <b>Remover todas as faixas vazias</b>.</li> </ul>
<p><b>Rolar pelas faixas</b></p> <p>Quando houver várias faixas na linha do tempo, use a barra de rolagem para ver mais faixas.</p>	<p>Clique e arraste a barra de rolagem no lado direito da linha do tempo para cima ou para baixo para ver mais faixas.</p> 
<p><b>Renomear uma faixa</b></p>	<p>Clique duas vezes no nome da faixa e digite um novo nome.</p>
<p><b>Bloquear/Desbloquear faixa</b></p> <p>Bloqueie uma faixa para evitar edição ou outras alterações na mídia na faixa.</p>	<p><b>Bloquear uma faixa</b></p> <p>Clique no ícone <b>🔒</b> à esquerda da faixa.</p> <p>O ícone ficará branco e a faixa escurecerá com um efeito de linhas para indicar que a faixa está bloqueada.</p>  <p><b>Desbloquear uma faixa</b></p> <p>Clique no ícone de cadeado branco à esquerda da faixa. O ícone ficará cinza e a faixa clareará para indicar que a faixa está desbloqueada.</p> <p><b>Sobre faixas bloqueadas</b></p> <ul style="list-style-type: none"> <li>• A mídia em uma faixa bloqueada aparece na tela, na visualização e no vídeo exportado.</li> <li>• A mídia em uma faixa bloqueada não pode ser cortada, copiada, excluída, colada ou modificada de forma alguma.</li> </ul>
<p><b>Ativar/Desativar faixa</b></p> <p>Desative uma faixa para remover a mídia da tela, visualização e do vídeo exportado.</p>	<p><b>Desativar uma faixa</b></p> <p>Clique no ícone <b>👁</b> à esquerda da faixa.</p> <p>O ícone ficará branco e a faixa escurecerá para indicar que a faixa está desativada.</p>  <p><b>Ativar uma faixa</b></p> <p>Clique no ícone de olho branco à esquerda da faixa.</p> <p>O ícone ficará cinza e a faixa clareará para indicar que a faixa está ativada.</p> <p><b>Sobre faixas desativadas</b></p> <ul style="list-style-type: none"> <li>• A mídia nas faixas desativadas não é incluída no vídeo exportado.</li> <li>• Desative uma faixa para ter uma amostra de vários clipes de áudio. Por exemplo, para ouvir somente a faixa de música de fundo, desative a faixa de narração.</li> </ul>

- A mídia em uma faixa desativada não pode ser cortada, copiada, excluída, colada etc.

#### Ativar faixa magnética

Clique no ícone  à esquerda da faixa.

Os espaços entre as mídias são removidos automaticamente.

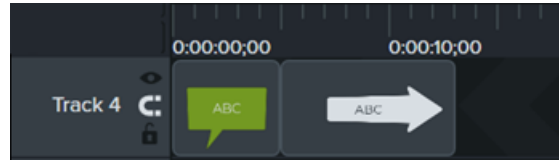

#### Desativar faixa magnética

Clique no ícone  à esquerda da faixa.

Espaços podem ser adicionados entre as mídias na faixa.

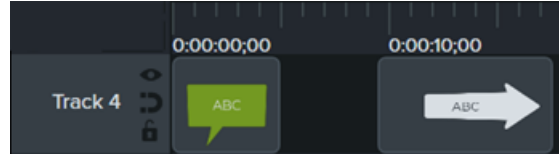

#### Sobre faixas magnéticas

- Você pode mover ou reorganizar mídias na faixa, mas não pode adicionar espaço entre as mídias.
- Os grupos nas faixas magnéticas mantêm os espaços entre as mídias.

Para saber mais sobre tarefas de edição comuns da linha do tempo em faixas magnéticas, consulte [Fechar lacunas da linha do tempo com faixas magnéticas](https://www.techsmith.pt/learn/?post_type=tutorial&p=182317) ([https://www.techsmith.pt/learn/?post\\_type=tutorial&p=182317](https://www.techsmith.pt/learn/?post_type=tutorial&p=182317)).

#### Ativar/Desativar a faixa magnética

Remova automaticamente os espaços entre as mídias em uma faixa.

#### Mostrar/Ocultar exibição do teste ou marcador

Quando um teste ou marcador é adicionado à linha do tempo, a exibição do teste ou marcador se abre automaticamente.

Clique em  e selecione quais faixas serão ativadas ou desativadas.

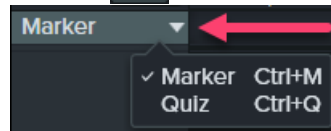

Para saber mais sobre testes e marcadores, consulte [Criar testes e pesquisas](https://www.techsmith.pt/learn/?post_type=tutorial&p=182328) ([https://www.techsmith.pt/learn/?post\\_type=tutorial&p=182328](https://www.techsmith.pt/learn/?post_type=tutorial&p=182328)) ou [Adicionar sumário de marcadores e vídeo](https://www.techsmith.pt/learn/?post_type=tutorial&p=182313) ([https://www.techsmith.pt/learn/?post\\_type=tutorial&p=182313](https://www.techsmith.pt/learn/?post_type=tutorial&p=182313)).

Dica: acelere seu fluxo de trabalho com habilidades de edição eficientes.





Consulte [Edição avançada](https://www.techsmith.pt/learn/?post_type=tutorial&p=182314) ([https://www.techsmith.pt/learn/?post\\_type=tutorial&p=182314](https://www.techsmith.pt/learn/?post_type=tutorial&p=182314)) para aprender técnicas de edição de vídeo mais eficientes e evitar várias regravações.

## Remover erros (aparar e dividir)

Saiba como remover erros quando as gravações de tela não saem como o planejado e aprenda a dividir mídia em vários cliques.

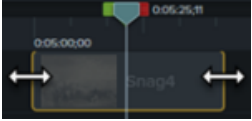
### Remover partes indesejadas

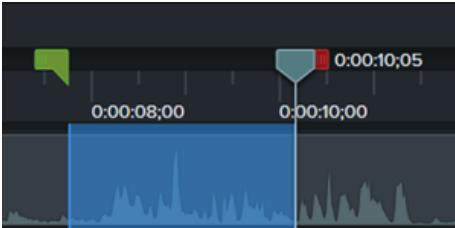
O Camtasia oferece várias opções para remover partes indesejadas de mídia.

Opção	Etapas
Aparar (marcar ou demarcar um clipe)	<p>Reduza o estenda o início ou final de um clipe sem cortes ou divisões.</p> <ol style="list-style-type: none"><li>1. Clique para selecionar um clipe na linha do tempo (somente Mac).</li><li>2. Posicione o cursor no início ou no final do clipe.</li><li>3. Arraste o final do clipe para dentro ou para fora.</li></ol> 
Cortar	<p>Um corte remove a seleção da linha do tempo e a adiciona à área de transferência. Você pode cortar um único clipe ou vários cliques.</p> <p><b>Para cortar mídia:</b> Clique para selecionar a mídia na linha do tempo e clique no botão . Pressione <b>Shift</b> e clique para selecionar várias mídias.</p> <p><b>Para cortar uma seleção da linha do tempo:</b></p> <ol style="list-style-type: none"><li>1. Clique no botão  para bloquear faixas na linha do tempo que contém mídia que você não quer cortar.</li><li>2. Clique e arraste as alças verde ou vermelha na playhead para fazer uma seleção. Para uma seleção precisa, arraste o controle deslizante de <b>Zoom</b> para ampliar o conteúdo na linha do tempo.</li></ol>  <ol style="list-style-type: none"><li>3. Clique no botão . A seleção é removida e as mídias restantes são unidas.</li><li>4. Para colar a seleção na linha do tempo, mova a playhead para um novo local e clique no botão .</li></ol>

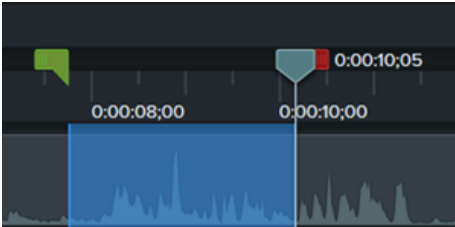
Opção	Etapas
<p>Excluir mídia ou seleção</p>	<p><b>Para excluir mídia:</b>            Selecione a mídia na linha do tempo e pressione a tecla <b>Delete</b>.</p> <p><b>Para excluir uma seleção da linha do tempo:</b></p> <ol style="list-style-type: none"> <li>1. Clique no botão  para bloquear faixas na linha do tempo que contêm mídia que você não quer excluir.</li> <li>2. Clique e arraste as alças verde ou vermelha da playhead para fazer uma seleção. Para uma seleção precisa, arraste o controle deslizante de <b>Zoom</b> para ampliar o conteúdo na linha do tempo.</li> </ol>  <ol style="list-style-type: none"> <li>3. Pressione <b>Delete</b> no teclado.</li> </ol>

## Reorganizar mídia ou inserir espaço

Divida a mídia em vários cliques para:

- Mover e editar cada clipe separadamente.
- Inserir transições, slides de títulos ou gráficos entre cliques.

Opção	Etapas
<p>Dividir</p>	<ol style="list-style-type: none"> <li>1. Arraste a playhead para o local a ser dividido.</li> <li>2. Clique no botão  ou pressione <b>S</b> no teclado.</li> </ol> <p>Todas as mídias na linha do tempo serão divididas em cliques separados.</p> <p>Para dividir a mídia selecionada, clique para selecionar a mídia antes de dividir. Pressione <b>Shift</b> e clique para selecionar várias mídias.</p>
<p>Inserir espaço em um ponto específico (Dividir em cascata)</p>	<p>Pressione a tecla <b>Shift</b> e arraste a playhead. O Camtasia divide a mídia em todas as faixas e move tudo para a direita da playhead.</p>

## Mover em cascata e estender quadro

Saiba como melhorar suas habilidades de edição e aprimorar seus vídeos com mover em cascata e estender quadro.

Às vezes, é preciso criar espaço no meio de um projeto para encaixar uma explicação mais longa ou adicionar mais contexto.

Mova ou divida a mídia em cascata para criar o espaço e depois estenda um quadro de vídeo para acomodar uma gravação de áudio mais longa.

### Reorganizar mídia ou inserir espaço

Opção	Etapas
Inserir espaço em um ponto específico (Dividir em cascata)	Pressione a tecla <b>Shift</b> e arraste a playhead. O Camtasia divide a mídia em todas as faixas e move tudo para a direita da playhead.
Mover mídia para inserir espaço (Mover em cascata)	<p><b>Mover mídia em uma faixa:</b></p> <p>Pressione a tecla <b>Shift</b> e arraste a mídia para um novo local na linha do tempo. Tudo que está à direita do clipe se move com a seleção.</p> <p><b>Mover mídia em várias faixas:</b></p> <ol style="list-style-type: none"><li>1. Pressione <b>Shift</b> e clique para selecionar o primeiro clipe em cada faixa.</li><li>2. Pressione a tecla <b>Shift</b> e arraste a mídia para um novo local na linha do tempo. Tudo que está à direita do clipe se move com a seleção.</li></ol>

### Estender quadro (congelar quadro)

Estenda um quadro para aumentar a duração de um clipe de áudio para coincidir com o áudio ou a narração de voz. Você também pode adicionar um quadro de vídeo como uma imagem em sua linha do tempo para edição mais flexível ou salvá-lo como um arquivo de imagem para usar fora do projeto.

Opção	Etapas
<p>Estender o quadro de um videoclipe</p>	<p><b>Windows:</b></p> <ol style="list-style-type: none"> <li>1. Arraste a playhead para o quadro a ser estendido.</li> <li>2. Clique com o botão direito no clipe de vídeo e selecione <b>Estender quadro</b> ou pressione <b>Shift+E</b> no teclado.</li> <li>3. A caixa de diálogo Estender quadro aparecerá. Insira a duração desejada do quadro estendido.</li> <li>4. Clique em <b>OK</b>.</li> </ol> <p>Você também pode estender o quadro pressionando a tecla <b>Alt</b> enquanto arrasta o final de um clipe.</p> <p><b>Mac:</b> Pressione a tecla <b>Option</b> enquanto arrasta o final do clipe.</p>
<p>Mover outras mídias enquanto estende o quadro (Estender em cascata)</p>	<p>Mova outras mídias para a direita na mesma faixa para abrir espaço para o clipe mais longo.</p> <p><b>Windows:</b> Pressione <b>Shift+Alt</b> enquanto arrasta o final da mídia.</p> <p><b>Mac:</b></p> <ol style="list-style-type: none"> <li>1. Pressione a tecla <b>Option</b> enquanto conclui as seguintes etapas.</li> <li>2. Clique e arraste o final do clipe para estender. O ícone de Estender quadro será exibido.</li> </ol>  <p>3. Pressione a tecla <b>Command</b> enquanto arrasta o final do clipe.</p>
<p>Adicionar quadro exportado como imagem</p>	<ol style="list-style-type: none"> <li>1. Arraste a playhead para o quadro a ser exportado.</li> </ol>

Opção	Etapas
	<p>2. Clique com o botão direito na playhead e selecione <b>Adicionar quadro exportado</b>. O Camtasia adiciona o quadro à linha do tempo.</p>
<p>Salvar quadro do vídeo como imagem</p>	<p>Salve o quadro atual (na tela) como um arquivo de imagem (BMP, GIF, JPG ou PNG).</p> <ol style="list-style-type: none"> <li>1. Arraste a playhead para o quadro a ser exportado.</li> <li>2. Selecione <b>Exportar &gt; Exportar quadro como</b>.</li> <li>3. A caixa de diálogo Exportar quadro como aparecerá. Digite um nome de arquivo e selecione o local do arquivo.</li> <li>4. Selecione um formato de arquivo no campo <b>Salvar como tipo</b> (Windows) ou digite um formato de arquivo após o nome do arquivo (Mac).</li> <li>5. Clique em <b>Salvar</b>.</li> </ol>

## Mover vários cliques de uma só vez

---

Saiba como mover cliques entre faixas para criar espaço ou mover um grupo de mídias.

---

### Mover mídia em uma faixa

Pressione a tecla **Shift** e arraste a mídia para um novo local na linha do tempo. Tudo que está à direita do clipe se move com a seleção.

### Mover mídia em várias faixas

1. Pressione **Shift** e clique para selecionar o primeiro clipe em cada faixa.
2. Pressione a tecla **Shift** e arraste a mídia para um novo local na linha do tempo. Tudo que está à direita do clipe se move com a seleção.



# Congelar cliques de vídeo com Estender quadro

---

Saiba como estender um quadro para aumentar a duração de um clipe de vídeo.

Prolongue um clipe de vídeo para acomodar o áudio ou a narração de voz, ou para ter mais tempo para explicar uma tela ou um momento em particular da gravação.

## Windows:

1. Arraste a playhead para o quadro a ser estendido.
2. Clique com o botão direito no clipe de vídeo e selecione **Estender quadro** ou pressione **Shift+E** no teclado.
3. A caixa de diálogo Estender quadro aparecerá. Insira a duração desejada do quadro estendido.
4. Clique em **OK**.

Você também pode estender o quadro pressionando a tecla **Alt** enquanto arrasta o final de um clipe.

## Mac:

Pressione a tecla **Option** enquanto arrasta o final do clipe.

## Estender em cascata

Mova outras mídias para a direita na mesma faixa para abrir espaço para o clipe mais longo.

## Windows:

Pressione **Shift+Alt** enquanto arrasta o final da mídia.

## Mac:

1. Pressione a tecla **Option** enquanto conclui as seguintes etapas.
2. Clique e arraste o final do clipe para estender. O ícone de Estender quadro será exibido.



3. Pressione a tecla **Command** enquanto arrasta o final do clipe.

## Adicionar quadro exportado como imagem

Adicione um quadro a uma nova faixa na linha do tempo para uma edição mais flexível.

1. Arraste a playhead para o quadro desejado.
2. Clique com o botão direito (Windows) ou pressione Ctrl e clique (Mac) na playhead e selecione **Adicionar quadro exportado**.

O Camtasia exportará como imagem para o Diretório de mídias e o adicionará automaticamente a uma nova faixa na linha do tempo.

## Fechar lacunas da linha do tempo com faixas magnéticas

Saiba como remover automaticamente o espaço entre as mídias em uma faixa para inserir ou reorganizar as mídias na linha do tempo.

As faixas magnéticas removem automaticamente todo o espaço entre as mídias em uma faixa.

- Você pode mover ou reorganizar mídias em uma faixa magnética, mas não pode adicionar espaço entre as mídias.
- Os grupos nas faixas magnéticas mantêm os espaços entre as mídias.

### Ativar faixa magnética

Clique no ícone  à esquerda da faixa.

Os espaços entre as mídias são removidos automaticamente.

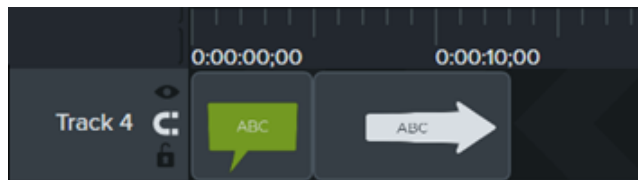

### Inserir mídia

Arraste a mídia do **Diretório de mídias** ou da **Biblioteca** para uma faixa.

Se você adicionar mídia entre dois cliques, a outra mídia na faixa se deslocará automaticamente para inserir espaço.

### Reorganizar mídia

Clique e arraste a mídia para um novo local na faixa.

Se você mover mídia entre dois cliques, a outra mídia na faixa se deslocará automaticamente para inserir espaço.

### Desativar faixa magnética

Clique no ícone  à esquerda da faixa.

Espaços podem ser adicionados entre as mídias na faixa.

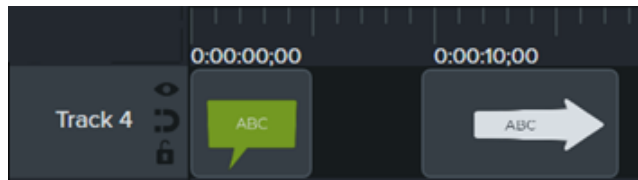

# Como usar guias de grupos

Saiba como agrupar mídias para organizar sua linha do tempo e editar vários trechos de mídia de uma vez.

Neste tutorial:

- [Como trabalhar com grupos](#)
- [Criar um grupo](#)
- [Editar um grupo](#)
- [Adicionar um grupo à biblioteca](#)
- [Visualizar um grupo](#)

## Como trabalhar com grupos

Um grupo é um conjunto de mídias, anotações e/ou aprimoramentos combinados em uma única faixa.

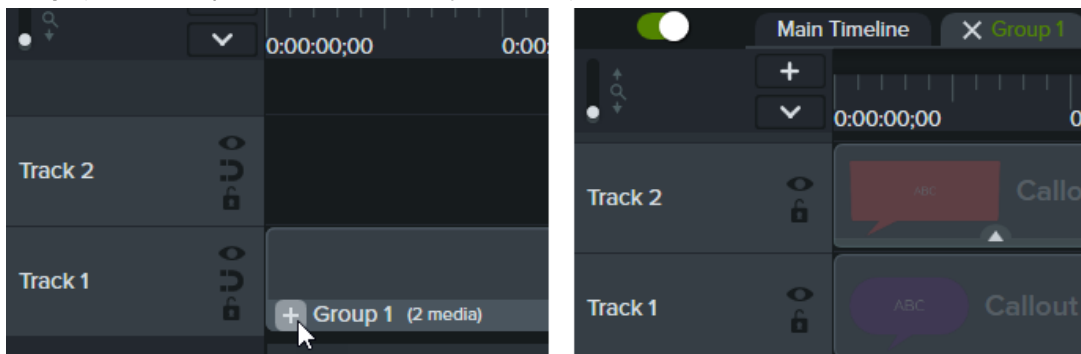

Agrupe mídias para:

- Organizar a linha do tempo.
- Mover um conjunto de mídias na tela ou na linha do tempo.
- Editar propriedades, como escala ou opacidade, para todas as mídias do grupo.
- [Criar ativos personalizados \(https://www.techsmith.pt/learn/?post\\_type=tutorial&p=182311\)](https://www.techsmith.pt/learn/?post_type=tutorial&p=182311) que possam ser compartilhados e reutilizados em projetos.
- [Salvar um grupo de mídias na sua biblioteca](#) para usar em um projeto futuro.

Características de um grupo:

- Os grupos podem conter um número ilimitado de mídias, anotações, aprimoramentos ou faixas.
- Os grupos podem ser aninhados em outros grupos para melhorar a organização.
- Os espaços são mantidos entre as mídias nos grupos nas faixas magnéticas.

## Criar um grupo



1. Pressione **Shift+clique** para selecionar mídias na linha do tempo para adicionar ao grupo.
2. Clique com o botão direito (Windows) ou pressione Control+clique (Mac) na seleção e selecione **Agrupar**, ou pressione **Ctrl+G** (Windows) ou **Command+G** (Mac).

## Editar um grupo

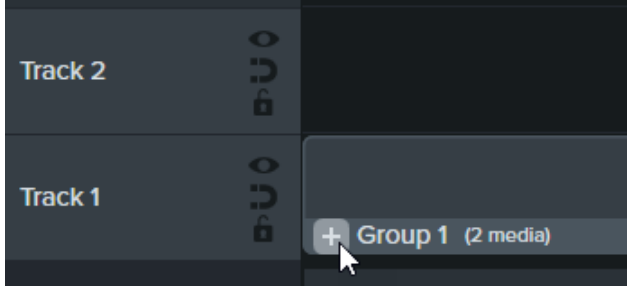
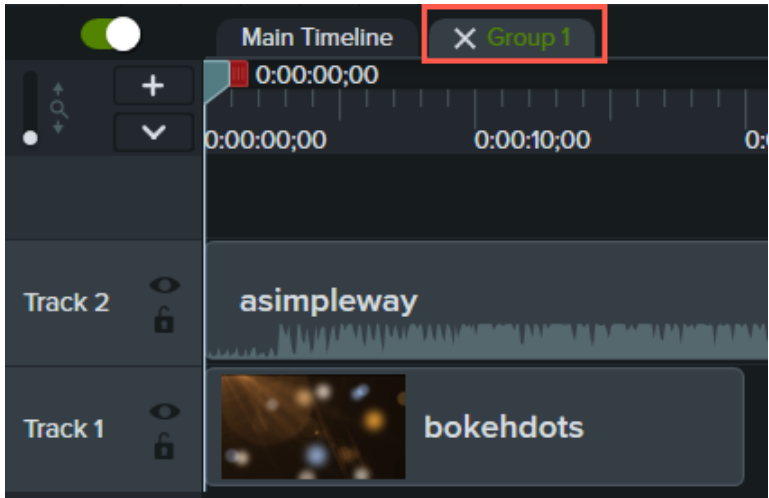
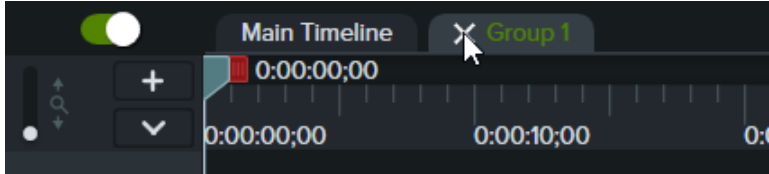
Alguns grupos na biblioteca padrão do Camtasia e no [site do TechSmith Assets for Camtasia](https://library.techsmith.com/camtasia) (<https://library.techsmith.com/camtasia>) têm propriedades editáveis, como título, subtítulo ou formas. Consulte [Descubra o painel de propriedades](https://www.techsmith.pt/learn/?post_type=tutorial&p=182312) ([https://www.techsmith.pt/learn/?post\\_type=tutorial&p=182312](https://www.techsmith.pt/learn/?post_type=tutorial&p=182312)).

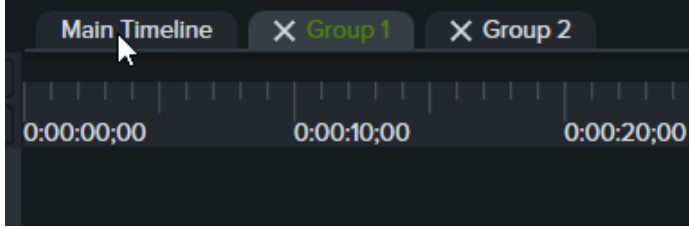
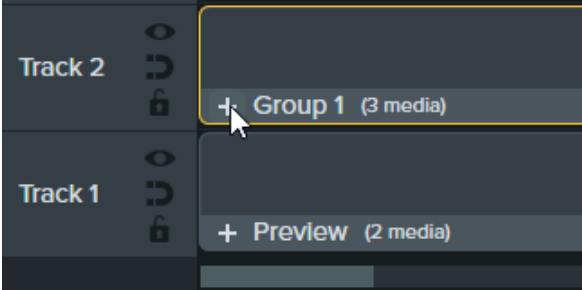
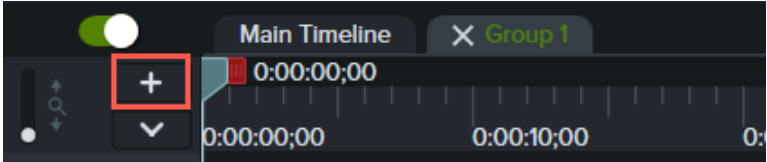
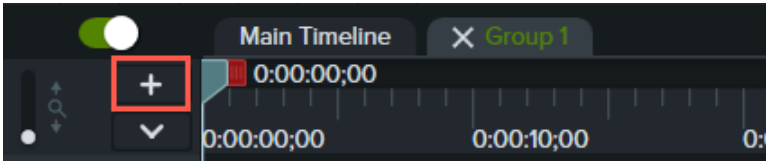
Opção	Etapas
<p><b>Abrir grupo</b>            Expanda um grupo na linha do tempo para ver e editar mídias individualmente.</p>	<p>Clique no ícone <b>+</b> no grupo na linha do tempo ou clique em um grupo na tela e pressione <b>Ctrl+Shift+G</b> (Windows).</p>  <p>As mídias no grupo aparecem como faixas separadas. O nome do grupo aparece em uma guia acima da linha do tempo.</p> 
<p><b>Fechar grupo</b>            Recolha itens em um grupo para uma única faixa.</p>	<p>Clique no ícone <b>X</b> na guia do grupo acima da linha do tempo ou pressione <b>Control+Shift+U</b> (Windows).</p>  <p>O grupo aparece em uma faixa na linha do tempo.</p>
<p><b>Navegar entre grupos e na linha do tempo</b></p>	<p>Clique em uma guia para navegar entre os grupos abertos ou na linha do tempo principal. O Camtasia exibe um nome de guia verde para a guia atualmente</p>

Opção	Etapas
	<p>selecionada.</p> 
<p><b>Adicionar mídia a um grupo existente</b></p>	<ol style="list-style-type: none"> <li>1. Clique com o botão direito (Windows) ou pressione Control+clique (Mac) na mídia na linha do tempo ou na tela e selecione <b>Cortar</b>.</li> <li>2. Clique no ícone <b>+</b> para abrir o grupo de destino.  </li> <li>3. Cole a mídia no grupo: <ul style="list-style-type: none"> <li>o No Windows, clique com o botão direito na tela ou em uma seção vazia da linha do tempo e selecione <b>Colar</b>.</li> <li>o No Mac, clique no ícone <b>Adicionar uma faixa</b>. Pressione Control+clique na faixa vazia e selecione <b>Colar mídia na playhead</b>.</li> </ul>  </li> </ol>
<p><b>Remover mídia do grupo</b></p>	<ol style="list-style-type: none"> <li>1. Clique com o botão direito (Windows) ou pressione Control+clique (Mac) no clipe na linha do tempo e selecione <b>Cortar</b>.</li> <li>2. Clique no ícone <b>X</b> para fechar a guia.</li> <li>3. Colar mídia: <ul style="list-style-type: none"> <li>o No Windows, clique com o botão direito na tela ou em uma seção vazia da linha do tempo e selecione <b>Colar</b>.</li> <li>o No Mac, clique no ícone <b>Adicionar uma faixa</b>. Pressione Control+clique na faixa vazia e selecione <b>Colar mídia na playhead</b>.</li> </ul>  </li> </ol>
<p><b>Renomear grupo</b></p>	<p>Clique duas vezes na guia do grupo na linha do tempo e digite o nome do novo grupo.</p>
<p><b>Desagrupar mídias</b></p>	<p>Clique com o botão direito (Windows) ou pressione Control+clique (Mac) no grupo na linha do tempo e selecione <b>Desagrupar</b>.</p>

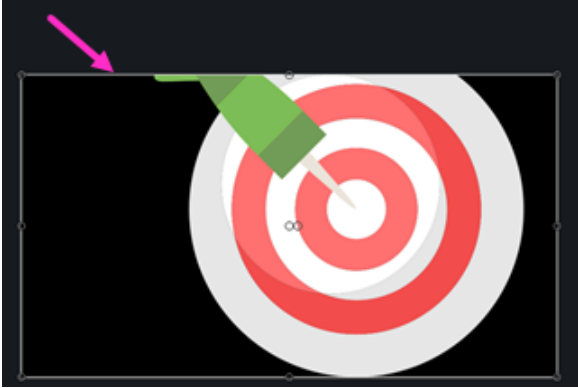
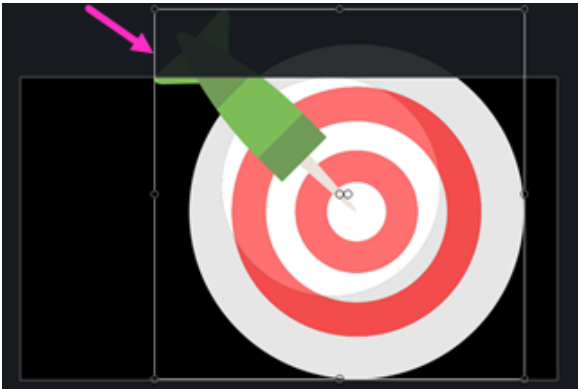
Opção	Etapas
<p><b>Editar propriedades do grupo</b></p>	<p>Selecione um grupo na linha do tempo ou na tela e clique no botão <b>Propriedades</b>.</p>  <p>O painel de propriedades mostra uma lista de propriedades editáveis do grupo (também conhecidas como Propriedades rápidas). Consulte <a href="https://www.techsmith.pt/learn/?post_type=tutorial&amp;p=182311">Criar ativos personalizados (https://www.techsmith.pt/learn/?post_type=tutorial&amp;p=182311)</a>.</p>
<p><b>Redimensionar todas as mídias em um grupo</b></p>	<p>Selecione um grupo na linha do tempo ou na tela e arraste as alças dos cantos na tela. Todas as mídias no grupo são dimensionadas proporcionalmente.</p> 
<p><b>Redimensionar área do grupo</b></p> <p>Defina a área geral do grupo em um tamanho diferente para fluxos de trabalho de edição avançada. O tamanho das mídias individuais no grupo não é afetado.</p>	<p>Clique com o botão direito (Windows) ou pressione Control+clique (Mac) em um grupo na linha do tempo e selecione <b>Redimensionar grupo</b>. Selecione uma das seguintes opções:</p> <ul style="list-style-type: none"> <li> <p><b>Tamanho da tela:</b> o grupo tem o mesmo tamanho da tela. O Camtasia recorta os itens que se estendem além da borda da tela. Essa opção é útil para centralizar um grupo na tela e impedir que ele seja movido acidentalmente.</p>  </li> <li> <p><b>Tamanho visível:</b> a área do grupo inclui todos os itens sem recorte. Isso é útil para reduzir itens que se estendem além da tela.</p>  </li> <li> <p><b>Tamanho personalizado:</b> insira altura e largura personalizadas em pixels e clique em <b>Redimensionar</b>. Isso é útil para impedir que a mídia seja exibida além de uma</p> </li> </ul>

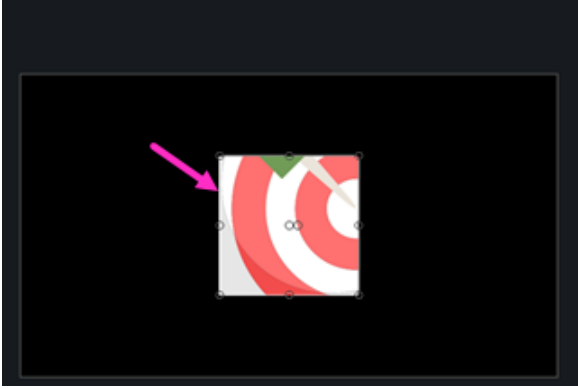
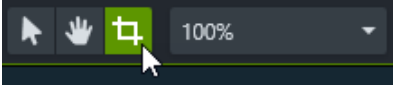
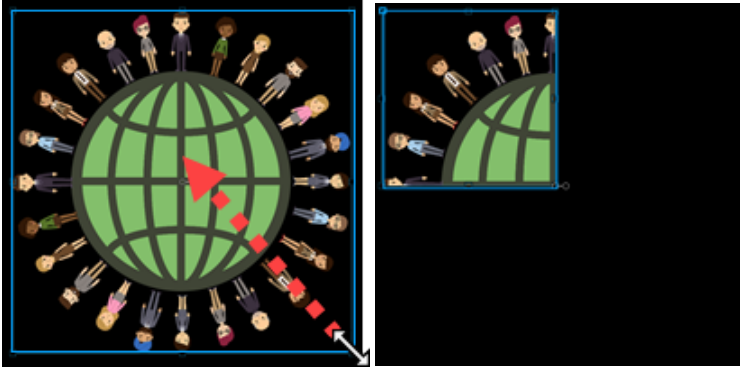
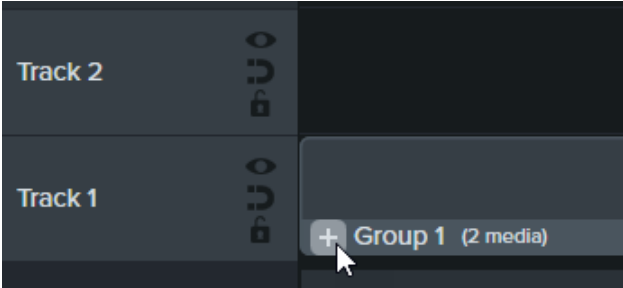
Opção	Etapas
	<p>área de tamanho específico.</p> 
<p><b>Recortar grupo na tela</b></p>	<ol style="list-style-type: none"> <li>1. Clique para selecionar um grupo na linha do tempo ou na tela.</li> <li>2. Clique no botão <b>Recortar</b>.</li> </ol>  <ol style="list-style-type: none"> <li>3. Arraste as alças na tela para o tamanho desejado.</li> </ol> 
<p><b>Mover grupo</b></p>	<p>Clique e arraste para mover um grupo:</p> <ul style="list-style-type: none"> <li>• Na linha do tempo para um tempo diferente no vídeo.</li> <li>• Na tela para um local diferente na tela no vídeo.</li> </ul>
<p><b>Adicionar aprimoramentos</b>  Adicione <a href="https://www.techsmith.pt/learn/?post_type=tutorial&amp;p=182334">animações, comportamentos e efeitos</a> (<a href="https://www.techsmith.pt/learn/?post_type=tutorial&amp;p=182334">https://www.techsmith.pt/learn/?post_type=tutorial&amp;p=182334</a>) a grupos de mídias ou a mídias individuais em grupos.</p>	<p><b>Para um grupo:</b>  Clique e arraste aprimoramentos para um grupo na linha do tempo.</p> <p><b>Para mídias individuais:</b></p> <ol style="list-style-type: none"> <li>1. Clique no ícone <b>+</b> para abrir o grupo.</li> </ol>  <ol style="list-style-type: none"> <li>2. Clique e arraste aprimoramentos para a mídia no grupo na linha do tempo.</li> </ol>

Opção	Etapas
<p><b>Girar grupo na tela</b></p>	<p>Selecione um grupo na linha do tempo ou na tela e arraste a alça central.</p> 

## Adicionar um grupo à biblioteca

Salve grupos de mídias na sua biblioteca para compartilhar ou reutilizar em projetos.

1. Clique com o botão direito (Windows) ou pressione Control+clique (Mac) em um grupo na linha do tempo e selecione **Adicionar à biblioteca**.
2. Insira um nome.
3. Selecione uma biblioteca.
4. Clique em **Usar tamanho da tela** ou em **Usar tamanho visível** para definir as dimensões do grupo salvo. Para saber mais sobre essas opções, consulte [Reutilizar mídias em projetos \(bibliotecas de ativos\)](https://www.techsmith.pt/learn/?post_type=tutorial&p=182344) ([https://www.techsmith.pt/learn/?post\\_type=tutorial&p=182344](https://www.techsmith.pt/learn/?post_type=tutorial&p=182344)).
5. Clique em **OK** (Windows) ou em **Adicionar** (Mac).

## Visualizar um grupo

Visualize somente as mídias em um grupo na tela.

1. Clique no ícone **+** para abrir um grupo.

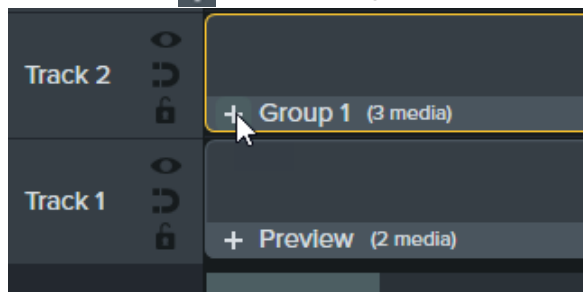



2. Clique no botão **Modo de visualização**.

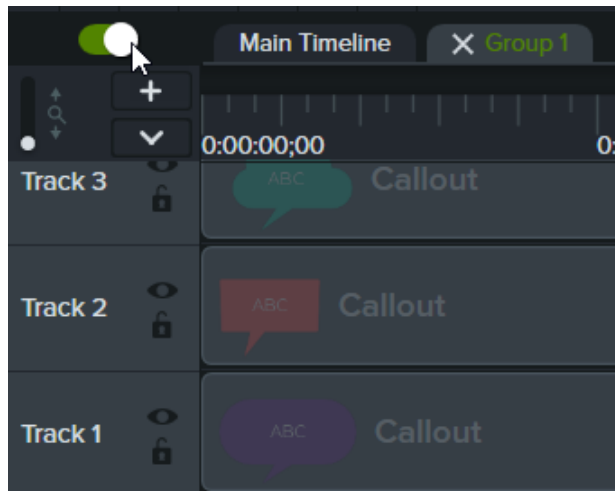

- **Ativar modo de visualização:** todas as mídias na linha do tempo ficam visíveis na tela.



- **Desativar modo de visualização:** somente o grupo fica visível na tela. O vídeo exportado inclui todas as mídias.

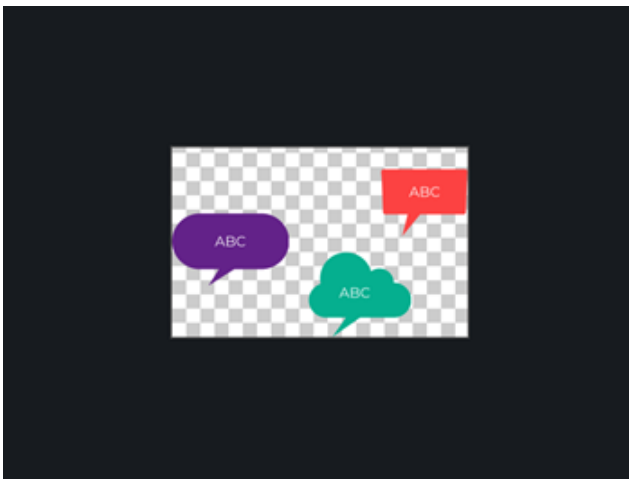

# Unir clipes

---

Saiba como unir novamente os clipes para selecioná-los, movê-los e editá-los como um só.

---

## Unir mídia

Se você dividir uma mídia para reparti-la, una os clipes novamente para editá-los como um só.

Para saber mais sobre como dividir mídias, consulte [Remover erros \(aparar e dividir\)](https://www.techsmith.pt/learn/?post_type=tutorial&p=182315) ([https://www.techsmith.pt/learn/?post\\_type=tutorial&p=182315](https://www.techsmith.pt/learn/?post_type=tutorial&p=182315)).

1. Clique e arraste seu cursor para selecionar os dois clipes de mídia que você quer unir.
2. Clique com o botão direito (Windows) ou pressione Ctrl e clique (Mac) nas mídias e selecione **Unir mídias selecionadas**.

- Somente seções de mídia criadas a partir do clipe original podem ser unidas.
- As mídias devem estar ao lado umas das outras para serem unidas.
- A mídia é unida automaticamente quando cortada.
- A mídia NÃO é unida e uma lacuna aparece na linha do tempo quando excluída.

## Desunir mídia

Para separar a mídia:

- **Windows:** clique com o botão direito na união e selecione **Desunir**.
- **Mac:** pressione Ctrl e clique na união e selecione **Desunir mídia**.

## Adicionar um aprimoramento a mídias unidas

As mídias unidas compartilham as mesmas propriedades. Qualquer animação ou efeito que você adicionar às mídias unidas será aplicativo aos dois clipes. As animações podem abranger a união.

1. Una os clipes. Consulte [Unir mídia](#).
2. Clique em uma guia de aprimoramento, como **Animações**, **Efeitos de áudio** ou **Efeitos visuais**.
3. Arraste o aprimoramento para a mídia unida na linha do tempo.
4. (Opcional) Se for aplicar uma animação, ajuste o comprimento da seta de animação para abranger a união.

# Edição avançada

Aprenda técnicas de edição para minimizar regravações e editar vídeos com mais eficiência.

Neste tutorial:

- [Fazer uma seleção](#)
- [Reorganizar mídia ou inserir espaço](#)
- [Remover partes indesejadas](#)
- [Estender mídia \(congelar quadro\)](#)
- [Outras tarefas de edição](#)

## Fazer uma seleção

Selecione a mídia para editar, mover ou excluir na linha do tempo.

Selecionar parte da linha do tempo

Clique e arraste as alças verde ou vermelha da playhead para fazer uma seleção. A área selecionada é realçada em azul.

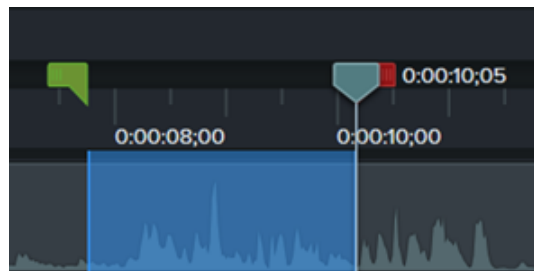

Para uma seleção precisa, arraste o controle deslizante de **Zoom** para ampliar ou reduzir o conteúdo na linha do tempo.



## Selecionar mídia na linha do tempo

Clique para selecionar a mídia. **Pressione Shift e clique** para selecionar várias mídias. A mídia selecionada é contornada em amarelo.

Para selecionar todas as mídias em uma área na linha do tempo, clique e arraste o cursor pela mídia.

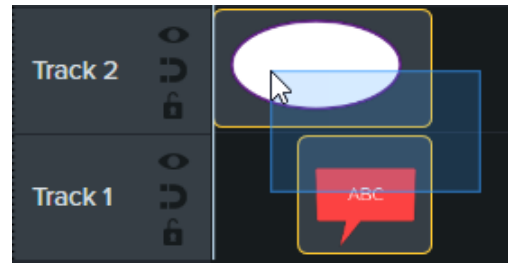

## Reorganizar mídia ou inserir espaço

### Faixa magnética

Remova automaticamente todo o espaço entre as mídias em uma faixa para inserir ou reorganizar as mídias na linha do tempo.

#### Ativar faixa magnética

Clique no  ícone à esquerda da faixa. Qualquer espaço entre as mídias é removido automaticamente.

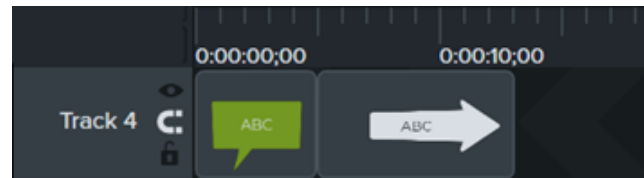

#### Inserir mídia

Arraste a mídia do [Diretório de mídias](https://www.techsmith.pt/blog/?post_type=tutorial&p=182296) ([https://www.techsmith.pt/blog/?post\\_type=tutorial&p=182296](https://www.techsmith.pt/blog/?post_type=tutorial&p=182296)) ou da [Biblioteca](https://www.techsmith.pt/blog/?post_type=tutorial&p=182344) ([https://www.techsmith.pt/blog/?post\\_type=tutorial&p=182344](https://www.techsmith.pt/blog/?post_type=tutorial&p=182344)) para uma faixa. Se você adicionar mídia entre dois clipes, a outra mídia na faixa se deslocará automaticamente para inserir espaço.

#### Reorganizar mídia

Clique e arraste a mídia para um novo local na faixa. Se você mover mídia entre dois clipes, a outra mídia na faixa se deslocará automaticamente para inserir espaço.

#### Desativar faixa magnética

Clique no ícone  à esquerda da faixa. Espaços podem ser

adicionados entre as mídias na faixa.

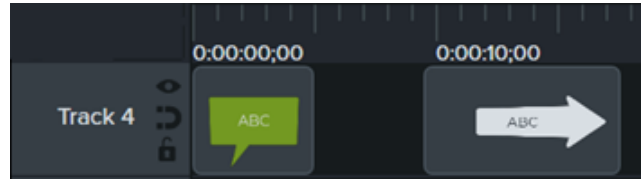

Dividir

Divida a mídia em vários cliques para:

- Mover e editar cada clipe separadamente.
- Inserir transições, slides de títulos ou gráficos entre cliques.

**Para dividir a mídia:**

1. Arraste a playhead para o local a ser dividido.
2. Clique para selecionar a mídia a ser dividida. **Pressione Shift e clique** para selecionar várias mídias.
3. Clique no botão  ou pressione **S** (Windows) ou **Command+T** (Mac) no teclado.

Para dividir todas as mídias na linha do tempo, pressione **Control+Shift+S** (Windows) ou **Command+Shift+T** (Mac) no teclado.

Inserir espaço em um ponto específico (Dividir em cascata)



Pressione a tecla **Shift** e arraste a playhead. O Camtasia divide a mídia em todas as faixas e move tudo para a direita da playhead.

Mover mídia para inserir espaço (Mover em cascata)

**Mover mídia em uma faixa:**

Pressione a tecla **Shift** e arraste a mídia para um novo local na linha do tempo. Tudo que está à direita do clipe se move com a seleção.

**Mover mídia em várias faixas:**

1. Pressione **Shift** e clique para selecionar o primeiro clipe em cada faixa.
2. Pressione a tecla **Shift** e arraste a mídia para um novo local na linha do tempo. Tudo que está à direita do clipe se move com a seleção.

Consulte [Mover em cascata e estender quadro](https://www.techsmith.pt/learn/?post_type=tutorial&p=182318) ([https://www.techsmith.pt/learn/?post\\_type=tutorial&p=182318](https://www.techsmith.pt/learn/?post_type=tutorial&p=182318)) ou [Mover vários cliques de uma só vez](https://www.techsmith.pt/learn/?post_type=tutorial&p=182319) ([https://www.techsmith.pt/learn/?post\\_type=tutorial&p=182319](https://www.techsmith.pt/learn/?post_type=tutorial&p=182319)).

## Remover partes indesejadas

Aparar (marcar ou demarcar um clipe)

Reduza o estenda o início ou final de um clipe sem cortes ou divisões.

1. Clique para selecionar um clipe na linha do tempo (somente Mac).
2. Posicione o cursor no início ou no final do clipe.
3. Arraste o final do clipe para dentro ou para fora.

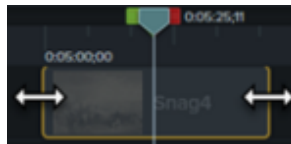

Cortar

Um corte remove a seleção da linha do tempo e a adiciona à área de transferência. Você pode cortar um único clipe ou vários clipes.

### Para cortar mídia:



1. Clique para selecionar a mídia ou pressione **Shift+clique** para selecionar várias mídias na linha do tempo.
2. Clique no botão .

### Para cortar uma seleção da linha do tempo:

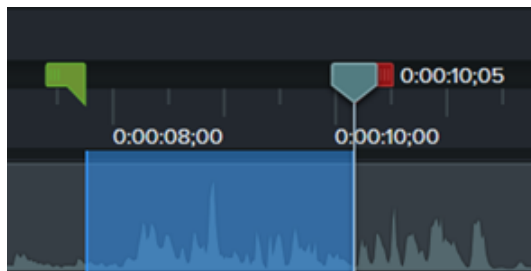
1. Clique no botão  para bloquear faixas na linha do tempo que contêm mídia que você não quer cortar.
2. Clique e arraste as alças verde ou vermelha na playhead para fazer uma seleção. Para uma seleção precisa, arraste o controle deslizante de **Zoom** para ampliar o conteúdo na linha do tempo.

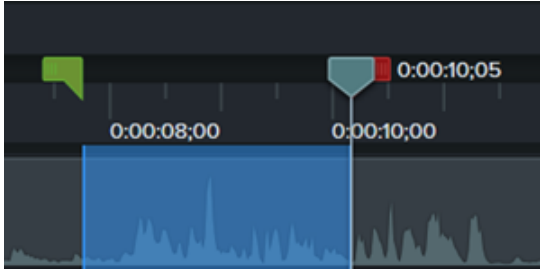

3. Clique no botão . A seleção é removida e as mídias restantes são unidas.

	<p>4. Para colar a seleção na linha do tempo, mova a playhead para um novo local e clique no botão .</p>
<p>Excluir mídia ou seleção</p>	<p><b>Para excluir mídia:</b> Selecione a mídia na linha do tempo e pressione a tecla <b>Delete</b>.</p> <p><b>Para excluir uma seleção da linha do tempo:</b></p> <ol style="list-style-type: none"> <li>1. Clique no botão  para bloquear faixas na linha do tempo que contêm mídia que você não quer excluir.</li> <li>2. Clique e arraste as alças verde ou vermelha da playhead para fazer uma seleção. Para uma seleção precisa, arraste o controle deslizante de <b>Zoom</b> para ampliar o conteúdo na linha do tempo.</li> </ol>  <ol style="list-style-type: none"> <li>3. Pressione <b>Delete</b> no teclado.</li> </ol>

## Estender mídia (congelar quadro)

<p>Estender o quadro de um videoclipe</p>	<p>Estenda um quadro para aumentar a duração de um clipe de áudio para coincidir com o áudio ou a narração de voz.</p> <p><b>Windows:</b></p> <ol style="list-style-type: none"> <li>1. Arraste a playhead para o quadro a ser estendido.</li> <li>2. Clique para selecionar o clipe na linha do tempo.</li> <li>3. Clique com o botão direito no clipe e selecione <b>Estender quadro</b> ou pressione <b>Shift+E</b> no teclado.</li> <li>4. A caixa de diálogo Estender quadro aparecerá. Insira a duração desejada do quadro estendido.</li> <li>5. Clique em <b>OK</b>.</li> </ol> <p>Você também pode estender o quadro pressionando a tecla <b>Alt</b> enquanto arrasta o final do clipe.</p> <p><b>Mac:</b> Pressione a tecla <b>Option</b> enquanto arrasta o final do clipe.</p>
<p>Adicionar quadro exportado como imagem</p>	<p>Adicione um quadro a uma nova faixa na linha do tempo para uma edição mais flexível.</p> <ol style="list-style-type: none"> <li>1. Arraste a playhead para o quadro desejado.</li> </ol>

	<p>2. Clique com o botão direito (Windows) ou pressione Control e clique (Mac) na playhead e selecione <b>Adicionar quadro exportado</b>.</p> <p>O Camtasia exportará como imagem para o <a href="https://www.techsmith.pt/blog/?post_type=tutorial&amp;p=182296">Diretório de mídias (https://www.techsmith.pt/blog/?post_type=tutorial&amp;p=182296)</a> e o adicionará automaticamente a uma nova faixa na linha do tempo.</p>
<p>Salvar quadro do vídeo como imagem</p>	<p>Salve o quadro atual (na tela) como um arquivo de imagem (BMP, GIF, JPG ou PNG).</p> <ol style="list-style-type: none"> <li>1. Arraste a playhead até o quadro desejado ser exibido na tela.</li> <li>2. Selecione <b>Exportar &gt; Exportar quadro como</b>.</li> <li>3. A caixa de diálogo Exportar quadro como aparecerá. Digite um nome de arquivo e selecione o local do arquivo.</li> <li>4. Selecione um formato de arquivo no campo <b>Salvar como tipo</b>.</li> <li>5. Clique em <b>Salvar</b>.</li> </ol>

## Outras tarefas de edição

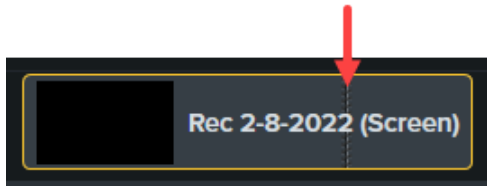
<p>Unir mídia</p>	<ul style="list-style-type: none"> <li>• Somente seções de mídia criadas a partir do clipe original podem ser unidas.</li> <li>• As mídias devem estar ao lado umas das outras para serem unidas.</li> <li>• A mídia é unida automaticamente quando cortada.</li> <li>• A mídia NÃO é unida e uma lacuna aparece na linha do tempo quando excluída.</li> </ul> <p><b>Para unir mídia:</b> Clique com o botão direito (Windows) ou pressione Control e clique (Mac) no local onde os dois cliques de mídia se tocam e selecione <b>Unir mídia</b>.</p>  <p>Para separar a mídia, clique com o botão direito na união e selecione <b>Desunir</b> (Windows) ou <b>Desunir mídia</b> (Mac).</p>
<p>Espaços reservados</p>	<p><b>Converter em espaço reservado:</b> substitua a mídia na linha do tempo por um espaço reservado.</p> <ol style="list-style-type: none"> <li>1. Clique para selecionar a mídia na linha do tempo.</li> <li>2. Clique com o botão direito (Windows) ou pressione Control e clique (Mac) na mídia e selecione <b>Converter em espaço reservado</b>.</li> </ol>



3. Edite o título do espaço reservado e a observação opcional nas propriedades.

**Adicionar espaço reservado:** adicione um espaço reservado de mídia para criar um modelo ou para substituir o conteúdo posteriormente.

1. Arraste a playhead para o local desejado na linha do tempo.
2. Clique com o botão direito (Windows) ou pressione Control e clique (Mac) na linha do tempo e selecione **Adicionar espaço reservado**.
3. Edite o título do espaço reservado e a observação opcional nas propriedades.

Consulte [Criar um modelo de vídeo para compartilhar \(https://www.techsmith.pt/learn/?post\\_type=tutorial&p=182343\)](https://www.techsmith.pt/learn/?post_type=tutorial&p=182343).

## Substituir mídia na linha do tempo

Substitua rapidamente a mídia na linha do tempo enquanto preserva as propriedades, transições, efeitos, pontos de áudio e animações.

1. Para trocar mídias ou espaços reservados na linha do tempo, arraste a nova mídia do [Diretório de mídias \(https://www.techsmith.pt/learn/?post\\_type=tutorial&p=182296\)](https://www.techsmith.pt/learn/?post_type=tutorial&p=182296) ou da [Biblioteca \(https://www.techsmith.pt/learn/?post\\_type=tutorial&p=182344\)](https://www.techsmith.pt/learn/?post_type=tutorial&p=182344) para a mídia ou o espaço reservado na linha do tempo. Quando um contorno verde aparecer ao redor da mídia ou do espaço reservado, solte o botão do mouse.

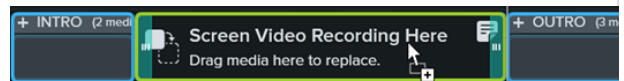

2. Um menu aparecerá com as opções de substituição. Se a nova mídia tiver uma duração diferente da mídia ou do espaço reservado original, selecione uma das seguintes opções:
  - o **Substituir em cascata:** desloque todos os cliques na faixa para a direita para inserir espaço para a duração inteira da nova mídia.
  - o **Substituir do início:** apare a nova mídia para caber na duração da mídia original. Se a nova mídia for mais longa, o final do clipe será aparado para caber na duração.
  - o **Substituir do final:** apare a nova mídia para caber na duração da mídia original. Se a nova mídia for mais longa, o início do clipe será aparado para caber na duração.

- **Substituir pela velocidade do clipe:** aumente a velocidade de reprodução da nova mídia para caber na duração da mídia original.

## 4 maneiras de visualizar seu áudio

Saiba como aplicar visualizadores de áudio a clipes de áudio animados em seu vídeo.

Visualize sua narração de voz, clipes musicais, efeitos sonoros e qualquer áudio para transformar um vídeo estático em animações de áudio dinâmicas na tela.

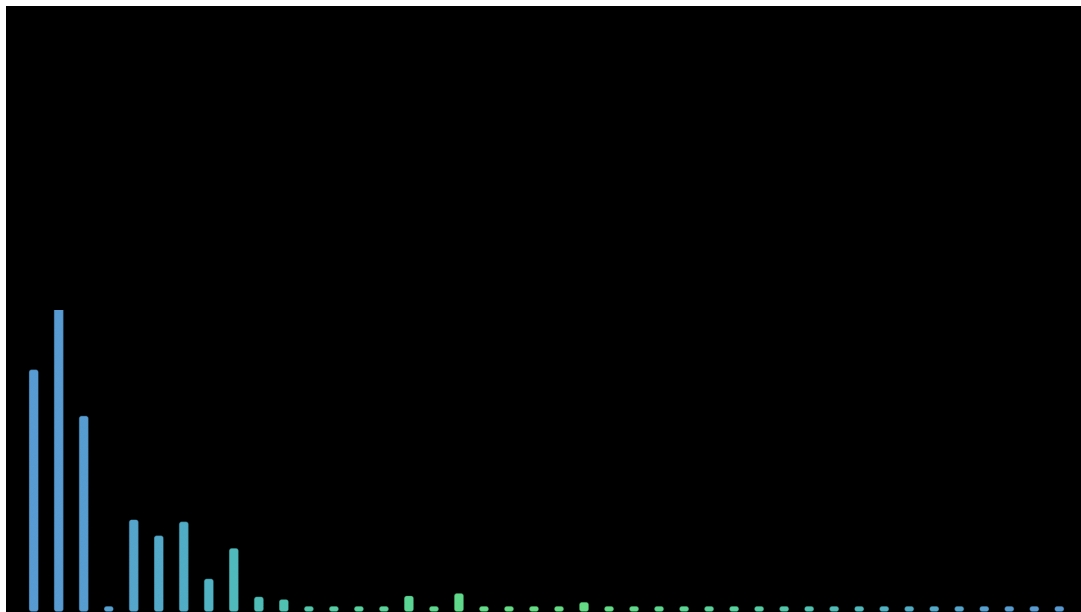

Aqui estão quatro exemplos de conteúdo de áudio em que você pode adicionar visualizadores de áudio para transformar seu conteúdo de áudio.

### Áudio do apresentador

Adicione um visualizador de áudio para ajudar os espectadores a se conectarem com o apresentador em uma entrevista, cotação de cliente ou demonstração.

Adicione um avatar, uma foto ou um vídeo da webcam do apresentador para fornecer contexto. Se o apresentador não se sentir à vontade em ter seu rosto aparecendo no vídeo, você pode incluir um ícone de telefone ou microfone.

### Introdução ou prévia de podcast

Use visualizadores de áudio para criar um trailer para seu episódio de podcast. Você pode incluir um avatar ou uma imagem para apresentar o convidado no episódio.

### Introdução ou encerramento de vídeo

Combine um visualizador de áudio curto e um efeito sonoro para introduzir ou personalizar vídeos em uma série ou para o seu site.

### Faixa musical

Comece com sua própria música ou baixe alguma do [Camtasia Assets](https://www.techsmith.com/learn/tutorials/camtasia/camtasia-assets/) (<https://www.techsmith.com/learn/tutorials/camtasia/camtasia-assets/>). Os visualizadores de áudio combinados com planos de fundo dinâmicos podem dar vida à música ou dar um astral especial em segundos.

Por exemplo, tente essa técnica se for criar um vídeo explicativo onde você pede ao espectador para fazer uma atividade ou pensar em ideias. A música e os visuais inspiradores podem ajudar a despertar a criatividade ou complementar a música inicial do webinar enquanto você espera os participantes entrarem.

Consulte [Adicionar um plano de fundo dinâmico](https://www.techsmith.pt/learn/tutoriais/camtasia/planos-de-fundo-dinamicos/) (<https://www.techsmith.pt/learn/tutoriais/camtasia/planos-de-fundo-dinamicos/>).

## Adicionar um visualizador de áudio

**Nota:** os elementos de vídeo com oscilações ou flashes, como visualizadores de áudio, podem representar riscos para alguns espectadores. Para saber mais sobre a criação de conteúdo acessível, consulte este [artigo do suporte](https://support.techsmith.com/hc/pt/articles/20030747199117) (<https://support.techsmith.com/hc/pt/articles/20030747199117>).

1. Arraste um clipe de áudio da guia **Mídia** para a linha do tempo.

2. Para localizar um visualizador de áudio:

- **Camtasia 2023.3.0 e posterior:** selecione a **guia Mídia > subguia Ativos do Camtasia > Visualizadores de áudio > Ver tudo**. Navegue ou procure um visualizador de áudio.

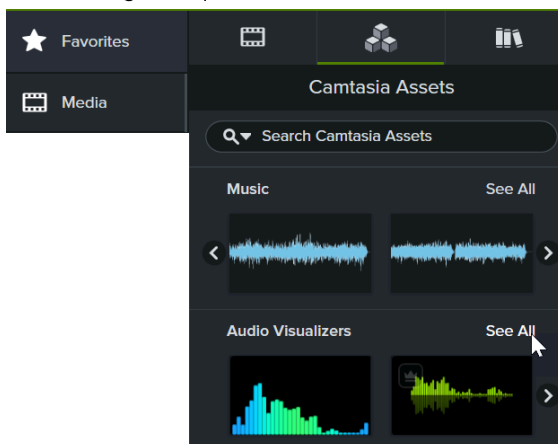

- **Camtasia 2023.2.0 e anterior:** clique na guia **Biblioteca** e selecione o menu suspenso **Biblioteca > Biblioteca do Camtasia 2023 > pasta Visualizadores de áudio**.

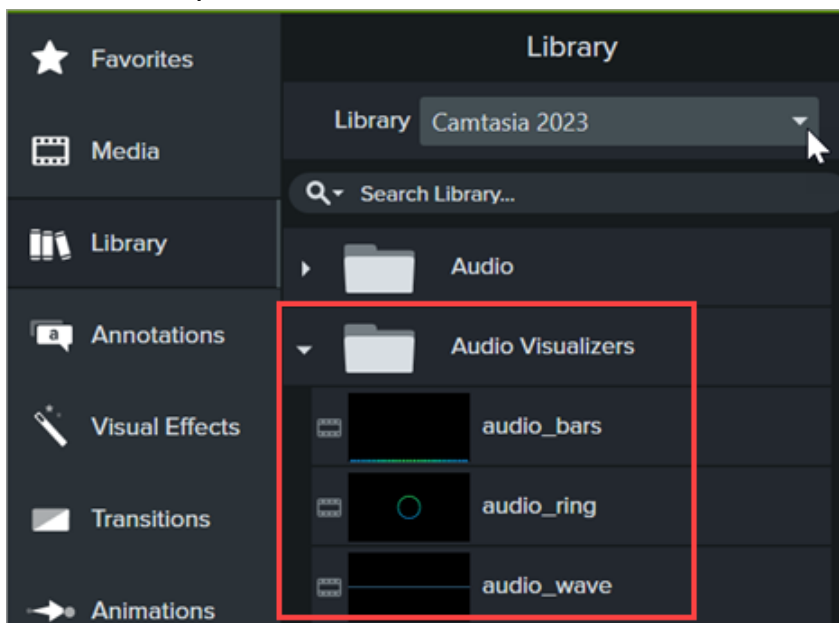

3. Arraste um visualizador de áudio para uma faixa da linha do tempo acima do clipe de áudio. Visualizadores de áudio animados com áudio.

4. Arraste uma ponta para dentro ou para fora para ajustar a duração do visualizador de áudio no vídeo.

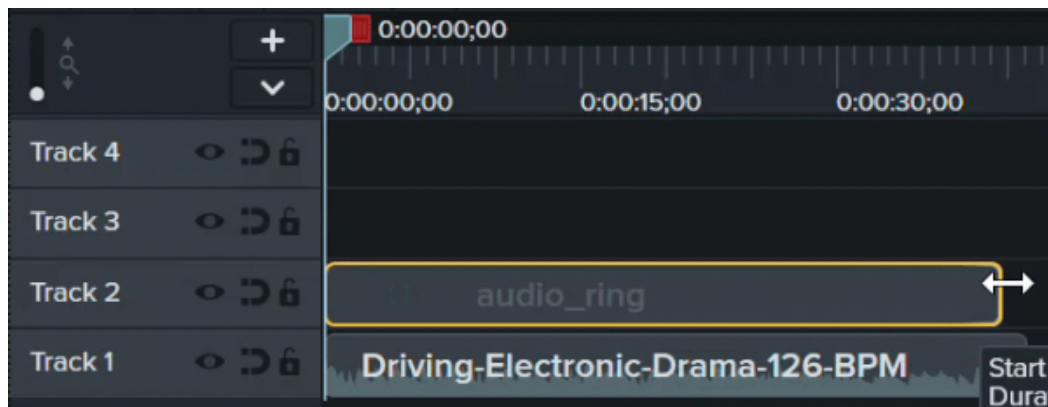

5. Clique e arraste para posicionar o visualizador de áudio na tela.

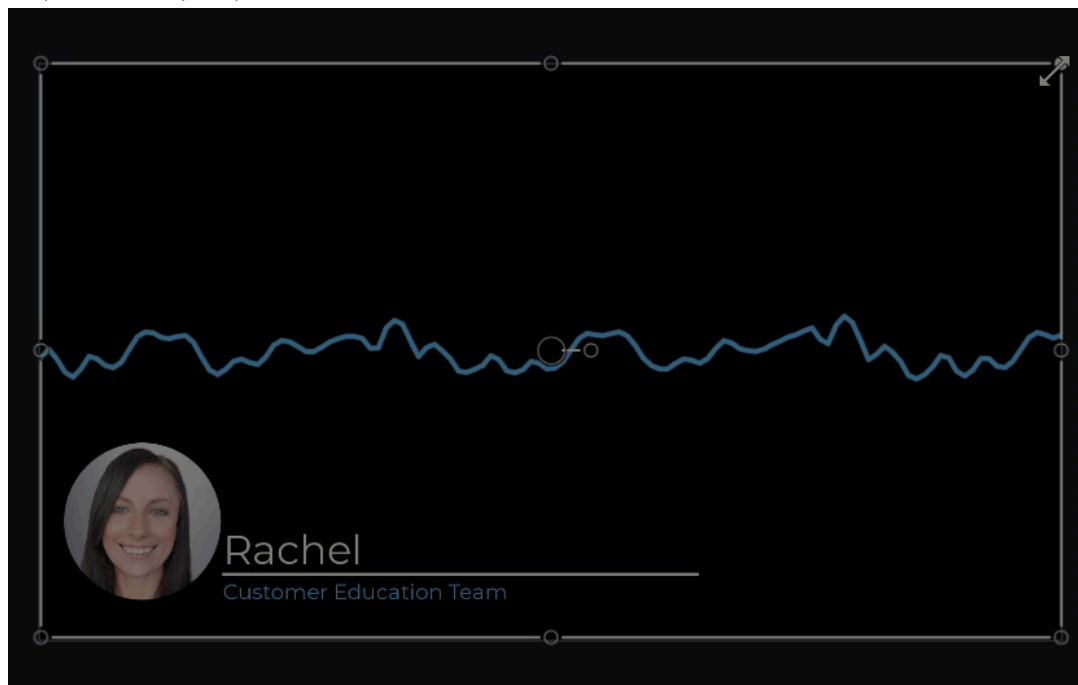

6. Clique no botão **Propriedades** e ajuste as configurações para personalizar o visualizador de áudio.



## Adicionar um avatar, webcam ou ícone

Você pode adicionar um avatar, uma foto de perfil ou um vídeo da webcam do apresentador para fornecer contexto para o áudio. Se o apresentador não se sentir à vontade em ter seu rosto aparecendo no vídeo, você pode incluir um ícone de telefone ou microfone.

1. Na guia **Anotações**, selecione a subguia **Formas** e arraste uma anotação de forma para a tela sobre o visualizador de áudio.

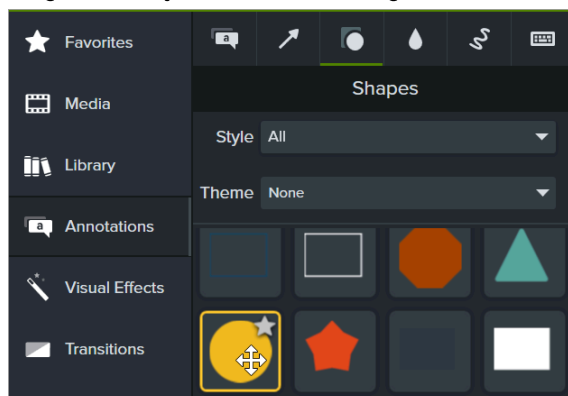

2. Clique e arraste para posicionar a anotação na tela. Pressione a tecla **Shift** enquanto arrasta uma alça para manter um círculo ou quadrado perfeito.

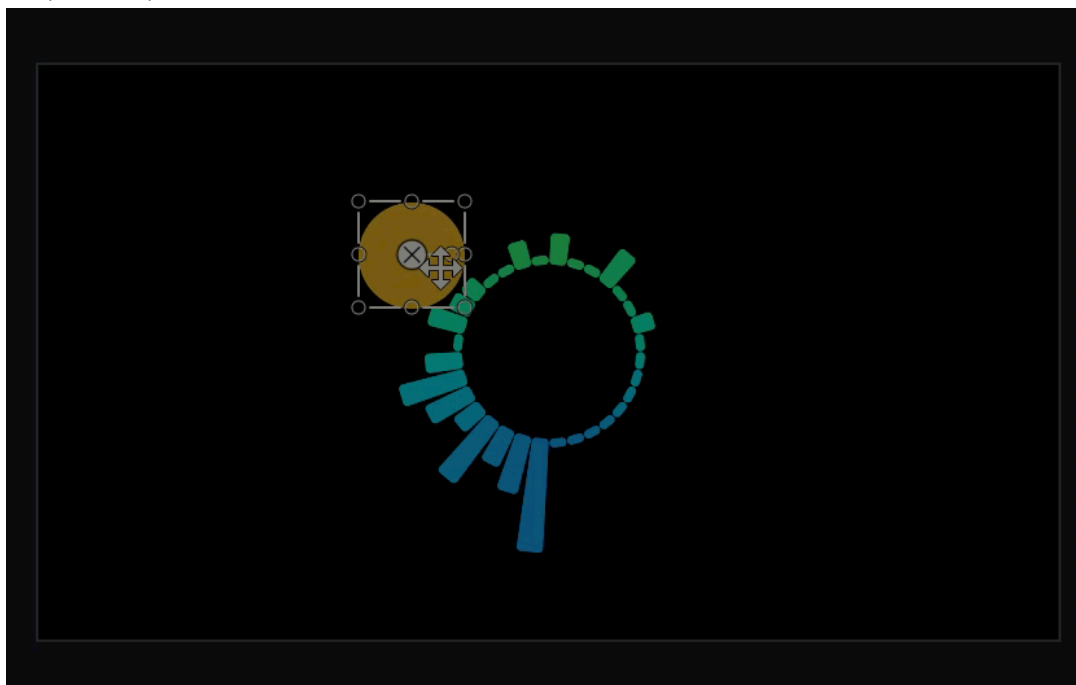

3. Na guia **Efeitos visuais**, arraste o efeito **Mídia fosca** para a forma de anotação na linha do tempo.
4. Arraste uma imagem, avatar ou ícone da guia **Mídia** para a faixa da linha do tempo abaixo da forma de anotação.
5. Clique e arraste para posicionar a imagem na tela.

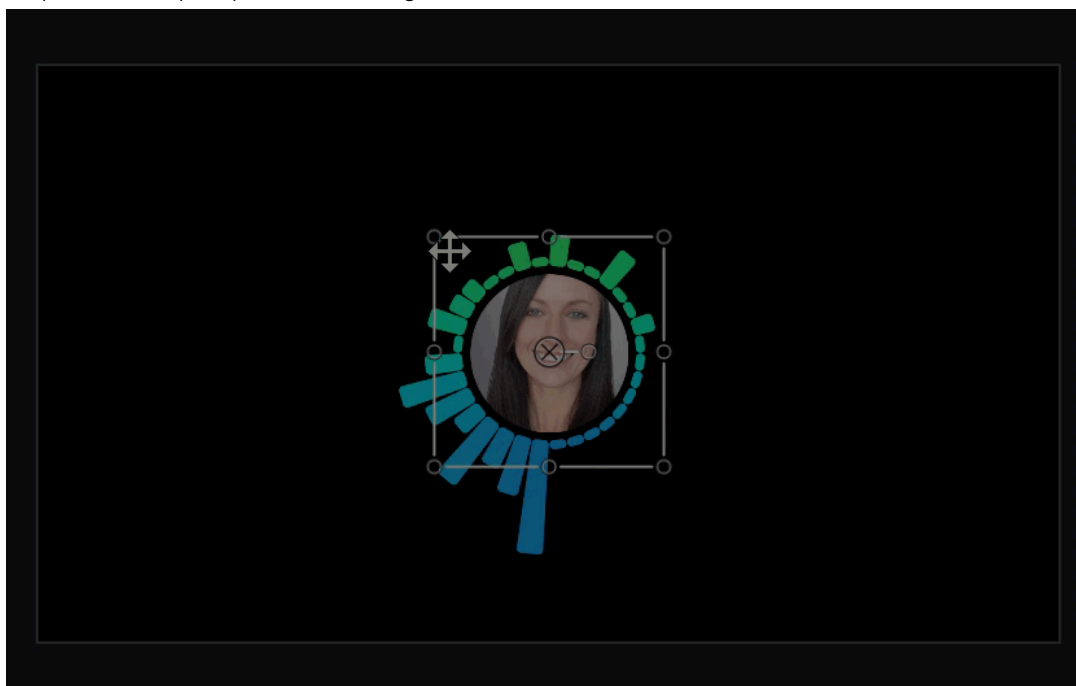

6. Na linha do tempo, arraste as extremidades da forma de anotação e da imagem para dentro ou para fora para definir a duração de acordo com o tamanho do visualizador de áudio.

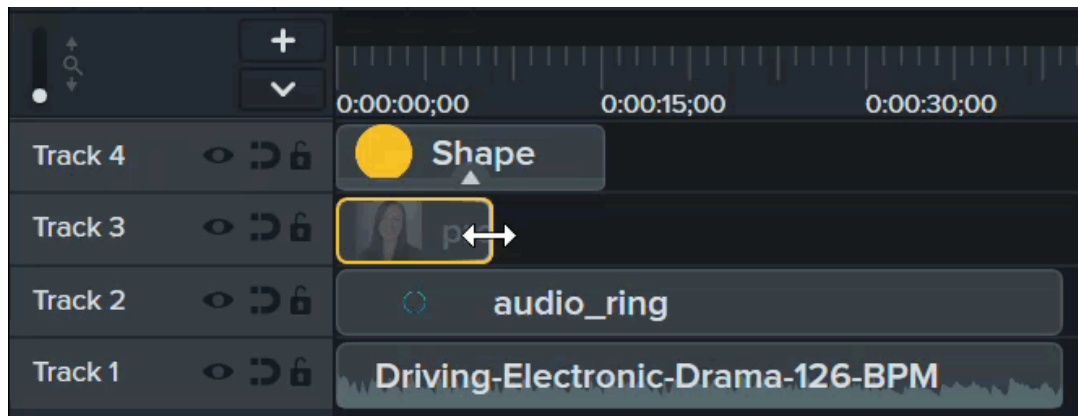

# Acelerar a edição com o Audiate

Edite mídias do Camtasia no Audiate para encontrar erros, melhorar o áudio e editar como um profissional com a edição baseada em texto.

Neste tutorial:

- [Visão geral do Audiate + Camtasia](#)
- [Editar áudio na linha do tempo do Camtasia no Audiate](#)
- [Edições de áudio recomendadas](#)
- [Opções de sincronização no Audiate](#)

## Audiate + Camtasia

A edição de vídeo baseada em texto com o Audiate + Camtasia ajuda você a editar vídeos de forma mais rápida e fácil do que nunca.

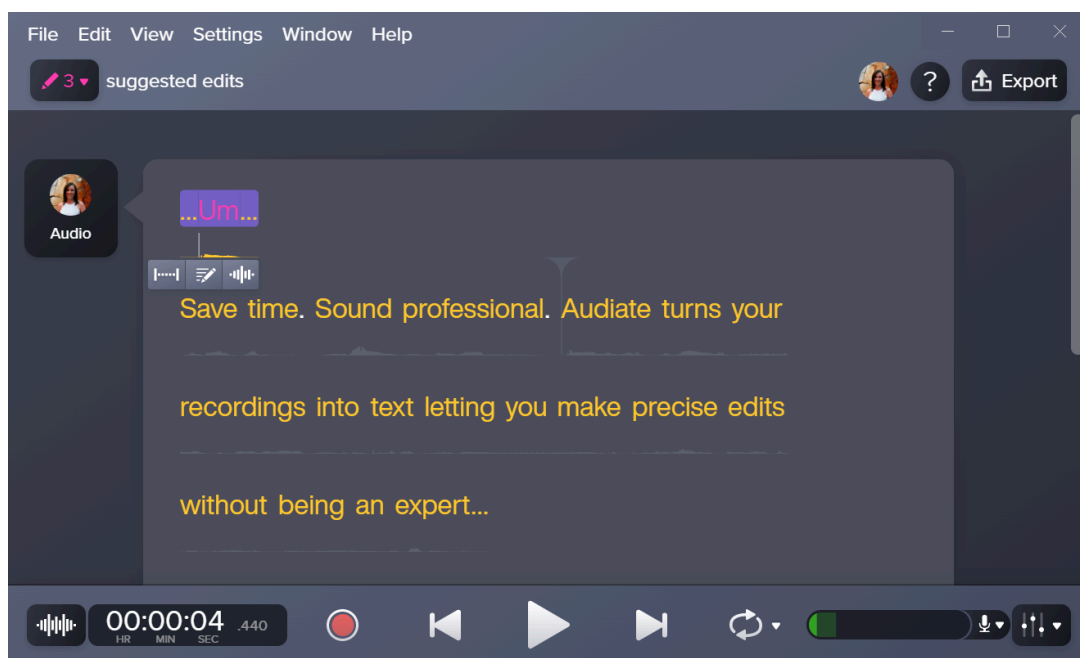

Comece com uma gravação ou um projeto no Camtasia e depois envie o vídeo e o áudio para o Audiate. Encontre rapidamente erros e edite como um profissional com a edição baseada em texto. Elimine problemas de áudio com efeitos de áudio com som profissional. Depois sincronize tudo de volta com o seu projeto do Camtasia automaticamente.

## Editar áudio na linha do tempo do Camtasia no Audiate

1. Clique para selecionar o clipe de áudio na linha do tempo do Camtasia.

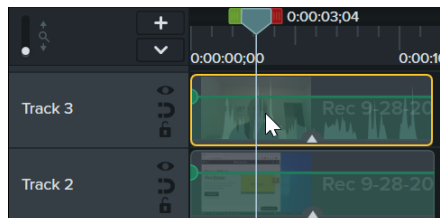

2. Selecione **Propriedades > guia Áudio > botão Editar no Audiate**, ou clique com o botão direito (Windows) ou pressione Control e clique (Mac) no clipe de áudio na linha do tempo e selecione **Editar no Audiate**.



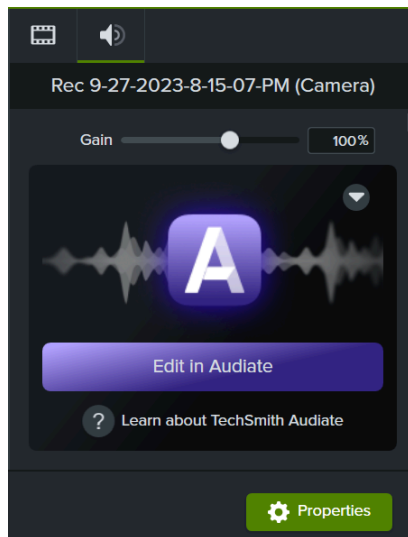

Se você não salvou o projeto do Camtasia, o Camtasia pedirá para fazê-lo.

3. O Audiate se abre e transcreve o áudio do Camtasia.
4. No Audiate, faça as edições de áudio desejadas. Consulte [Edições de áudio recomendadas](#).
5. Clique no botão **Sync** ou selecione **File > Save and Sync**.



O Audiate sincroniza automaticamente as edições com a mídia vinculada na linha do tempo do Camtasia.

## Edições de áudio recomendadas

Siga estas recomendações de edição para acelerar o processo de edição e melhorar a qualidade do seu vídeo.

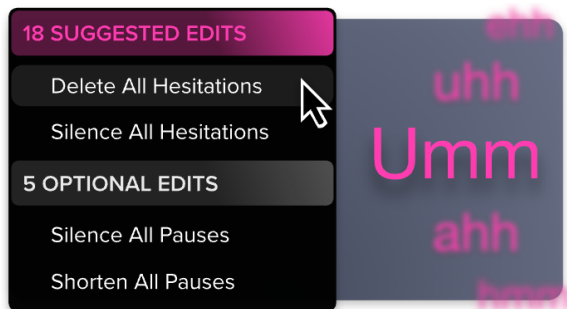

### Hesitações e pausas

O Audiate reconhece automaticamente hesitações, como “hums” ou “Ãs” e pausas na fala.

Clique no menu suspenso **Suggested Edits** no canto superior esquerdo para aplicar automaticamente as edições recomendadas para essas hesitações e pausas.

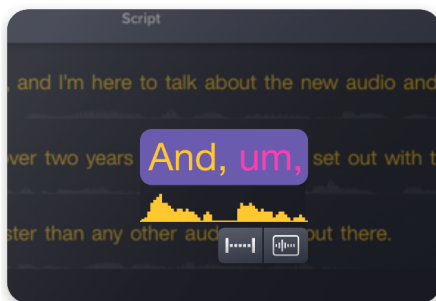

### Edições de áudio baseadas em texto

O Audiate transcreve sua narração em texto sem formatação, facilitando a identificação e a eliminação de problemas. Exclua palavras, erros ou hesitações silenciosas. Suas edições de áudio e vídeo são sincronizadas automaticamente com a linha do tempo do Camtasia.

Consulte [Editar áudio e erros \(https://www.techsmith.pt/learn/?post\\_type=tutorial&p=195833\)](https://www.techsmith.pt/learn/?post_type=tutorial&p=195833).

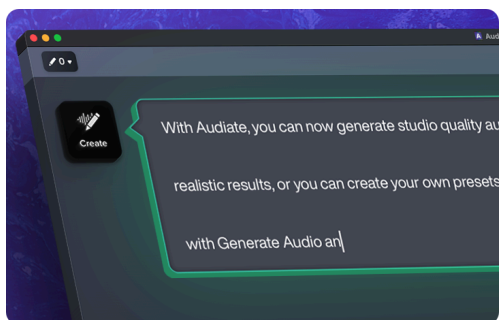

### Gerar áudio de um texto ou roteiro

Seu ambiente de gravação é um pouco barulhento ou você prefere não usar sua própria voz?

Substitua sua voz por uma variedade de vozes de IA personalizáveis em diferentes idiomas, estilos e tons.

Consulte [Gerar áudio de um texto ou roteiro](https://www.techsmith.pt/learn/?post_type=tutorial&p=240596) ([https://www.techsmith.pt/learn/?post\\_type=tutorial&p=240596](https://www.techsmith.pt/learn/?post_type=tutorial&p=240596)).



### Aplicar efeitos de áudio

Use os efeitos de qualidade de estúdio para remover facilmente o ruído do ambiente, melhorar sua voz e resolver problemas de áudio comuns.

Consulte [Melhorar o áudio com efeitos](https://www.techsmith.pt/learn/tutoriais/editar-audio/efeitos-de-audio/) (<https://www.techsmith.pt/learn/tutoriais/editar-audio/efeitos-de-audio/>).



### Gerar legendas

Economize tempo e gere legendas automaticamente com base na transcrição de áudio ou em um roteiro.

Consulte [Opções de sincronização no Audiate](#).

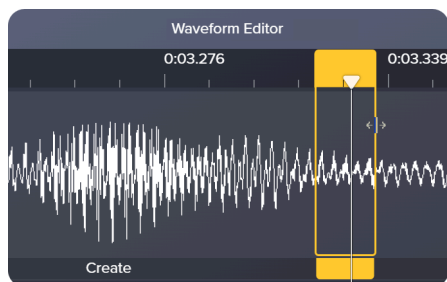

### Edições precisas

Clique no botão **Waveform Editor**  ou pressione **Ctrl+1** (Windows) ou

**Command+1** (Mac) para mostrar a forma de onda do áudio para a edição precisa do áudio.

Consulte [Editar áudio e erros](https://www.techsmith.pt/learn/?post_type=tutorial&p=195833) ([https://www.techsmith.pt/learn/?post\\_type=tutorial&p=195833](https://www.techsmith.pt/learn/?post_type=tutorial&p=195833)).

## Opções de sincronização no Audiate

Você pode gerenciar as opções de sincronização entre seus projetos do Camtasia e Audiate. Para acessar essas opções no Audiate, clique no menu suspenso **Sync**.

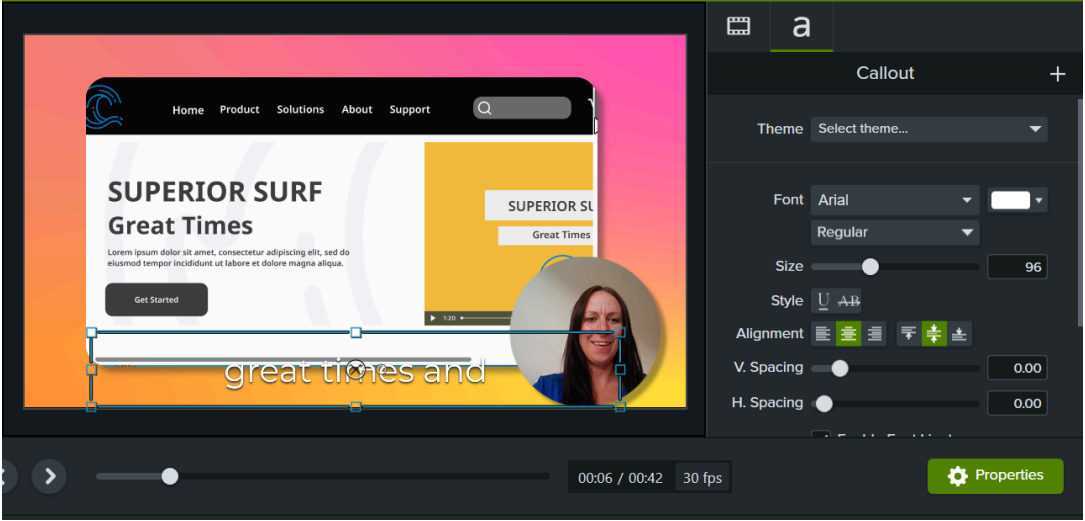

Opção	Descrição
<b>Edit Camtasia Timeline</b>	<p>O Audiate sincroniza as edições feitas em todas as faixas da linha do tempo do Camtasia pela duração das mídias vinculadas. Essa opção mantém seu vídeo e áudio em sincronia.</p>
<b>Edit Media Only</b>	<p>O Audiate sincroniza somente as edições feitas na mídia vinculada no Camtasia. Essa opção pode deixar as mídias da linha do tempo, como vídeo e áudio, fora de sincronia.</p>
<b>Captions</b>	<p>Selecione sua opção de legenda desejada no menu suspenso <b>Captions</b>:</p> <ul style="list-style-type: none"> <li>• <b>No Captions</b></li> <li>• <b>Default Captions</b>: gere automaticamente um arquivo de legenda SRT com base na transcrição de áudio no Audiate para incluir na mídia vinculada no Camtasia.</li> </ul> <div data-bbox="354 604 1101 1066" data-label="Image"> <p>The image shows a video player interface. The main content is a website for 'SUPERIOR SURF Great Times'. The website has a navigation menu with 'Home', 'Product', 'Solutions', 'About', and 'Support'. The main heading is 'SUPERIOR SURF Great Times'. Below the heading is a paragraph of placeholder text: 'Lorem ipsum dolor sit amet, consectetur adipiscing elit, sed do eiusmod tempor incididunt ut labore et dolore magna aliqua.' There is a 'Get Started' button. On the right side of the website, there is a smaller version of the same heading and text. In the bottom right corner of the video player, there is a circular inset showing a woman's face. At the bottom of the video player, there is a subtitle that reads 'Welcome to surf superior surf great times and surfing.'</p> </div> <ul style="list-style-type: none"> <li>• <b>Dynamic Captions (Beta)</b>: gere automaticamente um arquivo de legenda com base na transcrição de áudio no Audiate. As legendas dinâmicas são gravadas no vídeo.</li> </ul> <div data-bbox="354 1176 1101 1638" data-label="Image"> <p>This image is identical to the one above, showing the same website content in the video player. However, the subtitle at the bottom of the video player now reads 'great times and', which is a dynamic caption generated from the audio of the video.</p> </div> <p>No Camtasia, clique para selecionar a legenda na tela e edite as propriedades para personalizar a fonte e o</p>

Opção	Descrição
	<p>estilo da legenda dinâmica.</p> 
<p><b>Unlink from Camtasia</b></p>	<p>Clique em <b>Desvincular do Camtasia</b> para desvincular o projeto do Audiate da sua mídia no Camtasia. O Audiate não sincronizará mais as edições feitas no Audiate com a mídia no Camtasia.</p>

# Editar áudio

Saiba como editar áudio na linha do tempo no Camtasia ou enviar áudio para o Audiate para edição de texto.

A qualidade de áudio é tão importante quanto a qualidade de vídeo, ou mais até.





- Detectamos erros de áudio mais facilmente do que erros visuais.
- A maioria das pessoas não assistirão a um vídeo com o áudio ruim, mesmo se o vídeo em si estiver muito bom.
- As pessoas têm mais chances de continuar assistindo a um vídeo de má qualidade se o áudio estiver bom.

Dica: comece com um bom áudio.

- Use o microfone de melhor qualidade que você pode comprar.
- Use as configurações de áudio padrão do Camtasia Recorder.
- SEMPRE faça um breve teste de gravação para verificar se o áudio está sendo gravado.
- Use [Efeitos de áudio \(https://www.techsmith.pt/learn/?post\\_type=tutorial&p=196578\)](https://www.techsmith.pt/learn/?post_type=tutorial&p=196578) para melhorar ou corrigir o áudio.
- Adicione pontos de áudio para ajustar o volume de áreas específicas da forma de onda.

## Editar áudio na linha do tempo

Opção	Detalhes
Selecionar áudio na linha do tempo	Clique duas vezes em um clipe com áudio. O clipe ficará verde e a barra de áudio aparecerá.
Silenciar uma seção de áudio	Use a playhead para fazer uma seleção. Clique com o botão direito na seleção e escolha <b>Silenciar áudio</b> . 
Adicionar ou mover pontos de áudio para ajustar o volume de partes de um clipe	Clique duas vezes na barra de áudio para adicionar pontos. Clique e arraste os pontos de áudio para cima, para baixo e pela barra de áudio. 
Criar fade in ou fade out de áudio	Para criar um fade, adicione três pontos de áudio à barra de áudio. Arraste pontos para cima ou para baixo para criar o fade desejado.  -OU- Clique na guia <b>Áudio</b> e arraste os efeitos <b>Fade In/Fade Out</b> para o clipe na linha do tempo.  Consulte <a href="https://www.techsmith.pt/learn/?post_type=tutorial&amp;p=196578">Adicionar efeitos de áudio (https://www.techsmith.pt/learn/?post_type=tutorial&amp;p=196578)</a> .

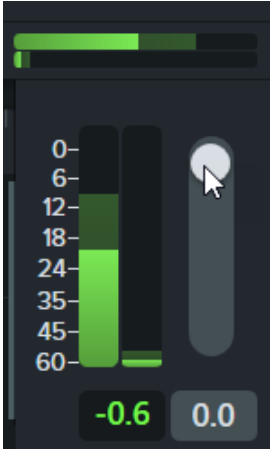
Opção	Detalhes
Excluir pontos de áudio	<p>Clique com o botão direito em um ponto de áudio e selecione <b>Excluir</b> ou <b>Remover todos os pontos de áudio</b>.</p> 
Separar o áudio do sistema da gravação da tela	<p>Clique com o botão direito no áudio e selecione <b>Separar vídeo e áudio</b>.</p>
Alterar o visual da forma de onda (somente Windows)	<p>Selecione <b>Editar &gt; Preferências &gt; guia Programa &gt; Espelhar forma de onda</b>.</p> 
Salvar áudio como M4A, MP3 (somente Windows) ou WAV	<p>Para exportar um arquivo de áudio, selecione <b>Compartilhar &gt; Exportar somente áudio</b>.</p> <p>Consulte <a href="https://www.techsmith.pt/blog/?post_type=tutorial&amp;p=196536">Exportar um arquivo de áudio (https://www.techsmith.pt/blog/?post_type=tutorial&amp;p=196536)</a>.</p>
Aplicar Mixar para mono para ter áudio nos dois canais	<p>Selecione o clipe de áudio na linha do tempo e clique no botão <b>Propriedades &gt; subguia Áudio</b>  &gt; caixa de seleção <b>Mixar para mono</b>.</p>
Ajustar o volume do áudio de todos os clipes selecionados	<p>Selecione o clipe de áudio na linha do tempo e clique no botão <b>Propriedades &gt; subguia Áudio</b> . Arraste o controle deslizante <b>Ganho</b> para ajustar o volume do áudio no clipe.</p> <p>-OU-</p> <p>Arraste a barra de áudio para cima ou para baixo.</p> 
Ajustar o volume do áudio para o projeto inteiro	<p>Clique no indicador de volume abaixo do botão Propriedades. Arraste o controle deslizante para ajustar o volume do áudio do projeto.</p> 

# Adicionar efeitos de áudio

Saiba como aplicar um efeito de áudio para ajustar o volume em diferentes faixas, remover ruídos de fundo ou até mesmo alterar o tom da voz do locutor.

Neste tutorial:

- [Exemplo de efeitos de áudio: Reduzir música de fundo](#)
- [Adicionar e editar efeitos](#)
- [Tipos de efeito](#)

## Exemplo de efeitos de áudio: Reduzir música de fundo

### Adicionar e editar efeitos

1. Clique na guia **Efeitos de áudio**.

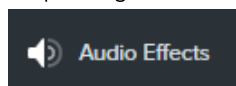

2. Arraste um efeito para um clipe de áudio na linha do tempo.

- Para ver os efeitos aplicados, clique no ícone da bandeja **Mostrar efeitos** na mídia.



- Para ocultar os efeitos aplicados, clique no ícone da bandeja **Ocultar efeitos** na mídia.

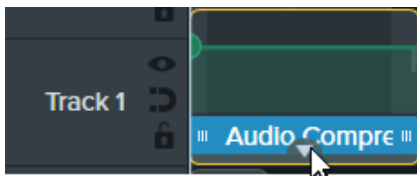

3. Para ajustar a duração, arraste a extremidade do efeito na linha do tempo.

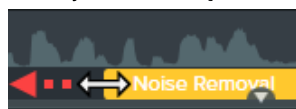

4. Para personalizar o efeito, clique em **Propriedades**.

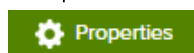





**Nota:** alguns efeitos têm pontos de áudio em vez de propriedades que são ajustadas ao clicar e arrastar os pontos de áudio na faixa. Consulte [Editar áudio \(https://www.techsmith.pt/learn/?post\\_type=tutorial&p=182336\)](https://www.techsmith.pt/learn/?post_type=tutorial&p=182336).

## Tipos de efeito

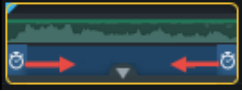
Efeito	Personalizar propriedades
<b>Compressão de áudio</b> Ajuda a equalizar os níveis de áudio.	1. Clique em <b>Propriedades</b> .



Efeito	Personalizar propriedades
	<p>2. Selecione um nível no menu suspenso <b>Variação de volume</b> ou ajuste manualmente <b>Proporção, Limite</b> e <b>Ganho</b> para obter o efeito desejado.</p>
<p><b>Velocidade do clipe</b></p> <p>Altere o clipe de áudio e vídeo para que ele seja reproduzido mais rápido ou mais devagar.</p>	<p>Siga um destes procedimentos:</p> <ul style="list-style-type: none"> <li>• Clique no ícone da bandeja <b>Mostrar efeitos</b> na mídia e arraste as alças do efeito na linha do tempo.</li> </ul>  <ul style="list-style-type: none"> <li>• Clique em <b>Propriedades</b> e insira um valor para <b>Velocidade</b> ou <b>Duração</b> para obter o efeito desejado. <ul style="list-style-type: none"> <li>◦ Ajuste a velocidade para um valor <b>mais alto</b> para que o vídeo seja reproduzido <b>mais rápido</b>.</li> <li>◦ Ajuste a velocidade para um valor <b>mais baixo</b> para que o vídeo seja reproduzido <b>mais devagar</b>.</li> </ul> </li> </ul>
<p><b>Enfatizar</b></p> <p>Enfatiza o áudio para a mídia aplicada diminuindo o volume de todas as outras faixas de áudio.</p> <p>Por exemplo: aplique o efeito ao áudio da narração para diminuir o volume da música de fundo ao longo da duração do clipe da narração.</p>	<ol style="list-style-type: none"> <li>1. Clique em <b>Propriedades</b>.</li> <li>2. Arraste o controle deslizante de <b>Ênfase</b> para alterar o volume para todas as outras faixas de áudio na linha do tempo. <b>100%</b> silencia o áudio das outras faixas pela duração do clipe aplicado.</li> <li>3. Selecione <b>Posição de transição</b> para definir onde a transição do volume começa e termina na linha do tempo. <ul style="list-style-type: none"> <li>◦ <b>Fora:</b> complete a mudança de áudio antes e depois da mídia aplicada.</li> </ul>  <ul style="list-style-type: none"> <li>◦ <b>Intervalo:</b> complete a mudança de áudio do início ao fim da mídia aplicada.</li> </ul>  <ul style="list-style-type: none"> <li>◦ <b>Dentro:</b> complete a mudança de áudio no início da mídia aplicada e antes do final da mídia aplicada.</li> </ul>  </li> <li>4. Insira um valor em segundos para definir a duração das transições de volume <b>Incremento</b> e <b>Redução</b>.</li> </ol>
<p><b>Fade In/Fade Out</b></p> <p>Cria uma transição suave na entrada ou na saída do áudio.</p>	<p>Aplicado automaticamente ao início ou final do clipe de áudio. Pegue os pontos de áudio e arraste-os para ajustar.</p>
<p><b>Timbre</b> (somente Mac)</p> <p>Ajuste a frequência das ondas sonoras para alterar o som da voz.</p>	<ol style="list-style-type: none"> <li>1. Clique em <b>Propriedades</b>.</li> <li>2. Ajuste manualmente <b>Timbre, Atenuar para dentro</b> ou <b>Atenuar para fora</b> para obter o efeito desejado.</li> </ol>

Efeito	Personalizar propriedades
<p><b>Remoção de ruído</b> Ajuda a reduzir o ruído de fundo.</p>	<ol style="list-style-type: none"><li>1. Clique em <b>Propriedades</b>.</li><li>2. Clique em <b>Analisar</b> para automatizar o processo de remoção de ruído (somente Windows) ou ajuste manualmente a <b>Sensibilidade, Redução</b> (Mac) ou <b>Quantidade</b> (Windows) para obter o efeito desejado.</li></ol>

# Remover um plano de fundo do seu vídeo

Saiba como remover automaticamente o plano de fundo de gravações do Camtasia ou mídias importadas.

Neste tutorial:

- [Remover um plano de fundo no Camtasia Rev](#)
- [Remover um plano de fundo no Camtasia Editor](#)
- [Dicas de gravação com remoção do plano de fundo](#)

Aplique o efeito **Remoção do plano de fundo** para remover instantaneamente o plano de fundo das gravações da sua câmera.

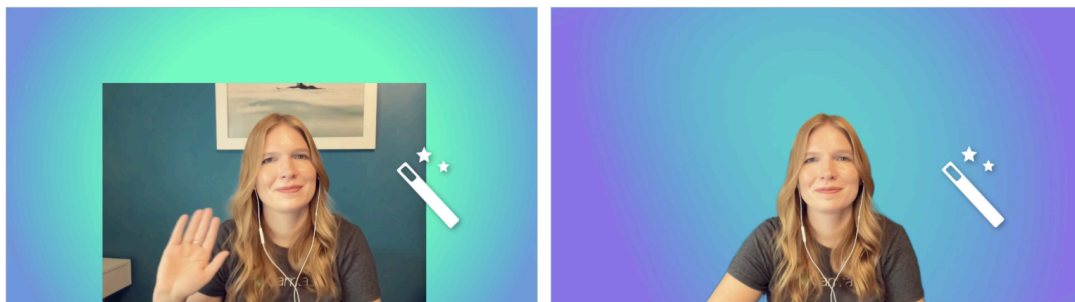

É recomendável remover o plano de fundo quando:

- O vídeo da câmera não foi gravado no ambiente ideal, como em casa ou em um cenário que tira a atenção do conteúdo do seu vídeo.
- Você quer simplificar seu conteúdo para focar no assunto do vídeo.
- A webcam cobre partes importantes da gravação de tela ou do conteúdo do vídeo.
- Você quer ajustar o layout do vídeo para definir o tom ou manter o espectador engajado.

## Remover um plano de fundo no Camtasia Rev

Após a gravação, você pode aplicar o efeito **Remoção do plano de fundo** no Camtasia Rev das seguintes maneiras:

- Selecione um layout com a Remoção do plano de fundo aplicada automaticamente.

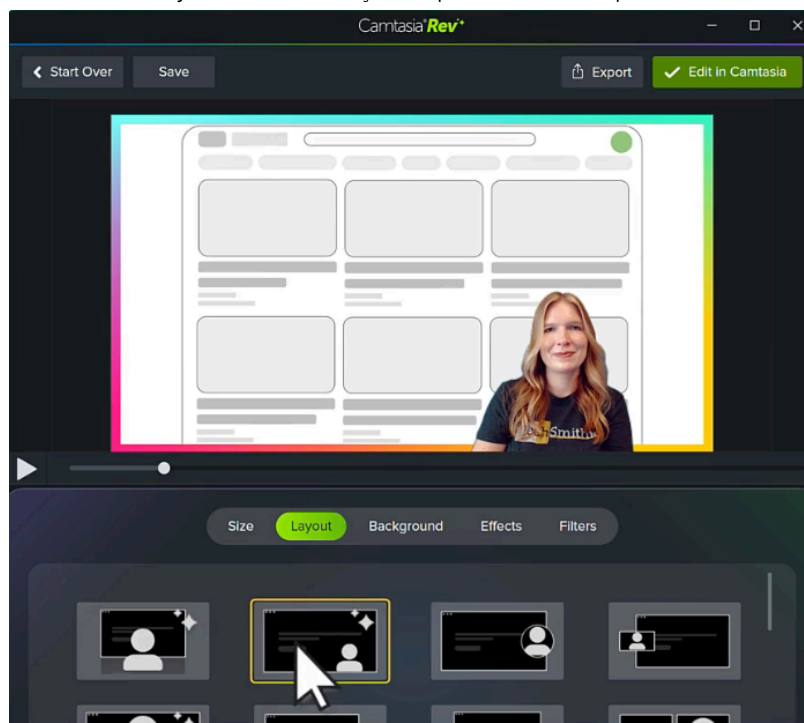

- Na guia Efeitos, selecione **Remoção do plano de fundo**.

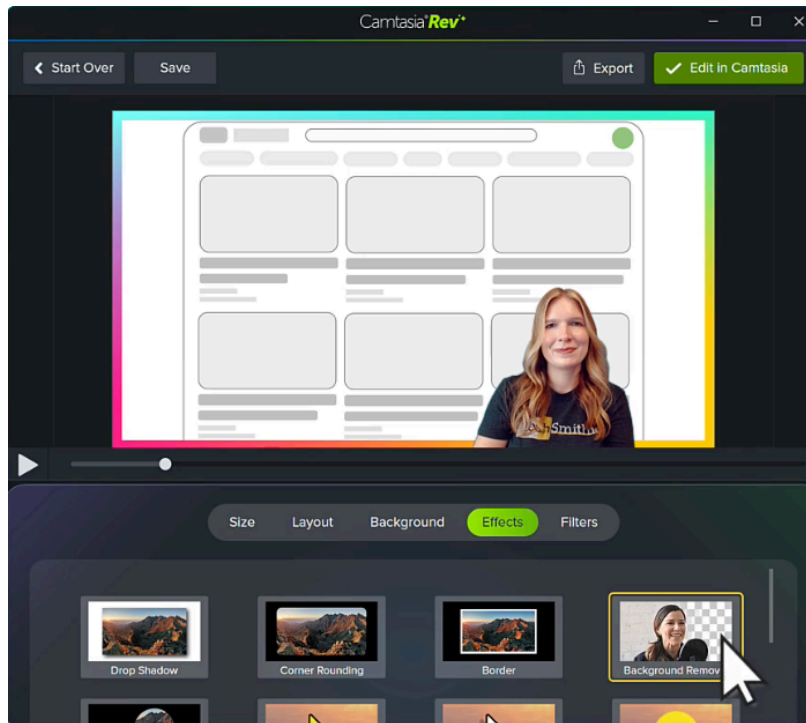

**Observação:** você pode desativar algumas seleções automáticas no Camtasia Rev, como os planos de fundo. Clique para desfazer a seleção da opção nas guias **Plano de fundo**, **Efeitos** ou **Filtros**.

## Remover um plano de fundo no Camtasia Editor

1. No Camtasia Editor, selecione a guia **Efeitos visuais**.
2. Arraste o efeito **Remoção do plano de fundo** para a mídia na linha do tempo.
3. No painel de propriedades, edite as configurações para personalizar o efeito.

Dica: substitua o plano de fundo por um plano de fundo dinâmico para dar um visual profissional ao vídeo.

Para saber como adicionar e personalizar um plano de fundo dinâmico, consulte [Adicionar um plano de fundo dinâmico \(https://www.techsmith.pt/learn/tutoriais/camtasia/planos-de-fundo-dinamicos/\)](https://www.techsmith.pt/learn/tutoriais/camtasia/planos-de-fundo-dinamicos/).

## Dicas de gravação com remoção do plano de fundo

Siga estas dicas durante a gravação para garantir os melhores resultados para o efeito Remoção do plano de fundo:

1. Use uma boa iluminação.



2. Escolha roupas que não se misturem com o plano de fundo.



3. Evite movimentos rápidos.



4. Use uma cadeira com um encosto mais baixo, se possível.



# Visão geral de efeitos visuais

Aplique efeitos para melhorar o visual dos seus vídeos, chamar a atenção dos espectadores e deixar sua mensagem mais clara.

Neste tutorial:

- [Adicionar um efeito visual](#)
- [Editar um efeito visual](#)
- [Tipos de efeitos visuais](#)

## Adicionar um efeito visual

Aplique efeitos visuais para acelerar ou diminuir a velocidade de um videoclipe, ajustar ou remover cor, adicionar links clicáveis e muito mais.

1. Clique na guia **Efeitos visuais**.

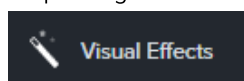

2. Arraste um efeito para a mídia na linha do tempo.

## Editar um efeito visual

Clique na bandeja de **Efeitos** na mídia e clique para seleccionar o efeito. O efeito ficará amarelo.

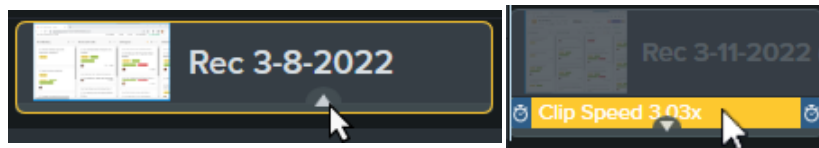

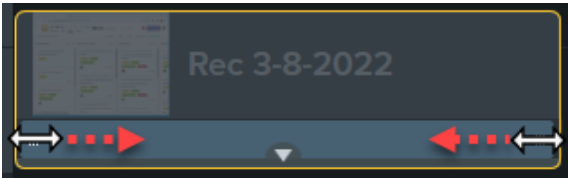
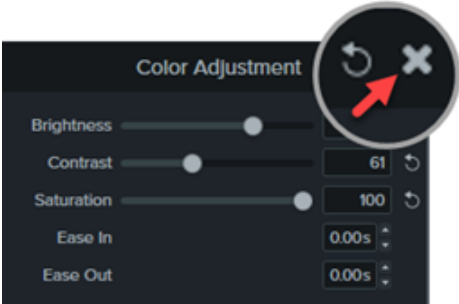



Opção	Descrição
Ajustar as propriedades	Clique no botão <b>Propriedades</b> para ver e ajustar as configurações do efeito no painel de propriedades. 
Ativar e desativar	Clique no botão de alternância no painel de propriedades.
Ajustar a duração	Arraste as alças do efeito para ajustar quando o efeito começa e termina durante o clipe. 
Excluir o efeito	Pressione a tecla <b>Delete</b> ou clique no ícone <b>X</b> no painel de propriedades. 



## Tipos de efeito visual

- Efeitos de cor
- Efeitos de tela gráfica
- Efeitos de movimento
- Efeitos de várias faixas

### Efeitos de cor

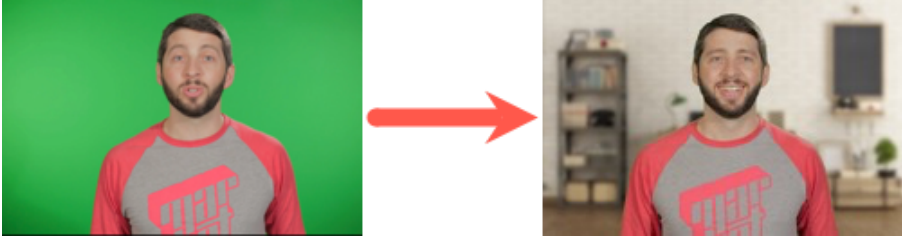

Efeito	Detalhes
Ajuste de cor	<p>Ajuste as configurações de brilho, contraste e saturação de uma imagem ou vídeo no painel de propriedades.</p> 
LUT colorido	<p>Aplique a tabela de pesquisa de cores (LUT) para melhorar o contraste de cores ou importe arquivos LUT coloridos para aplicar outros tratamentos de linearização de cores.</p> 
Filtros de cores	<p>Visualize e aplique um dos 32 novos LUTs coloridos exclusivos a uma imagem ou vídeo. Consulte <a href="https://www.techsmith.pt/learn/?post_type=tutorial&amp;p=238679">Editar cores e sombreamento do vídeo (filtros)</a> (<a href="https://www.techsmith.pt/learn/?post_type=tutorial&amp;p=238679">https://www.techsmith.pt/learn/?post_type=tutorial&amp;p=238679</a>).</p>
Tonalidade da cor	<p>Aplique uma cor a tons claros e uma segunda cor a tons escuros em um vídeo ou uma imagem.</p> 
Colorir	<p>Aplique uma sobreposição de uma única cor à mídia.</p> 
Brilho	<p>Aplique um efeito brilhante às áreas claras da mídia.</p>







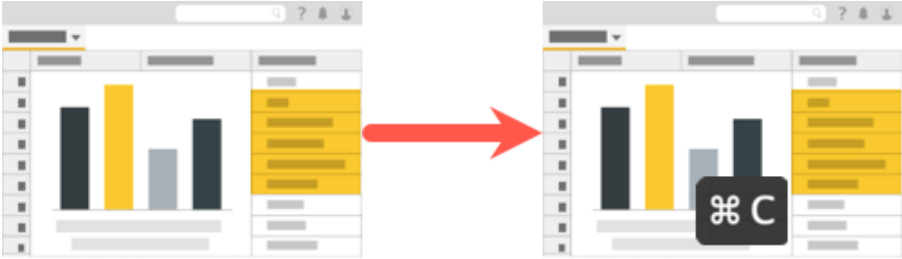

Efeito	Detalhes
	
Remover uma cor	<p>Remova um fundo de uma única cor para substituir uma imagem ou vídeo de fundo diferente.</p>  <p>Consulte <a href="https://www.techsmith.pt/learn/?post_type=tutorial&amp;p=182329">Remover uma cor (tela verde)</a> (<a href="https://www.techsmith.pt/learn/?post_type=tutorial&amp;p=182329">https://www.techsmith.pt/learn/?post_type=tutorial&amp;p=182329</a>).</p>
Sépia (Mac)	<p>Aplique um tom sépia à mídia.</p> 

## Efeitos de tela gráfica

Efeito	Detalhes
Remoção de plano de fundo (Beta)	<p>Remova seu plano de fundo, mesmo se for complexo ou multicolorido, sem precisar usar a tela verde. Esse efeito visual funciona melhor quando há uma pessoa ou um objeto principal na tela.</p>
Borda	<p>Adicione uma borda colorida ao redor da mídia.</p> 
Arredondamento de cantos	<p>Arredonde um ou mais cantos.</p>

Efeito	Detalhes
	
<p>Moldura dispositivo</p>	<p>Mostre a mídia em uma moldura de tela de laptop, dispositivo móvel ou computador.</p>  <p>Consulte <a href="https://www.techsmith.pt/learn/?post_type=tutorial&amp;p=182330">Forneça contexto com molduras de dispositivo (https://www.techsmith.pt/learn/?post_type=tutorial&amp;p=182330)</a>.</p>
<p>Sombra projetada</p>	<p>Aplique uma sombra projetada para dar um efeito 3D à mídia na tela. Especifique a cor e o ângulo da sombra.</p> 
<p>Pressionamento de tecla (Mac)</p>	<p>Mostre automaticamente as combinações de teclas pressionadas durante a gravação que incluía a tecla modificadora Command, Option ou Control.</p>  <p><b>Nota:</b> esse efeito pode ser aplicado somente a gravações de tela capturadas com o Camtasia (arquivos TREC).</p>

Efeito	Detalhes
	<p>Dica: no Windows, adicione manualmente os pressionamentos de tecla como anotações.</p> <p>Selecione a <b>guia Anotações &gt; subguia Callouts de pressionamento de tecla</b>  e arraste um callout para a linha do tempo. Edite a combinação de teclas no painel de propriedades.</p>
Máscara (Mac)	<p>Revele somente uma parte oval ou retangular da mídia ou inverta a máscara para ocultar uma parte da mídia.</p> 
Pto acesso interativo	<p>Adicione uma chamada de ação clicável para vincular a uma página da web, pause automaticamente o vídeo ou instrua os usuários a repetir ou pular para uma parte diferente do seu vídeo.</p>  <p>Consulte <a href="https://www.techsmith.pt/learn/?post_type=tutorial&amp;p=182327">Adicionar pontos de acesso (vídeos interativos)</a> (<a href="https://www.techsmith.pt/learn/?post_type=tutorial&amp;p=182327">https://www.techsmith.pt/learn/?post_type=tutorial&amp;p=182327</a>).</p>
Mosaico (Mac)	<p>Pixeliza a mídia para criar um efeito de mosaico.</p> 
Contornar bordas (Mac)	<p>Aplice automaticamente o efeito de um desenho de linha a um vídeo ou uma imagem.</p> 

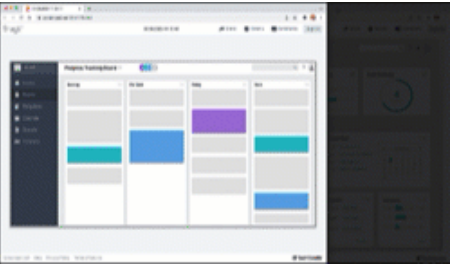
Efeito	Detalhes
Reflexo	<p data-bbox="383 159 976 184">Adicione um reflexo à mídia que não ocupa a tela inteira.</p> <div data-bbox="386 233 1276 688">  </div> <div data-bbox="383 716 1479 888" style="background-color: #f0f0f0; padding: 10px;"> <p data-bbox="467 768 1382 831"><b>Nota:</b> para refletir objetos agrupados individualmente, desagrupe os objetos primeiro e depois aplique o efeito Reflexo.</p> </div>
Destaque (Mac)	<p data-bbox="383 940 878 966">Crie a aparência de brilho de holofote na mídia.</p> <div data-bbox="386 1005 1279 1241">  </div>
Destaque de janela (Mac)	<p data-bbox="383 1276 1446 1339">Escureça automaticamente todas as janelas inativas em uma gravação de tela para chamar a atenção para a janela ativa.</p> <div data-bbox="386 1377 833 1640">  </div> <div data-bbox="383 1656 1479 1829" style="background-color: #f0f0f0; padding: 10px;"> <p data-bbox="467 1709 1344 1772"><b>Nota:</b> esse efeito pode ser aplicado somente a gravações de tela capturadas com o Camtasia (arquivos TREC).</p> </div>

Efeito	Detalhes
Vinheta	<p>Adicione um fade a uma imagem ou vídeo sem uma borda definida.</p> 

### Efeitos de movimento

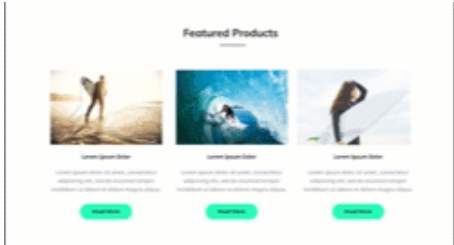
Efeito	Detalhes
Velocidade do clipe	<p>Reproduza um clipe de vídeo mais rápido ou mais devagar do que a velocidade original.</p>  <p>Consulte <a href="https://www.techsmith.pt/learn/?post_type=tutorial&amp;p=182321">Acelerar e desacelerar clipes de vídeo (https://www.techsmith.pt/learn/?post_type=tutorial&amp;p=182321)</a>.</p>
Congelar região	<p>Corrija uma área de um vídeo na tela enquanto a área restante continua em reprodução. Consulte <a href="#">Congelar uma região</a>.</p> 
Desfoque de movimento	<p>Desfoca objetos que têm <a href="https://www.techsmith.pt/learn/?post_type=tutorial&amp;p=182340">animação (https://www.techsmith.pt/learn/?post_type=tutorial&amp;p=182340)</a> aplicada a eles.</p> <div style="background-color: #f0f0f0; padding: 10px; border-left: 2px solid green;"> <p><b>Nota:</b> Desfoque de movimento não afeta o movimento em clipes de vídeo.</p> </div>
Caminho do movimento	<p>Adicione movimento a objetos como anotações, imagens e clipes, para fazê-los arquear, deslizar ou planar na tela.</p>

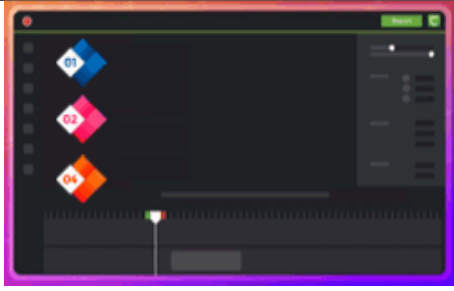
Efeito	Detalhes
	 <p data-bbox="370 462 1153 525">Consulte <a href="https://www.techsmith.pt/learn/tutoriais/camtasia/caminho-do-movimento/">Adicionar movimento a qualquer objeto (caminho do movimento)</a> (<a href="https://www.techsmith.pt/learn/tutoriais/camtasia/caminho-do-movimento/">https://www.techsmith.pt/learn/tutoriais/camtasia/caminho-do-movimento/</a>).</p>

## Congelar uma região

Congele o conteúdo da tela na área selecionada enquanto o vídeo continua em reprodução para remover erros, como uma notificação.

1. Clique na guia **Efeitos visuais > Efeitos visuais**.

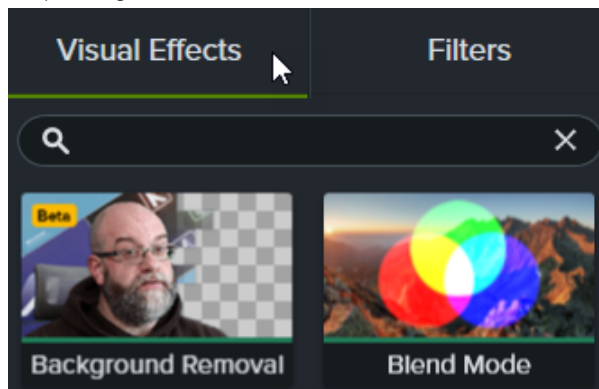



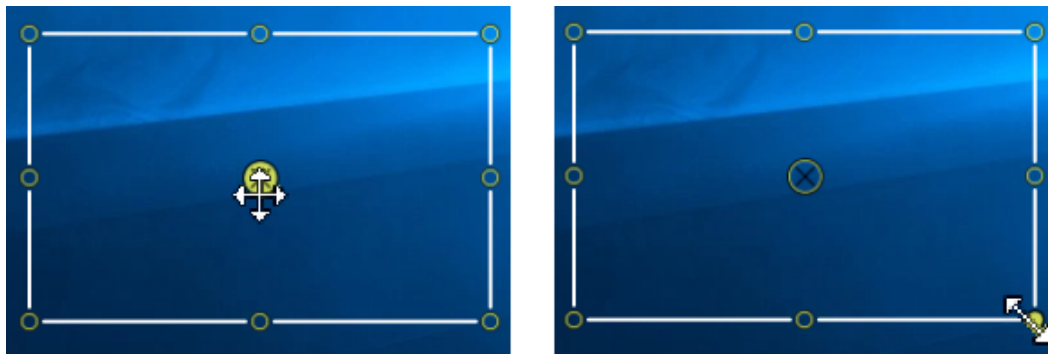



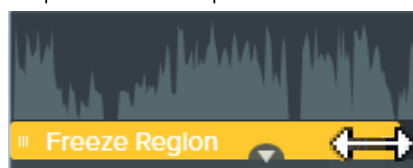

2. Arraste **Congelar região** para a mídia na tela ou na linha do tempo.
3. Uma parte da tela é selecionada. Arraste a seleção para o local na tela para ocultar o conteúdo indesejado. Você pode ajustar o tamanho arrastando as alças ao redor.

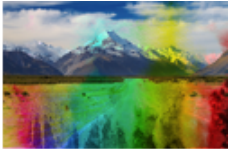

4. Clique e arraste os pontos de extremidade do efeito na linha do tempo para ajustar a duração do efeito Congelar região.

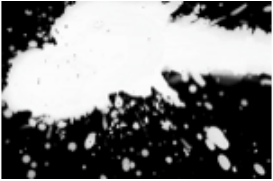

## Efeitos de várias faixas

Efeito	Detalhes
<p>Modo de mesclagem</p>	<p>Escolha um dos diversos modos para mesclar personalizadamente uma imagem ou um vídeo com a mídia na(s) faixa(s) abaixo.</p> <div style="display: flex; align-items: center; justify-content: center; gap: 20px;">  <span>+</span>  <span>+</span> <div style="text-align: center;"> <p><b>Darken Mode</b> =</p>  </div> <div style="text-align: center;"> <p><b>Lighten Mode</b> =</p>  </div> <div style="text-align: center;"> <p><b>Vivid Light Mode</b> =</p>  </div> </div>
<p>Mídia fosca</p>	<p>Simplifica a adição de uma faixa fosca ou “máscara” para mostrar ou ocultar mídia nas faixas abaixo.</p> <div style="display: flex; align-items: center; justify-content: center; gap: 20px;">  <span>+</span>  <span>=</span>  </div> <p>Consulte <a href="https://www.techsmith.pt/learn/?post_type=tutorial&amp;p=182324">Crie animações ou transições incríveis com mídias foscas (https://www.techsmith.pt/learn/?post_type=tutorial&amp;p=182324)</a>.</p>

# Visão geral sobre como melhorar seu vídeo

Adicione aprimoramentos para aplicar efeitos, animações, comportamentos, transições e anotações que podem deixar seu vídeo mais sofisticado e profissional.

Neste tutorial:

- [Tipos de aprimoramentos de vídeo](#)
- [Adicionar um aprimoramento](#)
- [Editar aprimoramentos](#)

## Tipos de aprimoramentos de vídeo

Tipo	Descrição
Animações	<p>As animações adicionam pontos focais interessantes ao vídeo, como:</p> <ul style="list-style-type: none"><li>• Uma cabeça falante que faz transições suaves ou muda de lugar com uma gravação de tela.</li><li>• Uma imagem que entra no vídeo pela esquerda, pausa e depois sai da tela pela direita.</li><li>• Callouts animados de várias maneiras na tela para chamar a atenção para uma área no vídeo.</li><li>• Ampliar ou reduzir partes importantes do vídeo para chamar a atenção para ações importantes ou melhorar partes difíceis de ver em um vídeo.</li></ul> <p>Adicione animações a imagens, videoclipes e anotações. Para saber mais sobre como editar anotações, consulte <a href="#">Editar aprimoramentos</a>.</p> <ul style="list-style-type: none"><li>• <a href="https://www.techsmith.pt/learn/?post_type=tutorial&amp;p=182340">Animações em detalhes (https://www.techsmith.pt/learn/?post_type=tutorial&amp;p=182340)</a></li><li>• <a href="https://www.techsmith.pt/blog/?post_type=tutorial&amp;p=182339">Animar texto e imagens com comportamentos (https://www.techsmith.pt/blog/?post_type=tutorial&amp;p=182339)</a></li><li>• <a href="https://www.techsmith.pt/learn/?post_type=tutorial&amp;p=182337">Ampliar para focar a atenção (https://www.techsmith.pt/learn/?post_type=tutorial&amp;p=182337)</a></li></ul>
Anotações e texto	<p>Gráficos ou texto sobrepostos a um vídeo para chamar a atenção dos usuários para objetos ou processos importantes. Para saber mais sobre como editar anotações, consulte <a href="#">Editar aprimoramentos</a>.</p> <ul style="list-style-type: none"><li>• <a href="https://www.techsmith.pt/learn/?post_type=tutorial&amp;p=182325">Adicionar anotações, callouts e títulos (https://www.techsmith.pt/learn/?post_type=tutorial&amp;p=182325)</a></li><li>• <a href="https://www.techsmith.pt/blog/?post_type=tutorial&amp;p=241938">Editar mídia na tela (https://www.techsmith.pt/blog/?post_type=tutorial&amp;p=241938)</a></li><li>• <a href="https://www.techsmith.pt/learn/?post_type=tutorial&amp;p=182338">Desfocar ou mascarar um vídeo (https://www.techsmith.pt/learn/?post_type=tutorial&amp;p=182338)</a></li></ul>
Comportamentos	<p>Comportamentos são predefinições animadas para arrastar e soltar em texto ou mídia para dar destaque e engajar os usuários. Aplique comportamentos a qualquer objeto visual na linha do tempo.</p> <p>Isso pode incluir:</p> <ul style="list-style-type: none"><li>• Texto comum que pulsa delicadamente onde você quer que os usuários cliquem em um link.</li><li>• Imagem ou logotipo que entra na tela e balança para frente e para trás em uma articulação.</li><li>• Callouts animados de várias maneiras na tela para chamar a atenção para uma área no vídeo.</li></ul> <p>Consulte <a href="https://www.techsmith.pt/learn/?post_type=tutorial&amp;p=182339">Animar texto e imagens com comportamentos (https://www.techsmith.pt/learn/?post_type=tutorial&amp;p=182339)</a> e <a href="https://www.techsmith.pt/learn/?post_type=tutorial&amp;p=182325">Adicionar anotações, callouts e títulos (https://www.techsmith.pt/learn/?post_type=tutorial&amp;p=182325)</a>.</p>



Tipo	Descrição
Efeitos do cursor	<p>O Camtasia Recorder coleta e armazena dados do cursor no arquivo de gravação TREC. Adicione efeitos do cursor para melhorar ou editar o cursor em sua gravação.</p> <ul style="list-style-type: none"> <li>• <a href="https://www.techsmith.pt/learn/?post_type=tutorial&amp;p=193827">Editar o cursor com efeitos</a> (https://www.techsmith.pt/learn/?post_type=tutorial&amp;p=193827)</li> <li>• <a href="https://www.techsmith.pt/learn/?post_type=tutorial&amp;p=182331">Suavizar os movimentos do cursor rapidamente</a> (https://www.techsmith.pt/learn/?post_type=tutorial&amp;p=182331)</li> </ul>
Transições	<p>As transições adicionam um efeito visual entre o final de um clipe e o início do próximo clipe. Use transições para indicar a passagem de tempo, mudança de local ou para criar um fluxo suave entre os clipes.</p>
Efeitos visuais	<p>Os efeitos visuais podem melhorar a aparência e a qualidade do seu vídeo. Aplique um efeito a um clipe inteiro ou ajuste a duração de uma parte de um clipe.</p> <ul style="list-style-type: none"> <li>• <a href="https://www.techsmith.pt/learn/?post_type=tutorial&amp;p=194361">Efeitos visuais em detalhes</a> (https://www.techsmith.pt/learn/?post_type=tutorial&amp;p=194361)</li> <li>• <a href="https://www.techsmith.pt/learn/?post_type=tutorial&amp;p=182327">Adicionar pontos de acesso (vídeos interativos)</a> (https://www.techsmith.pt/learn/?post_type=tutorial&amp;p=182327)</li> <li>• <a href="https://www.techsmith.pt/learn/?post_type=tutorial&amp;p=182324">Crie animações ou transições incríveis com mídias foscas</a> (https://www.techsmith.pt/learn/?post_type=tutorial&amp;p=182324)</li> <li>• <a href="https://www.techsmith.pt/learn/?post_type=tutorial&amp;p=182330">Forneça contexto com molduras de dispositivo</a> (https://www.techsmith.pt/learn/?post_type=tutorial&amp;p=182330)</li> <li>• <a href="https://www.techsmith.pt/learn/?post_type=tutorial&amp;p=182329">Remover uma cor (tela verde)</a> (https://www.techsmith.pt/learn/?post_type=tutorial&amp;p=182329)</li> <li>• <a href="https://www.techsmith.pt/learn/?post_type=tutorial&amp;p=182321">Acelerar e desacelerar clipes de vídeo</a> (https://www.techsmith.pt/learn/?post_type=tutorial&amp;p=182321)</li> </ul>
Efeitos de gesto (somente Mac)	<p>Os efeitos de gesto adicionam efeitos visuais que simulam movimentos de toque, deslize e pinça em dispositivos móveis. Consulte <a href="https://www.techsmith.pt/blog/?post_type=tutorial&amp;p=182348">Gravar dispositivos iOS</a> (https://www.techsmith.pt/blog/?post_type=tutorial&amp;p=182348).</p>

## Adicionar um aprimoramento

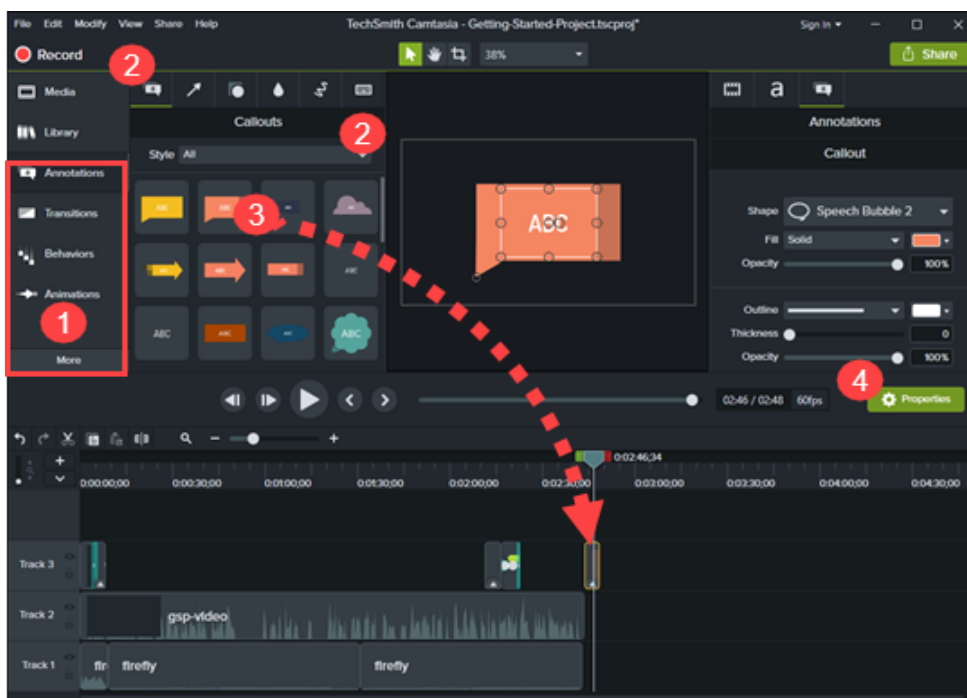



1. Clique em uma guia de aprimoramento, como a guia Anotações ou Comportamentos.
2. Selecione um aprimoramento das subguias ou dos menus suspensos.
3. Arraste o aprimoramento para a linha do tempo. Para alguns aprimoramentos, o Camtasia realça onde a seleção pode ser aplicada.
4. Para editar as propriedades, consulte [Descubra o painel de propriedades \(https://www.techsmith.pt/learn/?post\\_type=tutorial&p=182312\)](https://www.techsmith.pt/learn/?post_type=tutorial&p=182312).

Dica: salve os aprimoramentos personalizados para reduzir o tempo de edição.

Salve aprimoramentos como predefinições ou favoritos para simplificar seu fluxo de trabalho. Consulte [Personalizar o Camtasia \(https://www.techsmith.pt/learn/?post\\_type=tutorial&p=182310\)](https://www.techsmith.pt/learn/?post_type=tutorial&p=182310).

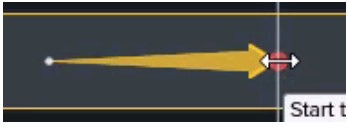
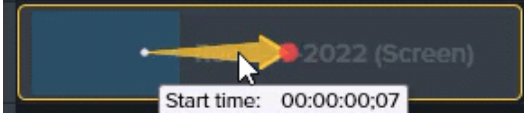
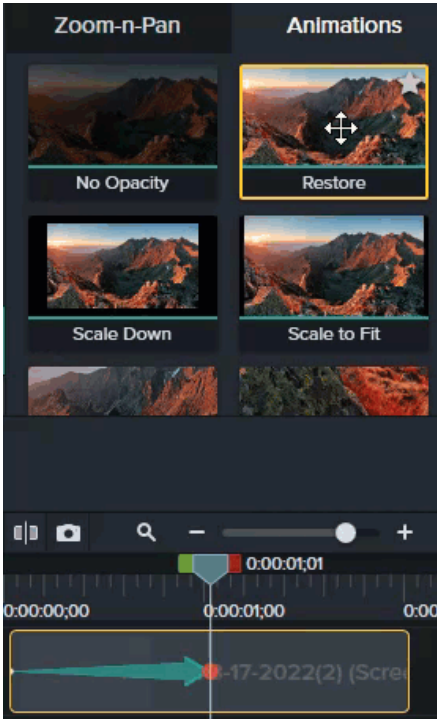
## Editar aprimoramentos

Tipo	Detalhes
Animações	<p>Clique para selecionar a seta de animação para editar. A seta de animação selecionada ficará amarela.</p> <ul style="list-style-type: none"> <li>• <b>Alterar a duração:</b> arraste o final da animação para qualquer direção.            </li> <li>• <b>Mover:</b> clique na seta da animação e arraste-a para outro local na mídia na linha do tempo.            </li> <li>• <b>Restaurar:</b> arraste a animação <b>Restaurar</b> para um clipe após outra animação para reverter a animação anterior para seu estado anterior.            </li> <li>• <b>Excluir:</b> pressione a tecla <b>Delete</b>.</li> </ul>

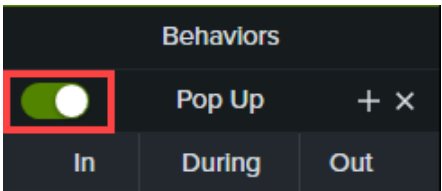
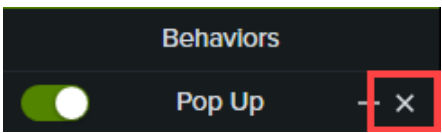
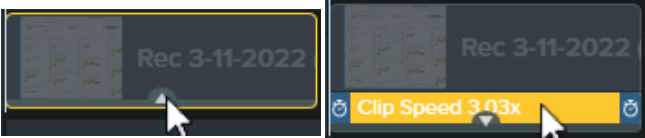
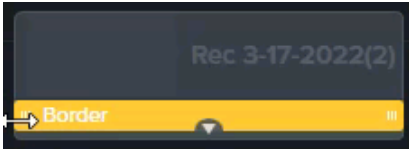
Tipo	Detalhes
	<p>Para obter mais ajuda com edição, consulte <a href="https://www.techsmith.pt/learn/?post_type=tutorial&amp;p=182340">Animações em detalhes (https://www.techsmith.pt/learn/?post_type=tutorial&amp;p=182340)</a> e <a href="https://www.techsmith.pt/learn/?post_type=tutorial&amp;p=182337">Ampliar para focar a atenção (https://www.techsmith.pt/learn/?post_type=tutorial&amp;p=182337)</a>.</p>
Anotações e texto	<p>Clique para selecionar a anotação para editar.</p> <ul style="list-style-type: none"> <li>• <b>Editar texto:</b> clique duas vezes na anotação na tela e digite o texto desejado.</li> <li>• <b>Mover:</b> clique e arraste a anotação para um novo local na tela.</li> <li>• <b>Redimensionar:</b> clique em uma alça e arraste-a para qualquer direção.</li> <li>• <b>Girar:</b> clique na alça central e arraste-a.</li> <li>• <b>Excluir:</b> pressione a tecla <b>Delete</b>.</li> </ul> <p>Para obter mais ajuda com edição, consulte <a href="https://www.techsmith.pt/learn/?post_type=tutorial&amp;p=182325">Adicionar anotações, callouts e títulos (https://www.techsmith.pt/learn/?post_type=tutorial&amp;p=182325)</a>.</p>
Comportamentos	<p>Clique na bandeja de Efeitos na mídia e clique para selecionar o comportamento. O comportamento selecionado ficará amarelo.</p>  <p>No painel de propriedades:</p> <ul style="list-style-type: none"> <li>• <b>Ativar/desativar:</b> clique no botão de alternância para ativar ou desativar o comportamento.</li> </ul>  <ul style="list-style-type: none"> <li>• <b>Excluir:</b> clique no ícone X para remover o comportamento.</li> </ul>  <ul style="list-style-type: none"> <li>• <b>Guia Dentro:</b> personalize como o comportamento entra na tela.</li> <li>• <b>Guia Durante:</b> personalize o comportamento enquanto ele está na tela.</li> <li>• <b>Guia Fora:</b> personalize como o comportamento sai da tela.</li> </ul> <p>Para obter mais ajuda com edição, consulte <a href="https://www.techsmith.pt/learn/?post_type=tutorial&amp;p=182339">Animar texto e imagens (https://www.techsmith.pt/learn/?post_type=tutorial&amp;p=182339)</a> e <a href="https://www.techsmith.pt/learn/?post_type=tutorial&amp;p=182325">Adicionar anotações, callouts e títulos (https://www.techsmith.pt/learn/?post_type=tutorial&amp;p=182325)</a>.</p>
Efeitos do cursor, efeitos de gesto e efeitos visuais	<p>Clique na bandeja de Efeitos na mídia e clique para selecionar o efeito. O efeito ficará amarelo.</p>  <ul style="list-style-type: none"> <li>• <b>Alterar duração:</b> arraste as alças do efeito para ajustar quando o efeito começa e termina durante o clipe.</li> </ul> 

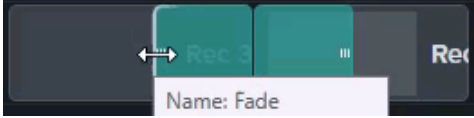
Tipo	Detalhes
	<ul style="list-style-type: none"> <li>• <b>Excluir:</b> pressione a tecla <b>Delete</b> para remover o comportamento ou efeito.</li> <li>• <b>Editar propriedades:</b> ajuste as configurações no painel de propriedades.</li> <li>• <b>Ativar/desativar:</b> clique no botão de alternância no painel de propriedades.</li> </ul> <p>Para obter mais ajuda com edição, consulte <a href="https://www.techsmith.pt/learn/?post_type=tutorial&amp;p=193827">Editar o cursor com efeitos</a> (<a href="https://www.techsmith.pt/learn/?post_type=tutorial&amp;p=193827">https://www.techsmith.pt/learn/?post_type=tutorial&amp;p=193827</a>), <a href="https://www.techsmith.pt/learn/?post_type=tutorial&amp;p=182348">Gravar dispositivos iOS (Mac)</a> (<a href="https://www.techsmith.pt/learn/?post_type=tutorial&amp;p=182348">https://www.techsmith.pt/learn/?post_type=tutorial&amp;p=182348</a>) e <a href="https://www.techsmith.com/learn/?post_type=tutorial&amp;p=194361&amp;webSyncID=583d585e-5ca3-7e7d-ed9a-d9e665bc92bb&amp;sessionGUID=781a138b-2eab-2e3c-e2ba-72b0c06481a7">Efeitos visuais em detalhes</a> (<a href="https://www.techsmith.com/learn/?post_type=tutorial&amp;p=194361&amp;webSyncID=583d585e-5ca3-7e7d-ed9a-d9e665bc92bb&amp;sessionGUID=781a138b-2eab-2e3c-e2ba-72b0c06481a7">https://www.techsmith.com/learn/?post_type=tutorial&amp;p=194361&amp;webSyncID=583d585e-5ca3-7e7d-ed9a-d9e665bc92bb&amp;sessionGUID=781a138b-2eab-2e3c-e2ba-72b0c06481a7</a>).</p>
Transições	<p>Clique para selecionar a transição na linha do tempo. A transição ficará amarela.</p> <ul style="list-style-type: none"> <li>• <b>Alterar duração:</b> arraste as alças da transição na linha do tempo para ajustar quando a transição começa e termina.</li> </ul>  <ul style="list-style-type: none"> <li>• <b>Editar propriedades:</b> ajuste as configurações no painel de propriedades.</li> <li>• <b>Ativar/desativar:</b> clique no botão de alternância no painel de propriedades.</li> <li>• <b>Excluir:</b> pressione a tecla <b>Delete</b>.</li> </ul>

Dica: melhore o desempenho da edição com o Vídeo proxy.

Se você tiver atrasos, principalmente ao reproduzir ou percorrer um vídeo de alta resolução, crie um vídeo proxy para melhorar o desempenho. Consulte [Importe e gerencie suas mídias \(Diretório de mídias\)](https://www.techsmith.pt/learn/?post_type=tutorial&p=182296) ([https://www.techsmith.pt/learn/?post\\_type=tutorial&p=182296](https://www.techsmith.pt/learn/?post_type=tutorial&p=182296)).

## Forneça contexto com molduras de dispositivo

Adicione uma moldura de dispositivo ao redor de uma imagem ou videoclipe para fornecer contexto e dar um visual profissional ao seu vídeo.

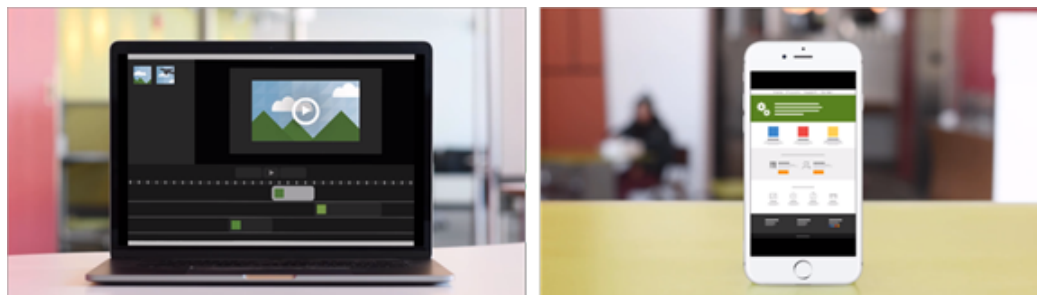

As molduras de dispositivo são ótimas para:

- Introduzir uma cena, como uma demonstração de dispositivo móvel ou desktop.
- Mostrar o site da sua empresa em um vídeo de marketing de um produto.

### Adicionar uma moldura de dispositivo

1. Clique na guia **Efeitos visuais**.

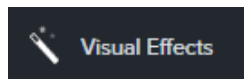

2. Arraste o efeito **Moldura dispositivo** para uma imagem ou clipe na linha do tempo.
3. Clique no botão **Propriedades** para abrir as propriedades.
4. Nas propriedades, selecione uma moldura de dispositivo no menu suspenso **Tipo**.

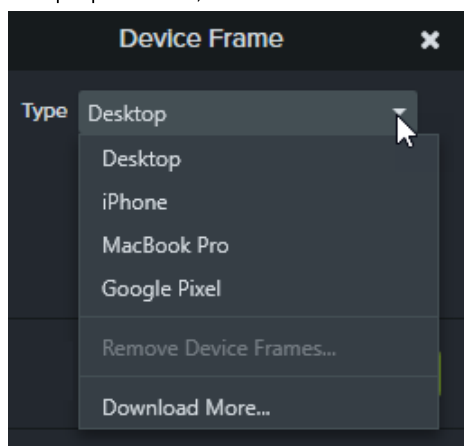

5. As molduras de dispositivo acomodam a mídia em um formato de tela 16:9 e preenchem as dimensões de vídeo padrão, como 1080p e 720p. Se uma moldura de dispositivo não preencher a tela inteira: Clique e arraste as bordas do clipe até que ele se ajuste às bordas da tela.

**Nota:** para baixar mais molduras de dispositivo, selecione a opção **Baixar mais** no menu suspenso **Tipo** ou acesse <https://library.techsmith.com/Camtasia> (<https://library.techsmith.com/Camtasia>).

## Remover uma moldura de dispositivo

Nas propriedades, clique no ícone X.

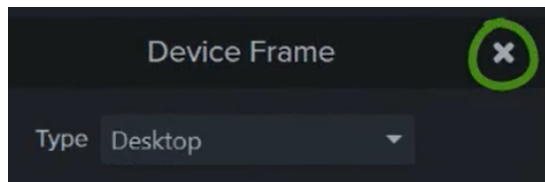

## Criar a ilusão de perspectiva 3D (fixação de canto)

Saiba como fixar e ajustar um vídeo, imagem ou texto na mídia de fundo para criar a ilusão da perspectiva 3D.

Integre rapidamente um vídeo, imagem ou texto a um plano de fundo no modo Fixação de canto. Use a fixação de canto para:

- Fazer com que pareça que seu vídeo esteja passando em uma tela de computador ou dispositivo móvel
- Colocar uma imagem ou texto em uma superfície móvel
- Simular texto pintado em uma parede angulada



### Fixar mídia ou texto

Faça o seguinte para fixar mídia ou texto na tela para integrar a um plano de fundo:

1. Arraste um vídeo ou imagem para a linha do tempo para usar como mídia de fundo.
2. Arraste um vídeo, imagem ou texto da guia [Diretório de mídias](https://www.techsmith.pt/learn/tutoriais/camtasia/importar-gerenciar-midia/) (<https://www.techsmith.pt/learn/tutoriais/camtasia/importar-gerenciar-midia/>), [Ativos do Camtasia](https://www.techsmith.pt/learn/tutoriais/camtasia/ativos-camtasia/) (<https://www.techsmith.pt/learn/tutoriais/camtasia/ativos-camtasia/>), [Biblioteca](https://www.techsmith.pt/learn/tutoriais/camtasia/biblioteca/) (<https://www.techsmith.pt/learn/tutoriais/camtasia/biblioteca/>) ou [Anotações](https://www.techsmith.pt/learn/tutoriais/camtasia/anotacoes/) (<https://www.techsmith.pt/learn/tutoriais/camtasia/anotacoes/>) para uma faixa da linha do tempo acima da mídia de plano de fundo. Essa será a mídia de primeiro plano.
3. Com a mídia de primeiro plano selecionada, clique em **Modo de fixação de canto** na barra de ferramentas da tela para ativar a fixação de canto.



4. Na tela, arraste um canto da mídia selecionada para a posição desejada.



Nota: o Camtasia atualiza automaticamente a posição, distorção, rotação e outras propriedades no [Painel de propriedades](https://www.techsmith.pt/learn/tutoriais/camtasia/propriedades-da-midia/) (<https://www.techsmith.pt/learn/tutoriais/camtasia/propriedades-da-midia/>).

5. Repita a etapa 4 para as demais alças dos cantos.

## Dicas

- Para uma fixação precisa, use os controles de ampliação e o modo  na barra de ferramentas da tela para ter uma visão aproximada dos cantos. Consulte [Posicionar mídia na tela](https://www.techsmith.pt/learn/tutoriais/camtasia/trabalhar-com-a-tela/) (<https://www.techsmith.pt/learn/tutoriais/camtasia/trabalhar-com-a-tela/>).
- Pressione **Control** enquanto arrasta os cantos para desativar temporariamente o ajuste.
- Adicione animação aos objetos fixados para combiná-los com o movimento do vídeo de fundo. Consulte [Animações em detalhes](https://www.techsmith.pt/learn/tutoriais/camtasia/animacoes-em-detalhes/) (<https://www.techsmith.pt/learn/tutoriais/camtasia/animacoes-em-detalhes/>).



## Remover uma cor (tela verde)

Aprenda como remover uma cor de fundo de um vídeo com o efeito Remover uma cor.

Grave seu objeto na frente de um plano de fundo monocromático, adicione o efeito Remover uma cor e substitua o plano de fundo por outra mídia. Isso também é conhecido como tela verde ou chromakey.



**Nota:** baixe nossa [amostra de vídeo de tela verde \(https://assets.techsmith.com/Downloads/ua-tutorials-camtasia-9-3/green-screen-video-for-download.mp4\)](https://assets.techsmith.com/Downloads/ua-tutorials-camtasia-9-3/green-screen-video-for-download.mp4) para praticar a aplicação desse efeito. Clique no botão de opções no canto inferior direito da amostra de vídeo e selecione **Baixar**.

1. Clique na guia **Efeitos visuais**.

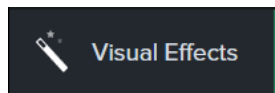

2. Arraste o efeito **Remover uma cor** para a mídia na linha do tempo.

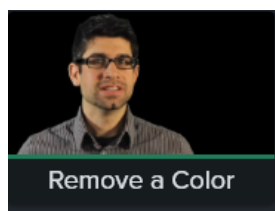

3. Clique no botão **Propriedades** para abrir as propriedades.
4. Nas propriedades, clique no menu suspenso **Cor** e clique no botão **Conta-gotas** para selecionar a cor a ser removida da mídia na tela.

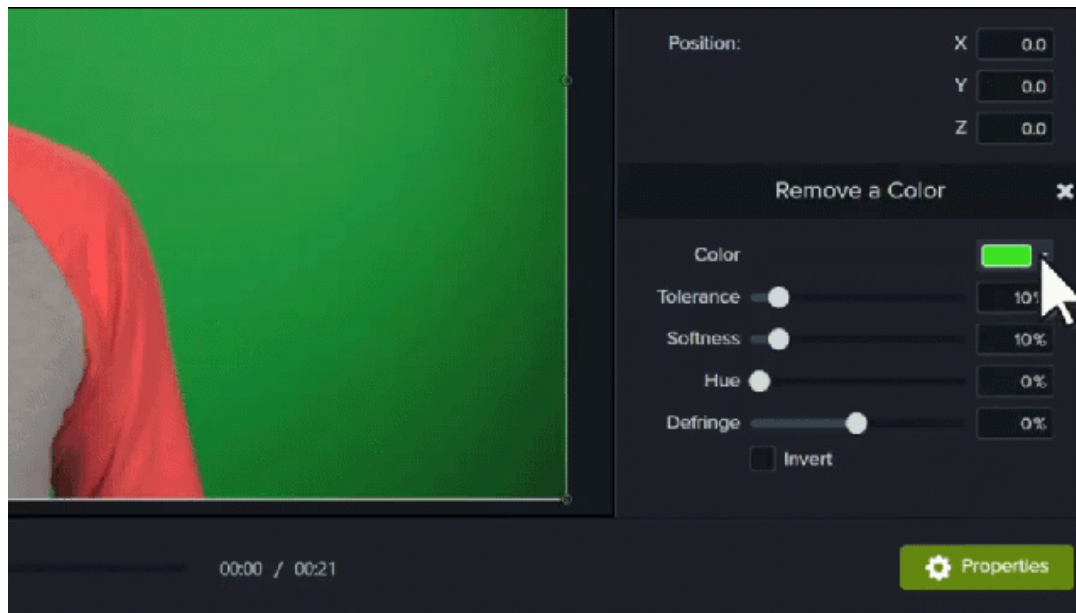

5. Ajuste as seguintes propriedades para continuar editando a remoção de cores:

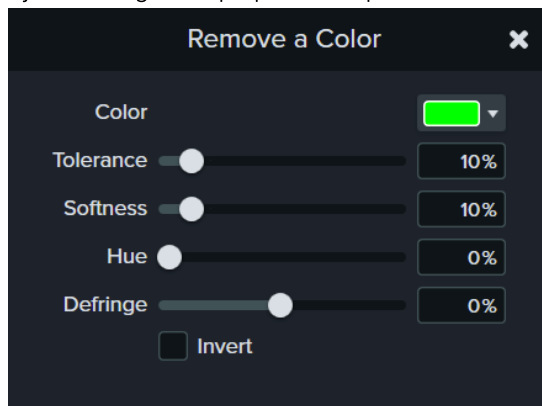

- **Tolerância:** arraste o controle deslizante para aumentar ou diminuir o intervalo de tons e matizes para a cor selecionada.
- **Suavidade:** arraste o controle deslizante para suavizar a pixelização e arestas ásperas de cor ao redor do objeto.
- **Remoção de borda:** arraste o controle deslizante para a esquerda ou direita para tornar qualquer cor restante menos destacada.
- **Matiz:** arraste o controle deslizante para ajustar a cor do clipe para combinar melhor com um novo plano de fundo.
- **Inverter:** selecione para inverter a remoção de cor e ocultar tudo, exceto a cor removida.

6. Para adicionar um novo plano de fundo, arraste a mídia na faixa abaixo do clipe editado.

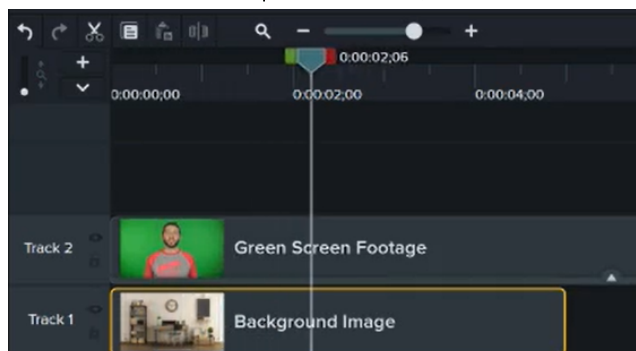

# Adicionar um plano de fundo dinâmico

---

Adicione um loop de planos de fundo animados com cores personalizáveis, velocidades, entre outros.

---

Neste tutorial:

- [Vantagens dos planos de fundo dinâmicos](#)
- [3 casos de uso dos planos de fundo dinâmicos](#)
- [Adicionar um plano de fundo dinâmico](#)

Os planos de fundo dinâmicos adicionam animações em loop com cores personalizáveis, velocidades e muito mais ao plano de fundo do seu vídeo.

## Vantagens dos planos de fundo dinâmicos

Citamos aqui três vantagens do uso de um plano de fundo dinâmico em vez de um plano de fundo de movimento tradicional:

### 1. Tamanho de arquivo menor

As versões de alta definição dos planos de fundo de movimento tradicionais têm tamanhos de arquivo grandes. Os planos de fundo dinâmicos, com tamanhos de arquivo menores, permitem que você use menos espaço em seu disco rígido e mais espaço para seu conteúdo.

### 2. Loop contínuo e duração ilimitada

Os planos de fundo de movimento tradicionais são geralmente um arquivo de vídeo com um tamanho fixo. Pode ser um desafio alinhar o início e o fim dos cliques gráficos em movimento para criar um loop contínuo. Com os planos de fundo dinâmicos, você pode personalizar para qualquer duração simplesmente arrastando as extremidades do plano de fundo na linha do tempo até a duração desejada, seja 10 segundos ou 10 minutos.

### 3. Personalizáveis

Com os planos de fundo de movimento tradicionais, não é possível ajustar as cores, a velocidade ou outras configurações visuais. Cada plano de fundo dinâmico tem seu próprio conjunto de propriedades personalizáveis. Explore as configurações dos planos de fundo dinâmicos nas [propriedades \(https://www.techsmith.pt/learn/?post\\_type=tutorial&p=238353\)](https://www.techsmith.pt/learn/?post_type=tutorial&p=238353).

## 3 casos de uso dos planos de fundo dinâmicos

Conheça algumas aplicações dos planos de fundo dinâmicos para criar o efeito desejado e destacar seus vídeos profissionais:

### Melhorar seus títulos e introduções

Adicione um plano de fundo dinâmico atrás de seu título, finalização ou chamada de ação para melhorar e chamar a atenção para telas que seriam entediadas e estáticas em seu vídeo.

### Enquadrar o conteúdo da tela

Chame a atenção dos espectadores para o conteúdo da tela enquadrando visualmente uma gravação de tela com cores e animações ao redor do conteúdo.

### Adicionar movimento para efeito visual

Os gráficos dinâmicos fornecem movimento para enfatizar um ponto, envolver visualmente e entusiasmar os usuários ou criar fluxo nas transições do vídeo.

## Adicionar um plano de fundo dinâmico

1. Selecione a **guia Mídia > subguia Ativos do Camtasia > Planos de fundo dinâmicos > Ver tudo**.

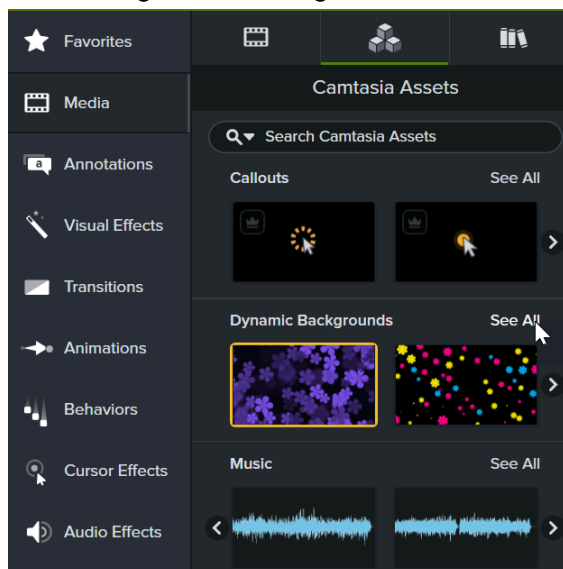

2. Navegue ou procure um plano de fundo dinâmico. Clique duas vezes em um ativo para visualizá-lo.

3. Arraste um plano de fundo dinâmico para a linha do tempo. Se você já tiver conteúdo na linha do tempo, arraste o plano de fundo para uma faixa abaixo do outro conteúdo da linha do tempo para que apareça atrás desse conteúdo no vídeo.

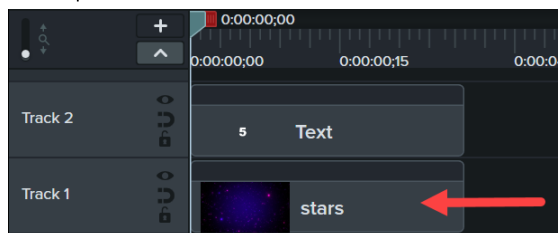

4. Clique em **Propriedades** para abrir o painel de propriedades.

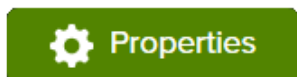

5. Cada plano de fundo dinâmico tem seu próprio conjunto de propriedades personalizáveis, como cor, tamanho e velocidade. Edite as propriedades desejadas na seção **Propriedades dinâmicas**.

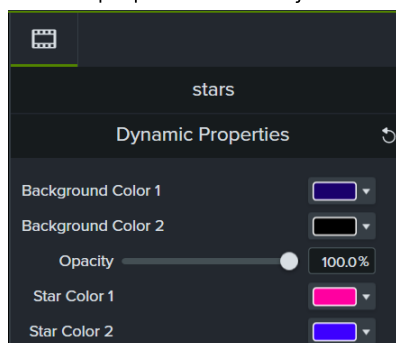

6. Para alterar a duração, arraste o final do plano de fundo dinâmico para dentro ou para fora na linha do tempo.

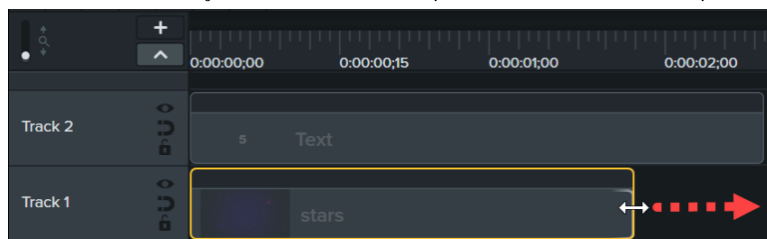

Dica: organize vários planos de fundo dinâmicos em camadas para criar um visual personalizado.

Você pode organizar planos de fundo em camadas, um por cima do outro. Arraste dois planos de fundo dinâmicos para a linha do tempo. Em seguida, arraste um efeito visual, como o efeito Modo de mesclagem, para o plano de fundo dinâmico na faixa superior da linha do tempo. Experimente adicionar efeitos diferentes aos planos de fundo em camadas.

# Acelerar e desacelerar cliques de vídeo

Saiba como acelerar ou desacelerar mídias na linha do tempo.

Velocidade do clipe permite reproduzir um videoclipe de forma mais rápida ou lenta do que o ritmo natural.

1. Clique na guia **Efeitos visuais**.

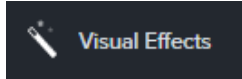

2. Arraste o efeito **Velocidade do clipe** para a mídia na linha do tempo.

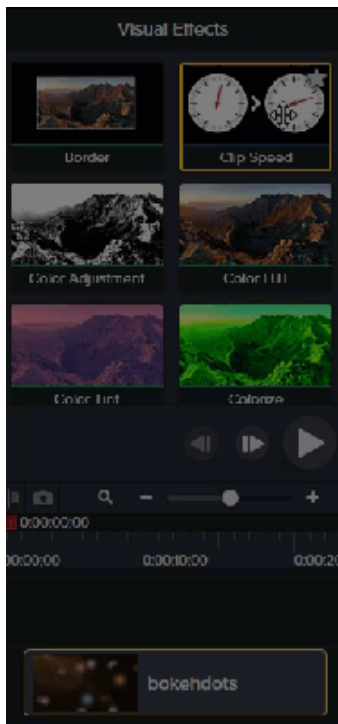

3. Selecione a mídia com a velocidade do clipe aplicada e clique na seta na parte inferior do cliente para abrir a bandeja Efeitos.

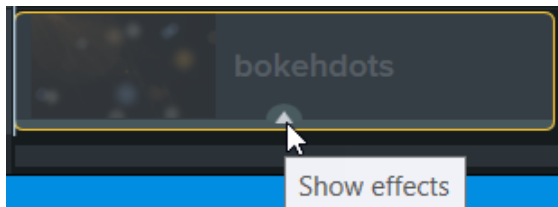

4. Selecione **Velocidade do clipe** na bandeja Efeitos e siga uma destas instruções:

- o Arraste as alças de velocidade do clipe para ajustar a velocidade do clipe.

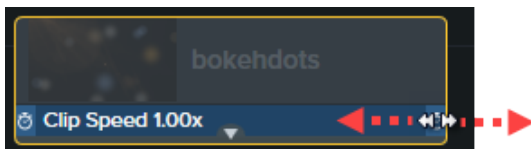

- Clique no botão **Propriedades** para ajustar a **Duração** e **Velocidade** para obter o efeito desejado.

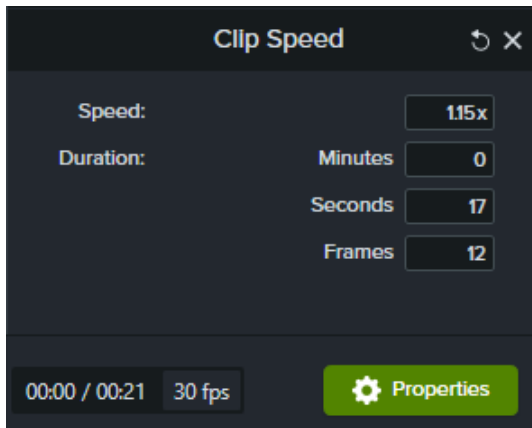

- Aumente a velocidade para reproduzir o vídeo mais rápido.
- Diminua a velocidade para reproduzir o vídeo mais devagar.

Dica: divida a mídia primeiro para ajustar a velocidade de segmentos diferentes.

Para variar a duração e velocidade de diferentes partes da mídia, divida a mídia primeiro antes de aplicar o efeito Velocidade do clipe. Para saber mais sobre como dividir mídias, consulte [Remover erros \(aparar e dividir\)](https://www.techsmith.pt/learn/?post_type=tutorial&p=182315) ([https://www.techsmith.pt/learn/?post\\_type=tutorial&p=182315](https://www.techsmith.pt/learn/?post_type=tutorial&p=182315)).

# Adicionar setas, formas e callouts

Saiba como melhorar seu vídeo e concentrar a atenção dos espectadores com anotações, incluindo callouts, setas, linhas, formas, desfoque e pressionamento de teclas.

Neste tutorial:

- [Visão geral de Anotações](#)
- [Adicionar uma anotação](#)
- [Posicionar uma anotação](#)
- [Personalizar a anotação](#)
- [Aprimorar a anotação](#)
- [Inspire-se](#)

## Visão geral de Anotações

Anotações são elementos visuais e textuais para enfatizar, direcionar a atenção dos espectadores, fornecer informações adicionais ou encobrir áreas do seu vídeo.

O Camtasia tem seis tipos de anotações:

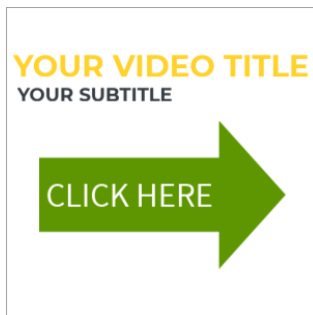

### Callouts

Adicione um callout para exibir texto na tela, títulos e terços inferiores ou para chamar a atenção dos espectadores.

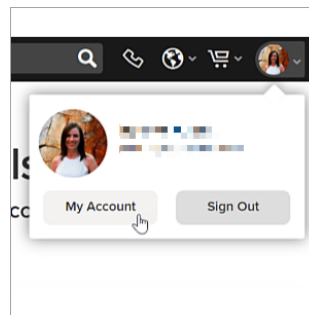

### Desfocar e realçar

Adicione um desfoque para encobrir uma área ou um destaque para enfatizar uma área.

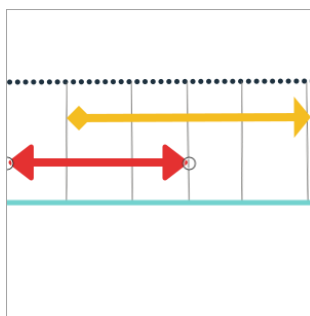

### Setas e linhas

Adicione setas para apontar a certas áreas ou linhas para adicionar elementos visuais.



### Callouts de movimento de esboço

Adicione um callout animado para dar a aparência de desenho na tela para destacar áreas específicas.



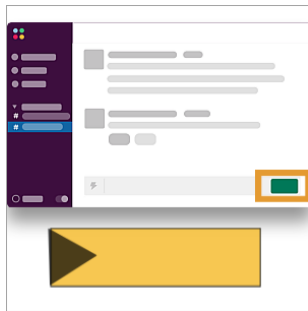

### Formas

Adicione formas como elementos visuais ou para encobrir áreas.

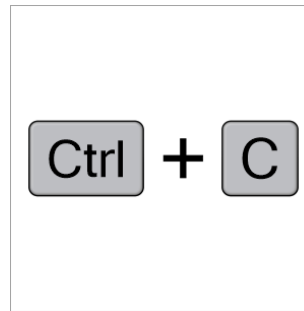

### Callouts de pressionamento de tecla

Adicione callouts para exibir os atalhos de teclado mencionados no seu vídeo.

## 1. Adicione uma anotação

1. Clique na guia **Anotações**.
2. Clique em uma subguia para navegar nas anotações disponíveis para cada tipo.
3. No menu suspenso **Estilo**, selecione **Tudo** para ver todas as anotações.
4. Arraste a anotação para a linha do tempo ou tela.

**Nota:** mais callouts estão disponíveis no Camtasia Assets. Para navegar nesses ativos, selecione **guia Mídia > subguia Ativos do Camtasia**. Consulte [Melhorar o vídeo com ativos do Camtasia](https://www.techsmith.pt/learn/tutoriais/camtasia/ativos-camtasia) (<https://www.techsmith.pt/learn/tutoriais/camtasia/ativos-camtasia>).

## 2. Posicione a anotação

A linha do tempo mostra a sequência de todas as mídias em um vídeo. A playhead da linha do tempo mostra o quadro atual no vídeo.

Para posicionar quando a anotação aparece no seu vídeo:

1. Arraste a anotação para onde você quer que a anotação comece na linha do tempo.
2. Para editar a duração, arraste o final da anotação para dentro ou para fora. A duração padrão é de cinco segundos.

A tela é a área de visualização do vídeo. Na tela, defina a posição e o tamanho desejados para a anotação. Faça qualquer uma das edições a seguir na tela para posicionar a mídia no seu vídeo:

### Mover

Clique e arraste a anotação para movê-la para um novo local na tela.

### Redimensionar/Escala

Clique para selecionar a anotação na tela. Arraste a alça do canto para dentro ou para fora.

### Girar

Clique para selecionar a mídia na tela. Arraste a alça central na anotação para girar em torno do ponto de ancoragem.

### Alinhar

A tela oferece diretrizes de limitação para ajudar você a ajustar objetos à borda ou ao centro, ou alinhá-los com outras mídias ou anotações.

- **Guias da tela:** as guias aparecem conforme você arrasta a mídia na tela. Arraste a mídia até que ela se alinhe com a borda ou com o centro da tela, ou outras guias de mídia.
- **Guias da régua:** consulte [Alinhar mídia com guias da régua \(https://www.techsmith.pt/learn/tutoriais/camtasia/editar-tela\)](https://www.techsmith.pt/learn/tutoriais/camtasia/editar-tela).

#### Editar texto do callout

Clique duas vezes no callout na tela para inserir o texto desejado.

### 3. Personalize a anotação

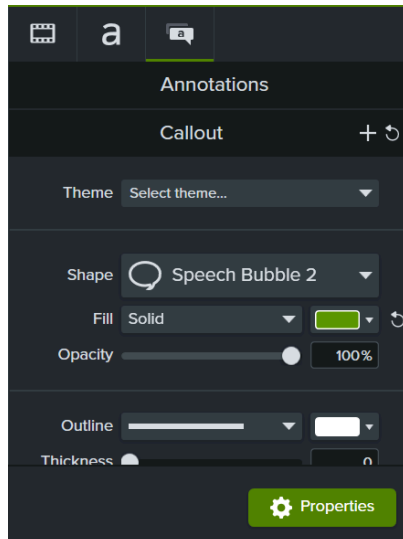

1. Clique para seleccionar a anotação na linha do tempo ou na tela.
2. Clique no botão **Propriedades** para personalizar as configurações disponíveis para a anotação, como cor, texto e estilo.
3. Com base na anotação seleccionada, o painel de propriedades exibe as seguintes guias:

- o **Guia Propriedades visuais**

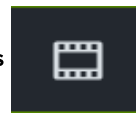

: ajuste as edições na tela com propriedades como escala, opacidade, posição e rotação.

- o **Guia Propriedades de texto**

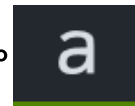

: edite a fonte, o estilo e as cores do texto da anotação.

- o **Guia Propriedades de anotação**

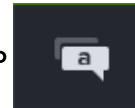

: edite propriedades específicas do tipo de anotação seleccionada, como estilo e cor. Por exemplo, insira as teclas a serem exibidas para anotações de Pressionamento de teclas ou defina o tempo de desenho para callouts de Movimento de esboço.

4. Para alterar rapidamente um conjunto de propriedades para ter consistência de visual, estilo ou marca nos vídeos, selecione um tema no menu suspenso **Tema**. Consulte [Crie sua paleta de cores \(https://www.techsmith.pt/learn/tutoriais/camtasia/temas\)](https://www.techsmith.pt/learn/tutoriais/camtasia/temas).
5. À medida que você edita as propriedades, a tela mostra uma visualização das alterações. Para saber mais, consulte [Descubra o painel de propriedades \(https://www.techsmith.pt/learn/tutoriais/camtasia/midia-propriedades/\)](https://www.techsmith.pt/learn/tutoriais/camtasia/midia-propriedades/).

Dica: salve as anotações para reutilizá-las.

Adicione uma anotação personalizada à sua lista de Favoritos ou anotações predefinidas. Consulte [Personalize o Camtasia \(https://www.techsmith.pt/learn/tutoriais/camtasia/personalizar-camtasia\)](https://www.techsmith.pt/learn/tutoriais/camtasia/personalizar-camtasia).

### 4. Aprimore a anotação

Aplique animações, transições, comportamentos ou efeitos visuais para aprimorar ou animar as anotações.

Por exemplo, para animar uma anotação similar ao exemplo acima, arraste uma transição **Deslizar à direita** para o início do callout e uma transição **Deslizar à esquerda** para o final.

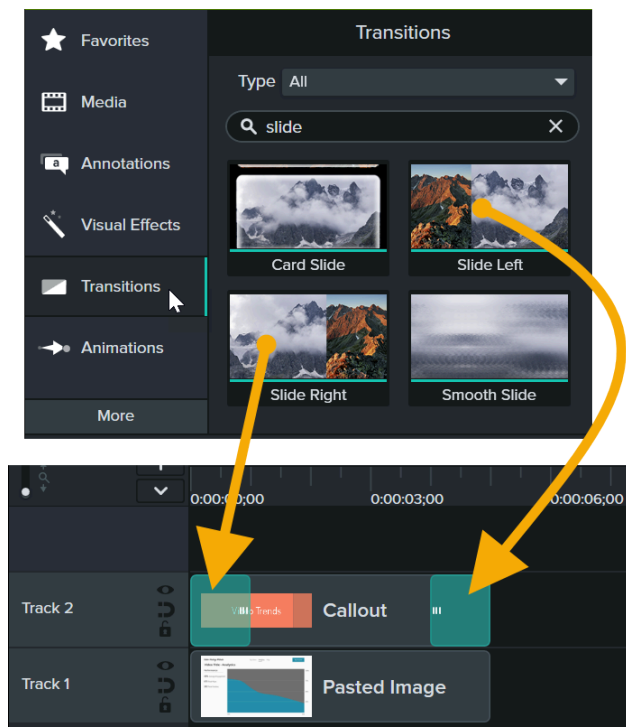

Para saber mais, consulte os seguintes tutoriais:

- [Animações em detalhes \(https://www.techsmith.pt/learn/tutoriais/camtasia/animacoes-em-detalhes/\)](https://www.techsmith.pt/learn/tutoriais/camtasia/animacoes-em-detalhes/)
- [Animar texto e imagens com comportamentos \(https://www.techsmith.pt/learn/tutoriais/camtasia/animacao-comportamentos/\)](https://www.techsmith.pt/learn/tutoriais/camtasia/animacao-comportamentos/)

## Inspire-se

Confira estes tutoriais para continuar a desenvolver suas habilidades e descobrir novas maneiras de usar anotações nos seus vídeos:

- [Desfocar ou mascarar um vídeo \(https://www.techsmith.pt/learn/tutoriais/camtasia/desfocar-mascarar-video/\)](https://www.techsmith.pt/learn/tutoriais/camtasia/desfocar-mascarar-video/)
- [Melhorar o vídeo com ativos do Camtasia \(https://www.techsmith.pt/learn/tutoriais/camtasia/ativos-camtasia/\)](https://www.techsmith.pt/learn/tutoriais/camtasia/ativos-camtasia/)
- [Alterar a cor de fundo com uma anotação de forma \(https://www.techsmith.pt/learn/tutoriais/camtasia/trabalhar-com-a-tela/\)](https://www.techsmith.pt/learn/tutoriais/camtasia/trabalhar-com-a-tela/)
- [Criar uma imagem arredondada ou webcam com Forma + efeito Mídia fosca \(https://www.techsmith.pt/learn/tutoriais/camtasia/visualizadores-de-audio/\)](https://www.techsmith.pt/learn/tutoriais/camtasia/visualizadores-de-audio/)

## Editar cores e sombreamento do vídeo (filtros)

Saiba como ajustar o tom e o visual do seu conteúdo com filtros ou tabelas de pesquisa de cores (LUTs coloridos).

Dê ao seu conteúdo um tom de cor cinematográfico, um ar vintage ou um visual futurista. Ou aplique filtros para corrigir e igualar a iluminação entre diferentes partes da mídia.

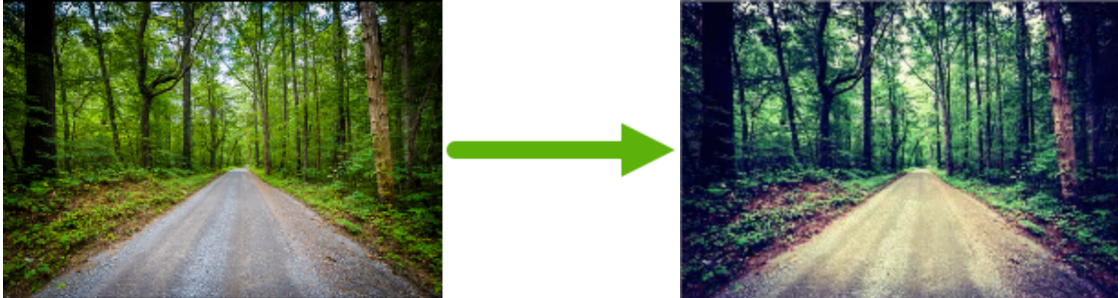

1. Clique na guia **Efeitos visuais > Filtros**.

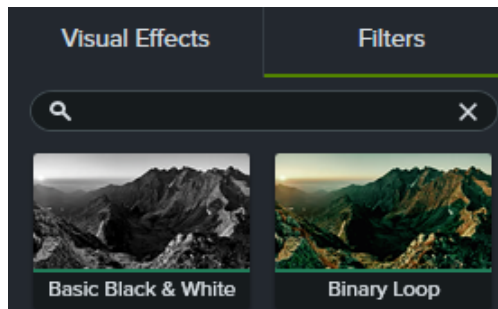

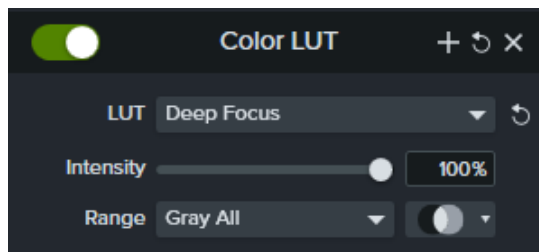

2. Arraste um filtro para a mídia na tela ou na linha do tempo.

3. Clique em **Propriedades** para abrir o painel de propriedades.



4. Ajuste as propriedades do LUT colorido conforme necessário:

- o **LUT**: selecione uma opção no menu suspenso para alterar o filtro aplicado.  
Dica: posicione o cursor do mouse sobre as opções do menu suspenso LUT para visualizar cada filtro em sua mídia na tela.
- o **Intensidade**: arraste o controle deslizante ou insira um valor de porcentagem para ajustar todas as configurações de cor ao mesmo tempo.
- o **Intervalo**: selecione uma predefinição de intervalo de mesclagem no menu suspenso ou clique no ícone  para mostrar os controles de intervalo de mesclagem avançado.
- o **Atenuar para dentro/Atenuar para fora (somente Mac)**: insira um valor em segundos para fazer a transição do início ou final do filtro.

5. Clique no  no painel de propriedades para adicionar seu LUT colorido à guia Filtros.

# Animações em detalhes

Saiba como criar e editar animações para adicionar interesse visual ao seu vídeo.

Neste tutorial:

- [Adicionar uma animação](#)
- [Editar uma animação](#)
- [Propriedades da animação](#)
- [Atenuação](#)
- [Modo de animação automática \(somente Mac\)](#)

As animações adicionam pontos focais interessantes ao vídeo, como:

- Uma cabeça falante que faz transições suaves ou muda de lugar com uma gravação de tela.
- Uma imagem que entra no vídeo pela esquerda, pausa e depois sai da tela pela direita.
- Callouts animados de várias maneiras na tela para chamar a atenção para uma área no vídeo.
- Ampliar ou reduzir partes importantes do vídeo para chamar a atenção para ações importantes ou melhorar partes difíceis de ver em um vídeo.

## Adicionar uma animação

1. Clique na guia **Animações**.
2. Clique na subguia **Animações** (somente Windows).
3. Arraste uma animação para a mídia na linha do tempo.

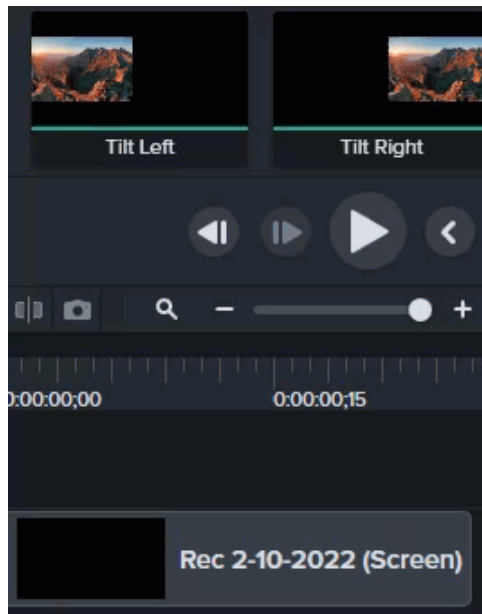

O Camtasia mostra a animação como uma seta em cima da mídia.

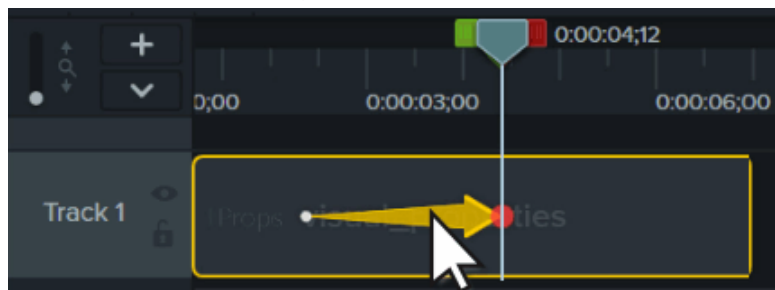

## Editar uma animação

As animações movem a mídia no vídeo com base na mudança de um conjunto de propriedades visuais para outro. Essas propriedades incluem a posição na tela, rotação, escala e opacidade.

A cauda e a ponta da seta de animação na linha do tempo indicam onde a animação começa e termina. Ajuste as propriedades visuais em cada ponto para definir como a mídia é exibida no início e no final da animação.

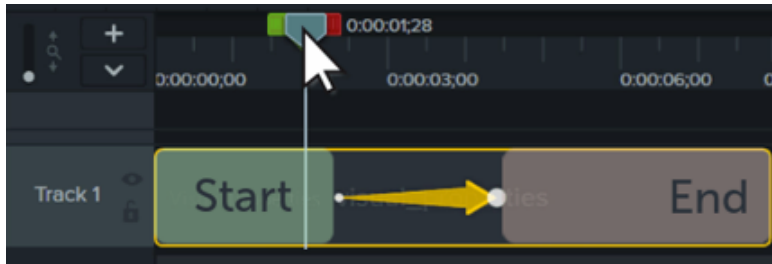

**Nota:** para obter informações mais detalhadas sobre animações de zoom, consulte [Ampliar para focar a atenção](https://www.techsmith.pt/learn/?post_type=tutorial&p=182337) ([https://www.techsmith.pt/learn/?post\\_type=tutorial&p=182337](https://www.techsmith.pt/learn/?post_type=tutorial&p=182337)).

1. Coloque a playhead à esquerda da seta de animação.
2. Clique no botão **Propriedades**.  

3. Ajuste as propriedades visuais para o início da animação. Consulte [Propriedades da animação](#).
4. Mova a playhead à direita da seta de animação.
5. Ajuste as propriedades visuais para o final da animação.
6. Arraste a cauda da seta para onde você quer que a animação comece.
7. Arraste a ponta da seta para onde você quer que a animação termine.

Dica: simplifique a edição de animações com o modo Editar todas as animações.

Com o modo Editar todas as animações, as edições que você faz em uma única animação são aplicadas a todas as animações na mídia selecionada. Clique no ícone Editar todas as animações  na parte superior do painel de propriedades para ativar e desativar esse modo.

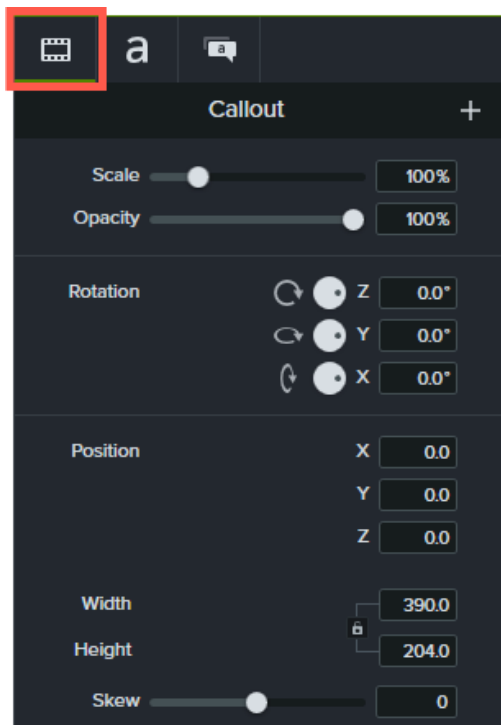
## Propriedades da animação



Propriedade	Descrição
Escala	Arraste o controle deslizante ou insira um valor para ajustar o tamanho como uma porcentagem da mídia original.
Opacidade	Arraste o controle deslizante ou insira uma porcentagem para ajustar a transparência da mídia.
Rotação	<p>Siga qualquer um destes procedimentos para girar a mídia em torno do eixo Z, Y ou X:</p> <ul style="list-style-type: none"> <li>• Clique e arraste o controle giratório</li> <li>• Clique em uma posição no controle giratório</li> <li>• Insira um valor em graus</li> </ul> <p><b>Dica:</b> para girar a mídia durante uma animação, defina <b>Rotação</b> no final da seta de animação para <b>360°</b> (sentido horário) ou <b>-360°</b> (sentido anti-horário).</p>
Posição	Insira os valores das coordenadas X, Y ou Z para posicionar a mídia em relação ao centro da tela.
Tamanho	Insira valores em pixels para ajustar o tamanho da mídia. Clique no ícone de cadeado  para ativar ou desativar a fixação da taxa de proporção.
Distorção	<p>Arraste o controle deslizante ou insira um valor entre -10 e 10 para ajustar o ângulo da mídia.</p> <p><b>Dica:</b> fixe os cantos da sua mídia para ajustar automaticamente a distorção e integrar mídias a um plano de fundo. Consulte <a href="https://www.techsmith.pt/blog/tutoriais/camtasia/fixacao-canto/">Criar a ilusão de perspectiva 3D (fixação de canto)</a> (<a href="https://www.techsmith.pt/blog/tutoriais/camtasia/fixacao-canto/">https://www.techsmith.pt/blog/tutoriais/camtasia/fixacao-canto/</a>).</p>

## Atenuação

A atenuação ajuda a mídia a ter um aspecto mais natural conforme se move durante uma animação. Para alterar a atenuação:

1. Clique com o botão direito (Windows) ou pressione Command+clique (Mac) na seta de animação e selecione **Ativar atenuação** (Windows) ou **Atenuação da animação** (Mac).
2. Selecione uma opção de atenuação:

- Entrada/Saída exponencial
- Linear (Windows) / Nenhuma (Mac)
- Saltar
- Mola
- Auto (padrão para atenuação exponencial)

## Modo de animação automática (somente Mac)

Ative o **Modo de animação automática** para adicionar animações automaticamente à linha do tempo conforme você move, gira ou dimensiona a mídia na tela ou ajusta as propriedades visuais da mídia.





# Adicionar movimento a qualquer objeto (caminhos de movimento)

Saiba como fazer qualquer mídia ou objeto – como vídeos, texto ou imagens – deslizar, planar ou formar um arco na tela.

Neste tutorial:

- [Aplicar um caminho de movimento a um objeto](#)
- [Editar o caminho do movimento](#)
- [Propriedades do caminho do movimento](#)

Prenda a atenção do seu público com objetos que se movem graciosamente pela tela. O efeito visual Caminho do movimento permite:

- Mover texto ou callouts para as áreas relevantes de uma gravação de tela.
- Trace o caminho de um gráfico de linha com uma anotação de seta ou gráfico.
- Fazer a transição de vídeo picture-in-picture ou outras mídias elegantemente para dentro ou para fora da tela.

## Aplicar um caminho de movimento a um objeto

1. Arraste o objeto que você quer mover para a linha do tempo.
2. Posicione a playhead onde você quer que o movimento comece.
3. Clique na guia **Efeitos visuais**.

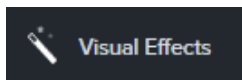

4. Arraste o efeito **Caminho do movimento** para o objeto na linha do tempo.



O caminho padrão aparece na tela com os pontos de movimento inicial e final.



## Editar o caminho do movimento

Para editar o caminho do movimento padrão:

1. Clique para selecionar um ponto de movimento inicial ou final na tela.

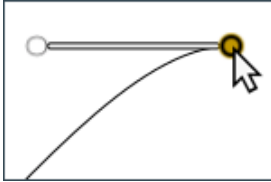

2. Arraste o ponto de movimento para alterar onde o caminho começa ou termina.

3. Clique e arraste as alças de Bézier para ajustar a curva do caminho.

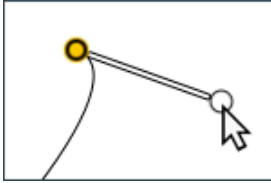

4. Clique com o botão direito no caminho e selecione **Adicionar ponto de movimento** para adicionar mais curvas conforme necessário.

5. Para ajustar a duração e o tempo do movimento, clique e arraste os pontos de movimento na linha do tempo.

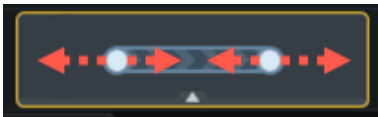

6. Clique em **Finalizar edição** no painel de propriedades para voltar ao modo de edição normal.

**Nota:** se você mover o objeto na tela, qualquer caminho de movimento aplicado se moverá com o objeto.

## Propriedades do caminho do movimento

Quando você aplicar um caminho de movimento a um objeto, as propriedades do caminho do movimento se abrem no modo de edição no [Painel de propriedades](https://www.techsmith.pt/learn/tutoriais/camtasia/propriedades-da-midia/) (<https://www.techsmith.pt/learn/tutoriais/camtasia/propriedades-da-midia/>).

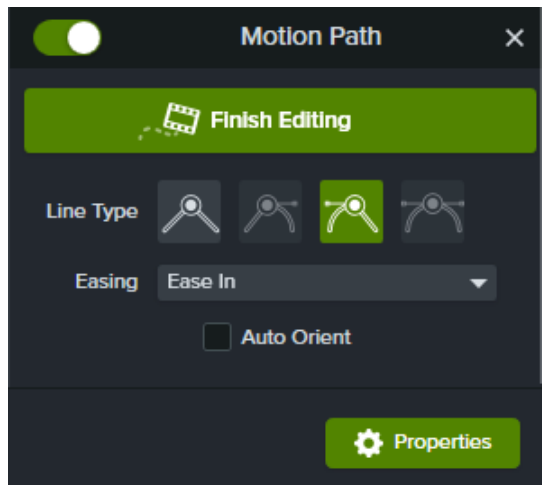

Edite as propriedades para personalizar manualmente o movimento do objeto ao longo do caminho:

- **Tipo de linha:** especifique o tipo de movimento através de um ponto selecionado: ângulo, curva ou uma combinação de ambos.
- **Atenuação:** diminua a velocidade da mídia conforme ela se move por um ponto de movimento.

- **Orientação automática:** gire automaticamente a mídia conforme ela segue o caminho.

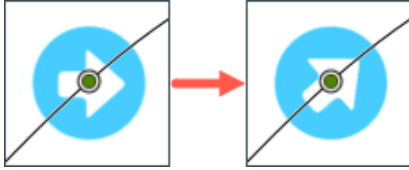

Clique em **Finalizar edição** no painel de propriedades para editar outras propriedades ou objetos na tela.

# Desfocar ou mascarar um vídeo

Saiba como adicionar desfoque ou anotações em formas para ocultar partes do vídeo com conteúdo confidencial ou distrativo.

Neste tutorial:

- [Desfocar uma área](#)
- [Mascarar uma área](#)
- [Desfocar ou mascarar um objeto em movimento](#)

## Desfocar uma área

Adicione um efeito de desfoque para cobrir informações confidenciais em um vídeo, como nomes ou endereços de e-mail.

**Nota:** os espectadores podem decodificar alguns números e textos desfocados. Recomendamos usar outras anotações, como callouts ou formas, para cobrir informações criticamente confidenciais. Consulte [Mascarar uma área](#).

1. Clique na guia **Efeitos visuais**.

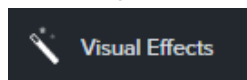

2. Arraste o efeito **Região de desfoque** para a tela ou para a linha do tempo sobre o objeto a ser ocultado.

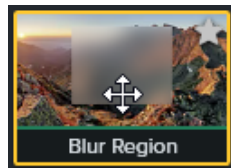

**Nota:** a Região de desfoque é aplicada como um efeito à mídia para que o desfoque se mova e seja redimensionado conforme a mídia é movida ou redimensionada.

3. Clique e arraste as alças da forma de desfoque na tela para cobrir o objeto a ser ocultado.

4. No painel de propriedades, faça o seguinte:

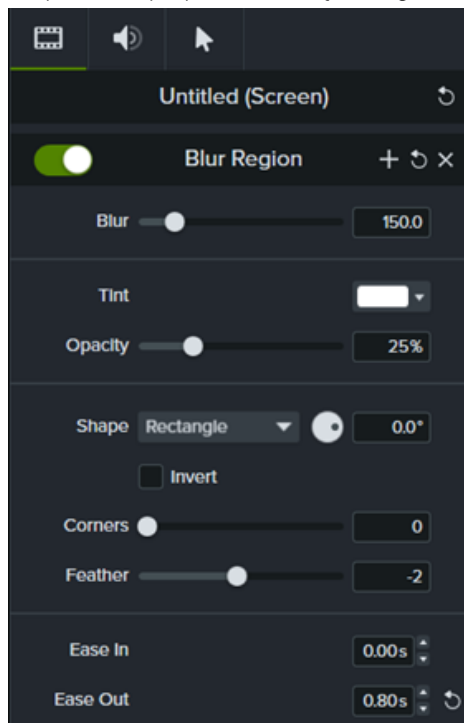

- o Arraste o controle deslizante de **Desfoque** para ajustar a quantidade de desfoque.
- o Selecione uma cor do **Tonalidade** no menu suspenso.
- o Arraste o controle deslizante **Opacidade** para ajustar a quantidade de transparência do desfoque.
- o Selecione **Oval** ou **Retângulo** no menu suspenso Forma.
- o Clique na caixa de seleção **Inverter** para um efeito de destaque de desfoque.
- o Arraste o controle deslizante **Cantos** para ajustar o arredondamento de cantos da forma de desfoque.
- o Arraste o controle deslizante **Suavização** para ajustar a suavidade das bordas do desfoque.
- o Ajuste o controle **Atenuar para dentro** para definir a velocidade com que o efeito de desfoque aparece na tela. Quando ajustado em 0,00s, o efeito aparece imediatamente no início da mídia.
- o Ajuste o controle **Atenuar para fora** para definir a velocidade com que o efeito de desfoque desaparece da tela. Quando ajustado em 0,00s, o efeito desaparece imediatamente no final da mídia.

## ▼ Para o Camtasia 2022.0.4 e versões posteriores

1. Clique na guia **Anotações > Desfoque e realce**.



2. Arraste uma anotação de desfoque para a tela ou linha do tempo:

- o **Desfoque**: aplica um efeito de desfoque padrão.



- o **Pixelizar**: aplica um desfoque quadrado ou de pixel.



- o **Destaque**: escurece o vídeo fora da área selecionada.



3. Clique e arraste a anotação de desfoque na tela sobre o objeto a ser ocultado.

- Para mover o desfoque, arraste o centro da anotação para o local desejado.

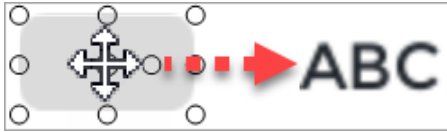

- Para redimensionar o desfoque, arraste as alças para qualquer direção.

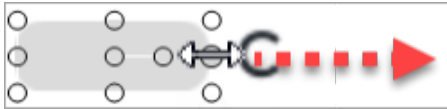

- Para alterar a duração, arraste uma extremidade da anotação de desfoque na linha do tempo para qualquer direção.



- Clique em **Propriedades** e arraste o controle deslizante de **Intensidade** para ajustar a quantidade de desfoque.

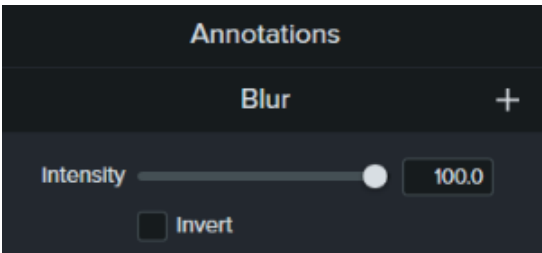

## Mascarar uma área

Adicione uma anotação de forma para cobrir um pop-up, simplificar um vídeo ou ocultar conteúdo confidencial.

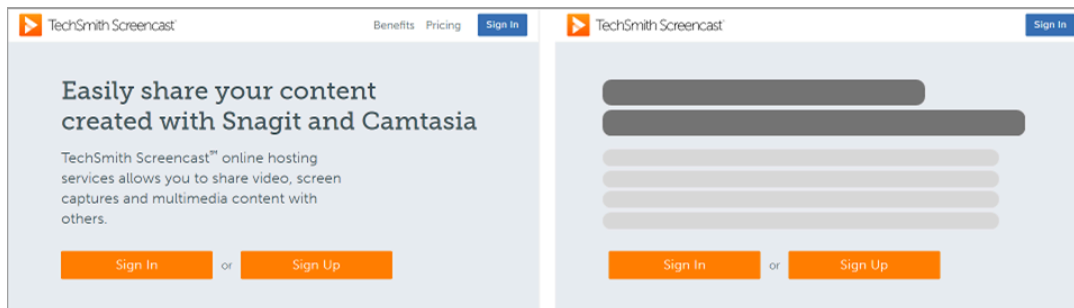

- Clique na subguia **Anotações > Formas**.



- Arraste uma anotação de forma para a tela ou linha do tempo.
- Clique e arraste a anotação de forma na tela sobre o objeto a ser ocultado.
- Posicione a anotação de forma na tela.

- Para mover a forma, arraste o centro da anotação para o local desejado.

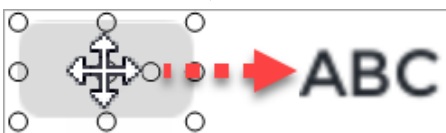

- Para redimensionar a forma, arraste as alças para qualquer direção.



5. Para alterar a duração, arraste a extremidade da anotação de forma na linha do tempo para qualquer direção.



6. Clique em **Propriedades** para personalizar a anotação de forma. Consulte [Descubra o painel de propriedades \(https://www.techsmith.pt/blog/tutorials/camtasia-2022/media-properties-2022/\)](https://www.techsmith.pt/blog/tutorials/camtasia-2022/media-properties-2022/).

## Desfocar ou mascarar um objeto em movimento

Adicione uma anotação para cobrir ou desfocar um objeto em movimento no seu vídeo.

1. Adicione uma anotação de desfoque ou **forma** para a tela ou para a linha do tempo e alinhe com o objeto a ser ocultado.
2. Selecione **Animações > subguia Animações** (Windows) ou clique na guia **Animações** (Mac).
3. Arraste a animação **Personalizado** para a anotação de forma ou desfoque na linha do tempo.
4. Arraste a cauda da seta na linha do tempo para onde o movimento começa.

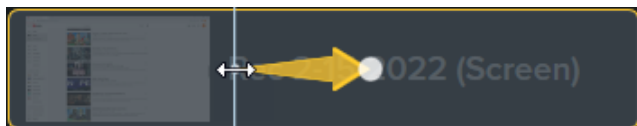

5. Arraste a ponta da seta na linha do tempo para onde o movimento termina.

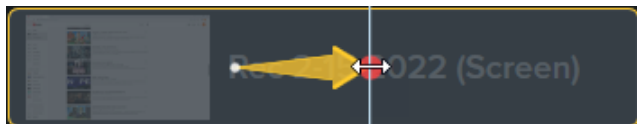

6. Arraste a playhead para a direita da seta de animação até o ponto vermelho aparecer.
7. Clique e arraste a forma ou desfoque na tela para o novo local do objeto a ser ocultado.

**Nota:** para obter informações mais detalhadas sobre animações, consulte [Animação avançada \(https://www.techsmith.pt/learn/?post\\_type=tutorial&p=182340\)](https://www.techsmith.pt/learn/?post_type=tutorial&p=182340).

A anotação de desfoque ou forma se move com e cobre o objeto no vídeo.

# Animar texto e imagens com comportamentos

Saiba como aplicar e personalizar comportamentos do Camtasia para criar vídeos cativantes rapidamente com um visual único.

Os comportamentos do Camtasia são animações pré-produzidas que adicionam profissionalismo e melhoram seus vídeos rapidamente.

## Adicionar um comportamento

1. Clique na guia **Comportamentos**.

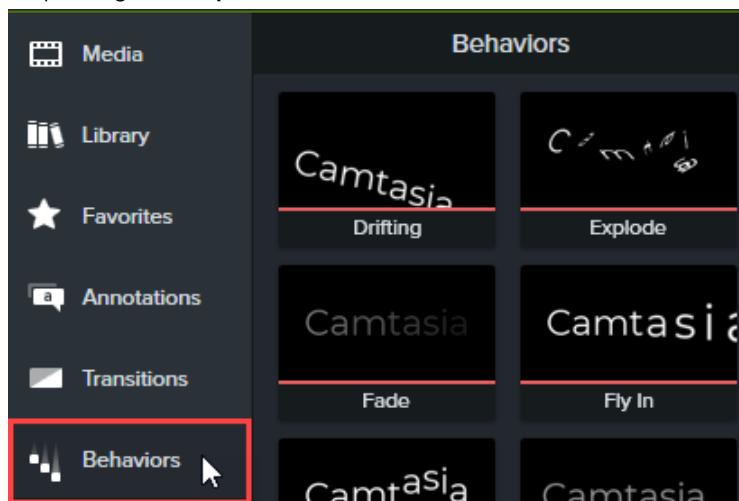

2. Arraste uma animação de comportamento para a mídia na linha do tempo.

Os comportamentos aparecem como um efeito na bandeja de efeitos.

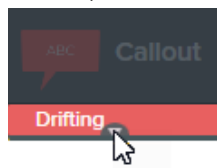

**Nota:** adicione vários comportamentos à mesma mídia para criar efeitos de animação interessantes.

## Editar um comportamento

Personalize como um comportamento entra na tela, o que faz quando está na tela e como sai de cena.

1. Clique para selecionar mídia que tenha um comportamento aplicado na linha do tempo. Se a mídia estiver em um grupo, expanda o grupo antes de aplicar o comportamento. Do contrário, o grupo inteiro será afetado pelo comportamento. Consulte [Como usar guias de grupos \(https://www.techsmith.pt/learn/?post\\_type=tutorial&p=182316\)](https://www.techsmith.pt/learn/?post_type=tutorial&p=182316).
2. Abra o painel **Propriedades > subguia Comportamentos**.

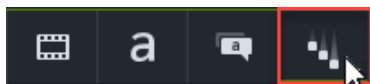

3. Edite as propriedades de comportamento para as guias Dentro, Durante e Fora. Para saber mais detalhes sobre cada propriedade, consulte [Propriedades de comportamento](#).
4. Clique no botão + no painel de propriedades para salvar o comportamento personalizado como predefinição para uso futuro (opcional).



**Nota:** selecione várias mídias com comportamentos aplicados para editar os comportamentos no painel de propriedades simultaneamente.

## Propriedades de comportamento

As propriedades de estilo e movimento são definidas automaticamente para opções compatíveis quando um novo comportamento é adicionado à linha do tempo. Qualquer alteração nas propriedades de estilo e movimento também mudará quais propriedades estarão disponíveis para edição.

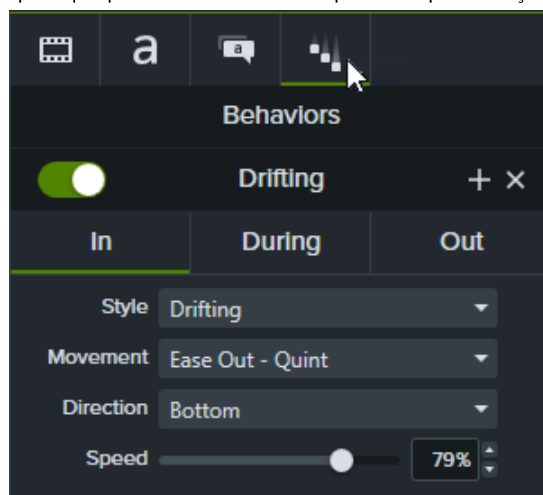

Cada estágio da animação (Dentro, Durante e Fora) tem as próprias propriedades editáveis na subguia de propriedades correspondentes.

### Subguias Dentro e Fora

Propriedade	Descrição
Estilo	Defina o tipo de animação para a forma como a mídia entra e sai da tela.
Movimento	Defina o tipo de atenuação relacionado ao estilo de animação selecionado.
Direção (conforme disponível)	Defina a direção da mídia quando ela entra e sai da tela. A disponibilidade desta propriedade depende do estilo selecionado.
Velocidade/Tensão (conforme disponível)	Defina o ritmo de movimento do estilo selecionado. A disponibilidade desta propriedade depende do estilo selecionado.

### Subguia Durante

Propriedade	Descrição
Estilo	Defina o tipo de animação enquanto a mídia estiver visível na tela.
Movimento	Defina o tipo de atenuação relacionado ao estilo de animação selecionado.
Opacidade/Salto/Rotação/Escala/Deslocamento (conforme disponível)	Defina a intensidade do comportamento relacionado. A disponibilidade desta propriedade depende do estilo

Propriedade	Descrição
	selecionado.
Tempo de loop	Defina o número de segundos para o comportamento finalizar um loop.
Atraso	Define o número de segundos entre cada loop do comportamento.
Loops	Defina o número de vezes que o comportamento faz um loop.  Selecione <b>Loop infinito</b> para repetir continuamente enquanto a mídia estiver visível na tela.

# Ampliar para focar a atenção

Amplie ou reduza partes importantes do vídeo para chamar a atenção para ações importantes ou melhorar partes difíceis de ver em um vídeo.

Neste tutorial:

- [Zoom e panorâmica](#)
- [SmartFocus](#)
- [Aplicar animações de zoom manualmente](#)

## Zoom e panorâmica

Adicione animações ampliadas, reduzidas e panorâmicas rapidamente à linha do tempo.

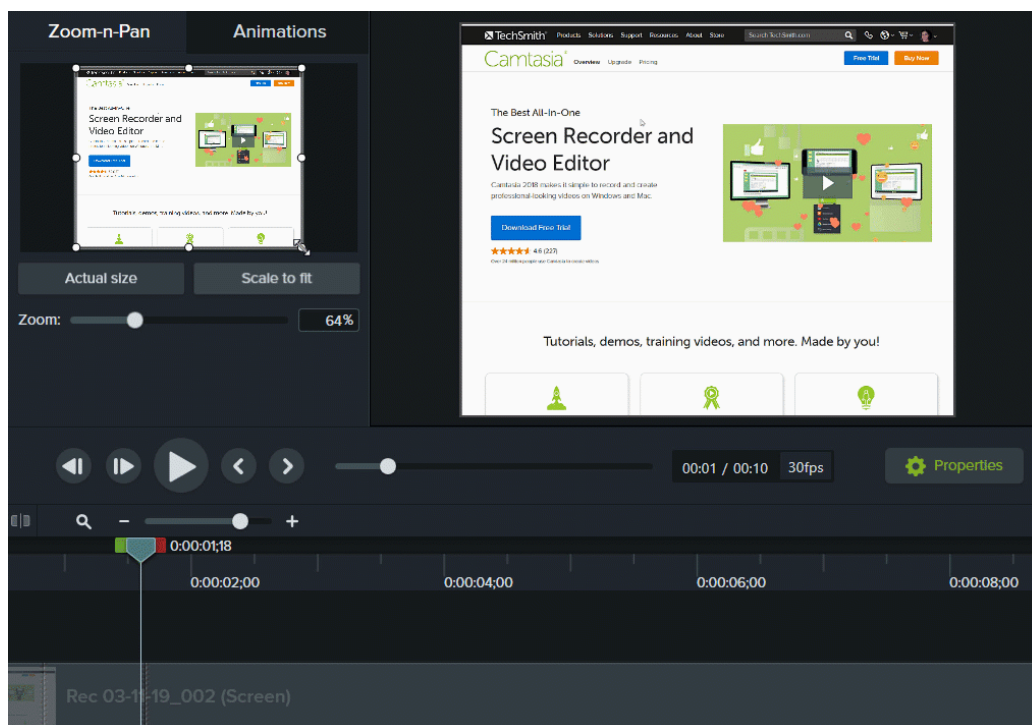

## Windows

1. Arraste a playhead na linha do tempo para onde você quer que o zoom ocorra.
2. Selecione a **subguia Animações > Zoom e panorâmica**.
3. Mova e redimensione o retângulo de zoom para obter o efeito desejado. A área preenche a tela e exibe o que os usuários verão.

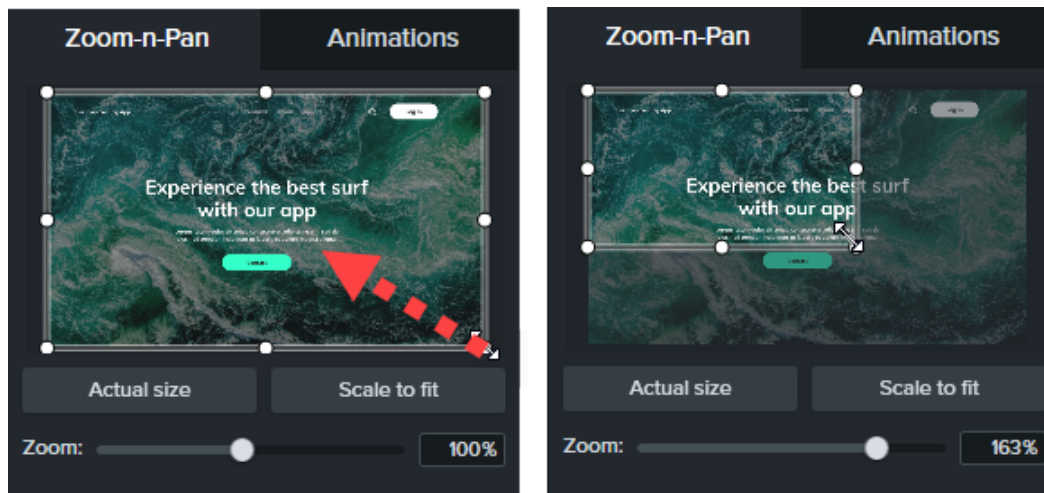

4. Uma animação de zoom aparecerá na linha do tempo.

- o Para posicionar quando a animação ocorre, arraste a seta.

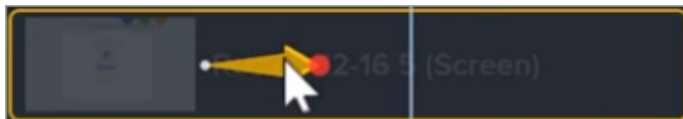

- o Para alterar a duração da animação, arraste uma das pontas da seta.

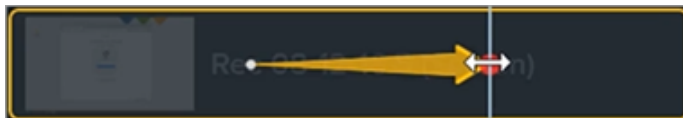

5. Para reduzir, arraste a playhead para onde a animação de zoom termina. Repita as etapas 3 e 4 para reduzir ou use o botão **Ajustar à janela** para ajustar o zoom rapidamente à escala total. Uma segunda seta de animação aparecerá na linha do tempo.

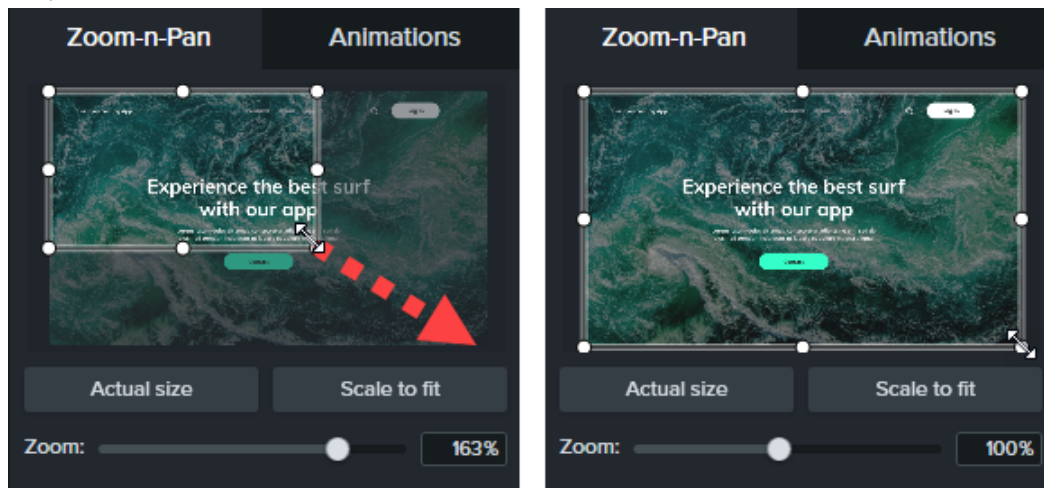

## Mac

1. Arraste a playhead na linha do tempo para onde você quer que o zoom ocorra.
2. Clique para selecionar a mídia ou o grupo para aplicar zoom e panorâmica.
3. Selecione o **menu Editar > Zoom e panorâmica**. A janela Zoom e Panorâmica aparecerá. A área realçada no retângulo branco é o que os usuários verão.

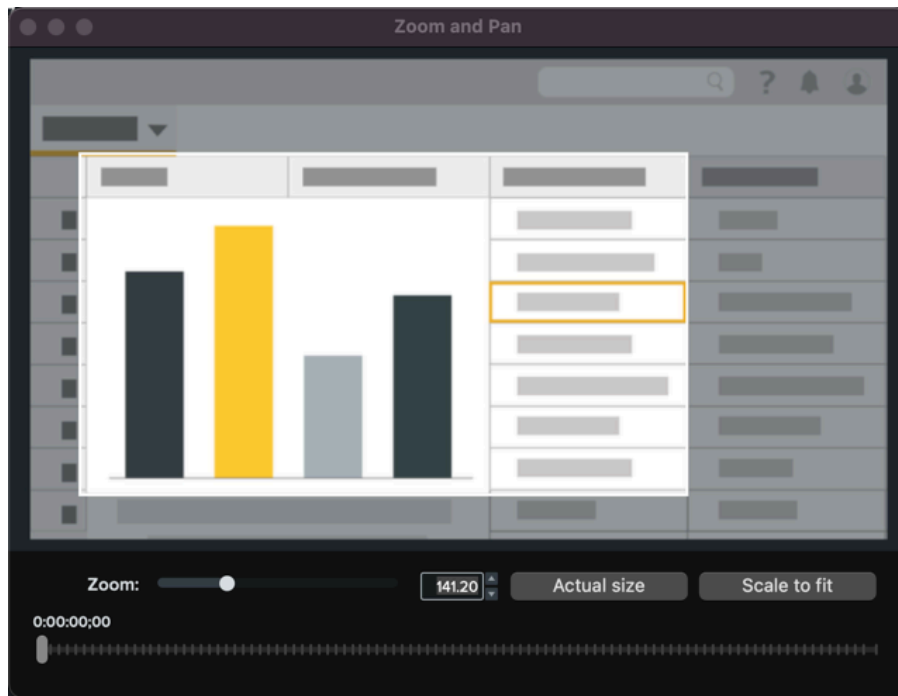

4. Siga qualquer um destes procedimentos:

- Redimensione o retângulo branco para aumentar ou diminuir o zoom. Linhas amarelas aparecem quando a visualização se ajusta à borda da tela.



5. Uma seta de animação aparecerá na linha do tempo.

- Para posicionar quando a animação ocorre, arraste a seta.



- Para alterar a duração da animação, arraste uma das pontas da seta.



6. Arraste a playhead e repita as etapas 4 e 5 para adicionar mais animações de zoom e panorâmica.

## SmartFocus

O SmartFocus™ coleta dados durante as gravações, como movimentos do cursor, cliques do mouse e outras ações, e usa isso para adicionar animações de zoom e panorâmica à sua mídia.

**Nota:** o SmartFocus pode ser aplicado somente a arquivos .trec usando o Camtasia versão 2019 ou posterior.

1. Selecione **Animações > subguia Animações**.
2. Arraste a animação **Smart Focus** para um arquivo .trec na linha do tempo.

Dica: aplique o SmartFocus primeiro.

Para aplicar animações adicionais de zoom e panorâmica manualmente, consulte [Aplicar animações de zoom manualmente](#).

Para ajudar o SmartFocus a prever onde aplicar as animações de zoom e panorâmica, siga as dicas abaixo durante a gravação:

- **Desacelere.** Use movimentos do mouse lentos e deliberados.
- **Limite os cliques.** Não fique clicando aleatoriamente na tela nem clique repetidamente com o mouse.
- **Grave nas dimensões da tela inteira e produza em dimensões menores.** O SmartFocus é ideal para casos em que você precisa gravar em tela inteira ou dimensões maiores, mas quer produzir o vídeo final em dimensões menores. Por exemplo, se você gravar um aplicativo em tela inteira e produzir o vídeo final para distribuição em um dispositivo móvel menor, a gravação em tela inteira não ficará claramente visível nas dimensões originais sem o zoom.

**Nota:** depois de aplicar o SmartFocus, uma caixa de diálogo aparecerá com a opção de alterar as dimensões da edição do seu vídeo para um tamanho menor.

- **Grave cliques com mais de 30 segundos.** O SmartFocus é otimizado para gravações com mais de 30 segundos. Para cliques mais curtos, adicione animações de zoom e panorâmica manualmente. Consulte [Aplicar animações de zoom manualmente](#).
- **Não “fale” com o cursor.** Não fique movimentando o cursor pela tela nem aponte para áreas desnecessárias na tela enquanto você fala. Tente manter o cursor parado na área de foco na gravação, a menos que esteja demonstrando uma ação focada.
- **Mantenha o cursor perto quando for inserir texto.** O SmartFocus pode não prever a ação correta se você clicar em uma caixa de texto, mover o cursor para o outro lado da tela e depois começar a falar. Se você quiser que o usuário veja o que é digitado na caixa de texto, mantenha o cursor dentro ou perto da caixa de texto.
- **Use a roda de rolagem do mouse (se aplicável).** Tente usar a roda de rolagem do mouse em vez de clicar e arrastar a barra de rolagem. O SmartFocus pode ampliar a barra de rolagem em vez da rolagem do conteúdo. Por exemplo, use a roda de rolagem do mouse quando for rolar páginas longas da web.

### SmartFocus at Time (somente Mac)

SmartFocus at Time permite aplicar o SmartFocus em um ponto específico em seu vídeo.

1. Arraste a playhead na linha do tempo para onde você quer aplicar o SmartFocus.
2. Clique na guia **Animações**.
3. Arraste a animação **SmartFocus at Time** para um arquivo .trec na linha do tempo.

### Aplicar animações de zoom manualmente

Aplique animações de zoom manualmente, por exemplo, depois de aplicar o SmartFocus ou quando as gravações duram mais de 30 segundos.

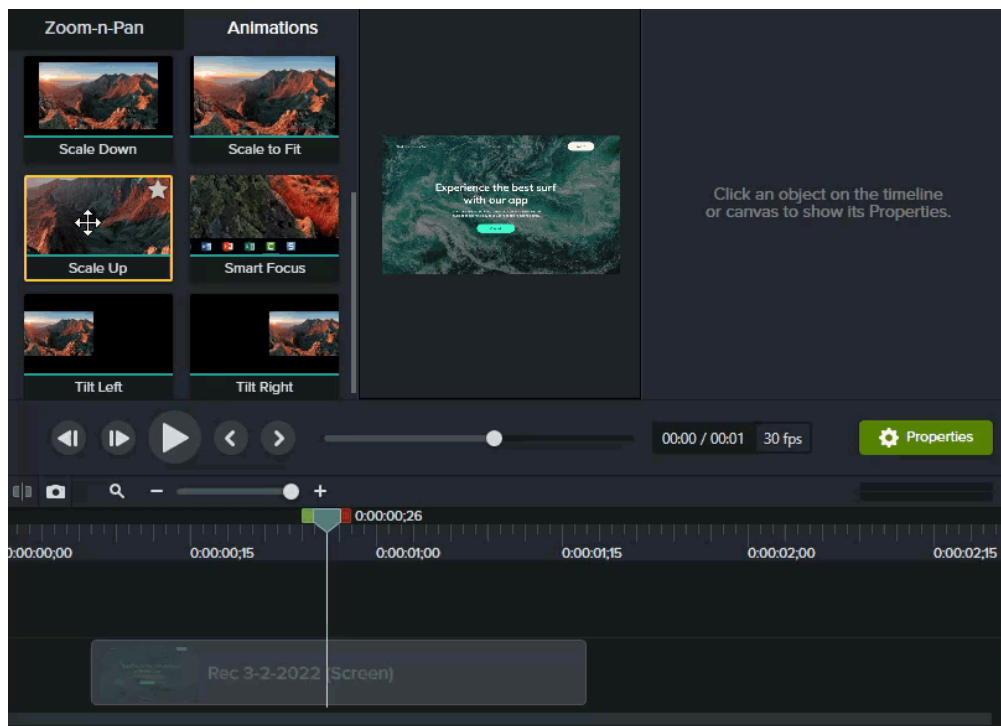

1. Selecione a **guia Animações > subguia Animações** (Windows) ou clique na **guia Animações** (Mac).
2. Arraste a animação **Aumentar** para a mídia na linha do tempo.

- Para posicionar quando a animação ocorre, arraste a seta.

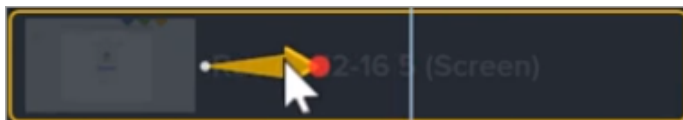

- Para alterar a duração da animação, arraste uma das pontas da seta.

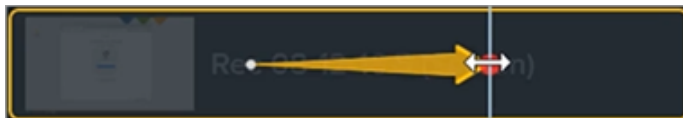

3. Clique em **Propriedades** para personalizar a anotação. Consulte [Descubra o painel de propriedades \(https://www.techsmith.pt/learn/?post\\_type=tutorial&p=182312\)](https://www.techsmith.pt/learn/?post_type=tutorial&p=182312).

- Para ajustar o zoom, mova playhead para a direita da seta e arraste o controle deslizante **Escala**.

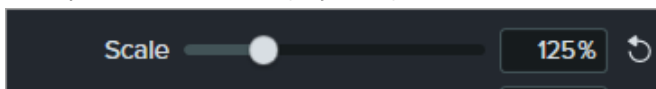

4. Para reduzir, arraste a animação **Reduzir** ou **Ajustar à janela** na mídia na linha do tempo e ajuste o local, a duração e as propriedades da animação.

Visualize as animações na tela para ver como elas aparecem no vídeo final.

# Crie animações incríveis com mídias foscas

Saiba como criar animações ou transições incríveis com o efeito Mídia fosca.

Neste tutorial:

- [Sobre mídias foscas](#)
- [Aplicar um efeito Mídia fosca](#)
- [Modos de mídia fosca](#)
- [Adicionar faixas foscas manualmente](#)
- [Recursos adicionais](#)



## Sobre mídias foscas

O efeito visual Mídia fosca é uma maneira simplificada para adicionar faixas foscas ou “mascaramento” aos seus vídeos.

Ao aplicar o efeito Mídia fosca à mídia em uma faixa na linha do tempo, partes da mídia nas faixas diretamente abaixo são exibidas ou ocultadas pelas propriedades de transparência ou brilho da mídia na faixa acima.

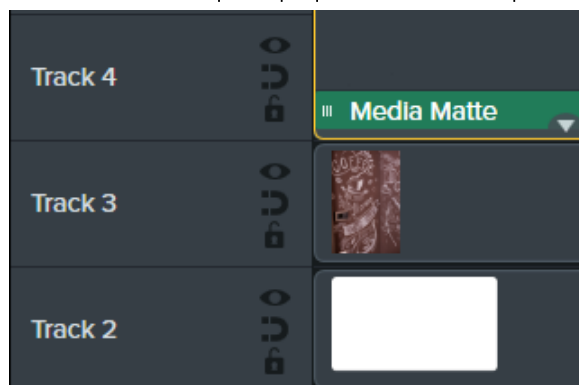

O Camtasia aceita os seguintes formatos de arquivo de mídia transparente: .mp4, .mov, .gif, .png e .bmp.

**Nota:** aplique uma mídia fosca com o modo Alfa a uma faixa que contenha mídia com pixels transparentes ou mídia que não cubra a tela inteira, como imagens estáticas e anotações.



Aplique um efeito Mídia fosca a mídias compatíveis em uma faixa.

1. Clique na guia **Efeitos visuais**.
2. Arraste o efeito **Mídia fosca** para uma imagem ou clipe na linha do tempo.
3. Clique no botão **Propriedades**.
4. Selecione um modo no menu suspenso Modo. Consulte [Modos de mídia fosca](#).

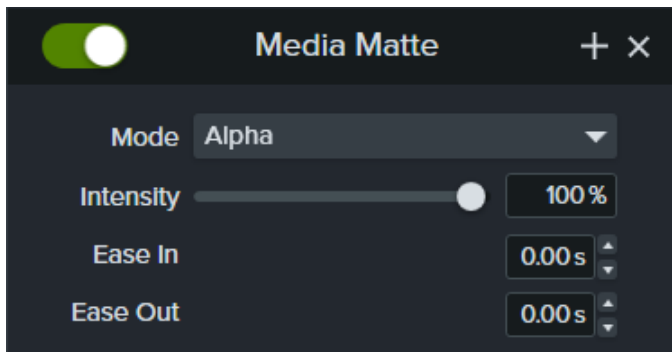

5. Arraste o controle deslizante **Intensidade** para ajustar a visibilidade do modo selecionado.
6. Defina o tempo que você quer que o efeito seja atenuado para dentro ou para fora durante a reprodução. (Opcional)

**Nota:** crie animações e transições com faixa fosca complexas agrupando as mídias. Consulte [Como usar guias de grupos](https://www.techsmith.pt/learn/?post_type=tutorial&p=182316) ([https://www.techsmith.pt/learn/?post\\_type=tutorial&p=182316](https://www.techsmith.pt/learn/?post_type=tutorial&p=182316)).

## Modos de mídia fosca

Há quatro modos disponíveis no painel de propriedades após a aplicação do efeito Mídia fosca:

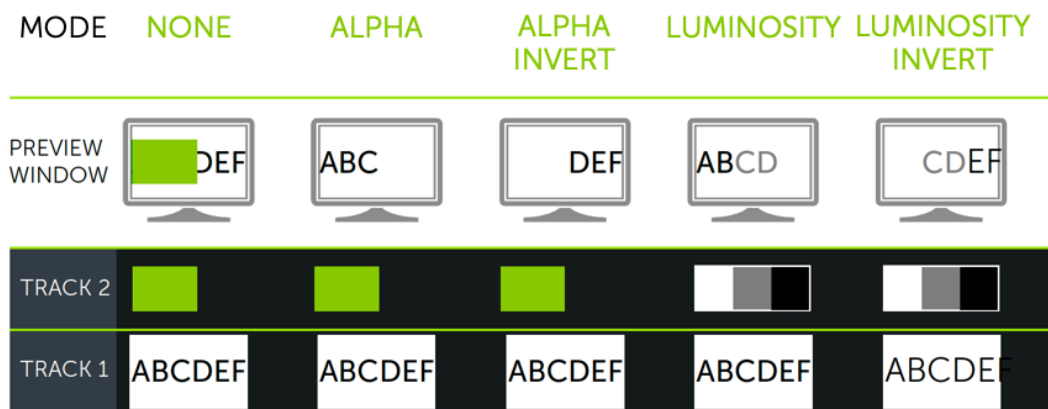

- **Alfa:** a mídia nas faixas abaixo não fica visível pelos pixels transparentes e fica visível pelos pixels opacos na faixa acima.
  - Intensidade máxima = 100% visível
  - Intensidade mínima = 0% visível
- **Inversão alfa:** a mídia nas faixas abaixo fica visível pelos pixels transparentes e não fica visível pelos pixels opacos na faixa acima.
  - Intensidade máxima = 0% visível
  - Intensidade mínima = 100% visível
- **Luminosidade:** a intensidade do brilho da mídia determina o nível de visibilidade e transparência dos pixels entre as faixas.
  - Intensidade máxima = 100% visível

- Intensidade mínima = 0% visível
- **Inverter luminosidade:** a intensidade do brilho da mídia determina o nível de visibilidade e transparência dos pixels entre as faixas.
  - Intensidade máxima = 0% visível
  - Intensidade mínima = 100% visível

## Adicionar faixas foscas manualmente

Para ativar manualmente as faixas foscas na linha do tempo do Camtasia, clique com o botão direito (Windows) ou pressione Control+clique (Mac) no ícone  em uma faixa e selecione uma opção do Modo de faixa fosca: **Alfa**, **Inversão alfa**, **Luminosidade** ou **Inverter luminosidade**. Consulte [Modos de mídia fosca](#).

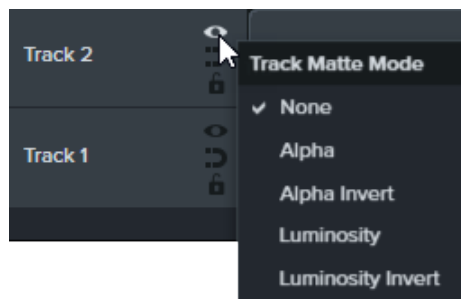

## Recursos adicionais

- **Explicação sobre faixas foscas:** este [vídeo de 6 minutos do YouTube](https://www.youtube.com/watch?v=0TDd9K4Mg2g) mostra o fluxo de trabalho alternativo manual usando faixas foscas.
- **PDF de referência de faixas foscas:** baixe este [PDF de referência](https://www.techsmith.pt/blog/wp-content/uploads/2022/02/TrackMattes_PT_2022-1.pdf) dos modos de faixa fosca e dos atalhos de navegação da linha do tempo.
- **Projeto de introdução de faixas foscas:** baixe este [exemplo de pacote de projeto](https://content.screencast.com/users/ScreencastViking/folders/Camtasia%202020%20Track%20Matte%20Project/media/6a38a1a75e07-42ff-9e25-6a56ff9fd2dc/TrackMatteExampleProject.campackage?downloadOnly=true) com mídias, faixa fosca e animação para você experimentar. Consulte [Como usar um modelo](https://www.techsmith.pt/learn/?post_type=tutorial&p=182297) para saber como importar e criar um projeto de vídeo usando esse modelo.

# Adicionar sumário de marcadores e vídeo

Adicione marcadores para indicar pontos na linha do tempo ou para criar um sumário interativo para os espectadores navegarem.

Neste tutorial:

- [Como trabalhar com marcadores](#)
- [Criar o sumário de um vídeo](#)
- [Exportar vídeo com sumário](#)

## Como trabalhar com marcadores

Os marcadores indicam pontos na linha do tempo ou na mídia.

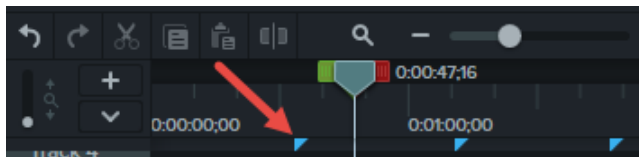



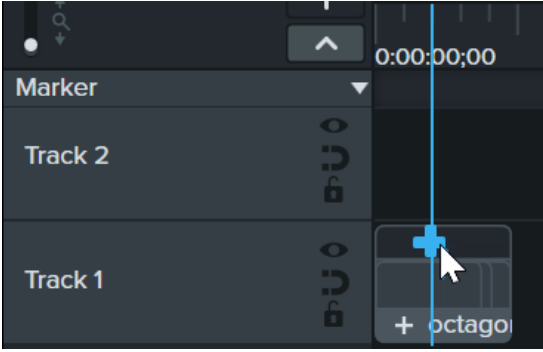
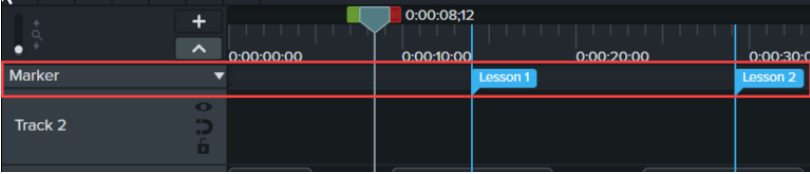
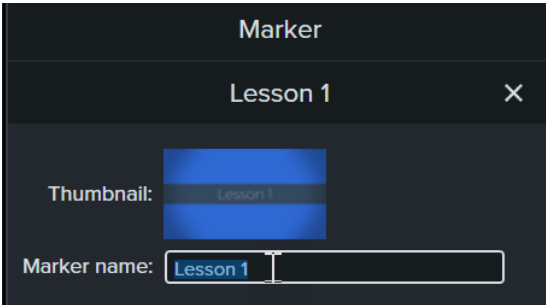

Use marcadores para:

- Adicionar um sumário interativo ao seu vídeo para criar pontos de navegação para os usuários. Consulte [Criar o sumário de um vídeo](#).
- Marcar pontos de edição, como erros durante a gravação, seções para cortar, etc.
- Definir pontos para dividir um vídeo em longo em vários vídeos.
- Marcar automaticamente cada slide na linha do tempo quando estiver gravando uma apresentação do PowerPoint ou do Keynote.

Opção	Descrição
Adicionar um marcador durante a gravação	Pressione <b>Ctrl+M</b> (Windows) ou <b>Shift+Ctrl+Option+Command+M</b> (Mac) durante a gravação.
Adicionar um marcador da linha do tempo	Os marcadores da linha do tempo sempre mantêm o local original na linha do tempo e não são afetados pelas edições da linha do tempo. <ol style="list-style-type: none"><li>1. Arraste a playhead para o local desejado na linha do tempo.</li><li>2. Pressione <b>Shift+M</b>.</li></ol>
Adicionar um marcador de mídia	Os marcadores de mídia são anexados à mídia. Se você mover a mídia na linha do tempo, o marcador se moverá com ela. <ol style="list-style-type: none"><li>1. Pressione <b>Ctrl+M</b> para abrir a exibição do marcador.</li></ol>

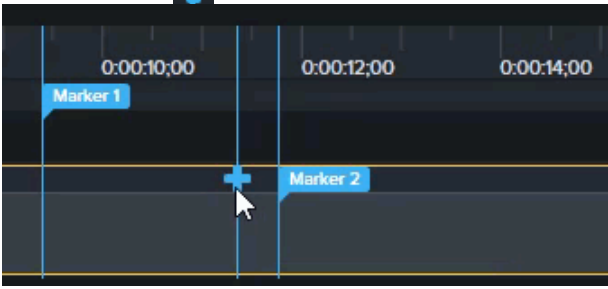
Opção	Descrição
	<p>2. Clique no ícone mais na mídia.</p> 
Mostrar/ocultar exibição do marcador	<p>Quando a exibição Marcador é mostrada, o Camtasia mostra a faixa Marcador e os nomes dos marcadores na linha do tempo. Mostre a exibição Marcador para editar os marcadores.</p>  <p>Pressione <b>Ctrl+M</b>.</p>
Próximo marcador	Ctrl+]
Marcador anterior	Ctrl+[
Selecionar na linha do tempo até o marcador anterior	Pressione <b>Ctrl+Shift+[</b> para fazer uma seleção na linha do tempo entre a playhead e o marcador anterior.
Selecionar na linha do tempo até o próximo marcador	Pressione <b>Ctrl+Shift+]</b> para fazer uma seleção na linha do tempo entre a playhead e o próximo marcador.
Alterar o nome do marcador	<p><b>Nota:</b> se você incluir um <a href="#">sumário</a> quando exportar um vídeo, os nomes dos marcadores aparecerão como as entradas do sumário no vídeo.</p> <ol style="list-style-type: none"> <li>1. Clique para selecionar o marcador.</li> <li>2. Insira o novo nome em <b>Propriedades</b>.</li> </ol>  <ol style="list-style-type: none"> <li>3. Pressione <b>Enter</b>.</li> </ol>

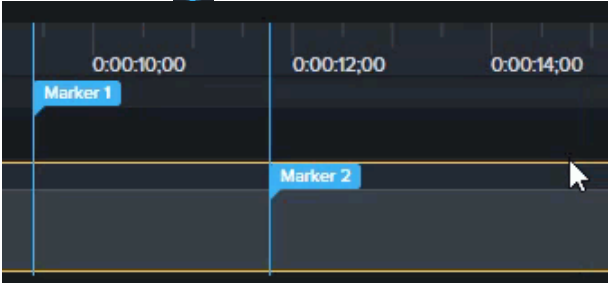
Opção	Descrição
Transformar um marcador da linha do tempo em marcador de mídia	<ol style="list-style-type: none"> <li>1. Pressione <b>Ctrl+M</b> para mostrar a exibição do marcador.</li> <li>2. Passe o cursor sobre a mídia para exibir o ícone .</li> <li>3. Clique no ícone  onde a linha do marcador vertical cruza a mídia.</li> </ol> 
Transformar um marcador de mídia em marcador da linha do tempo	<ol style="list-style-type: none"> <li>1. Pressione <b>Ctrl+M</b> para mostrar a exibição do marcador.</li> <li>2. Passe o cursor sobre a faixa Marcador para exibir o ícone .</li> <li>3. Clique no ícone  onde a linha do marcador vertical cruza a mídia.</li> </ol> 
Mover o local de um marcador	Clique e arraste o marcador para a posição desejada.
Excluir um marcador	<ol style="list-style-type: none"> <li>1. Clique para selecionar um marcador.</li> <li>2. Pressione <b>Delete</b>.</li> </ol>
Excluir todos os marcadores	Selecione <b>Modificar &gt; Marcadores &gt; Remover todos os marcadores</b> .

## Criar o sumário de um vídeo

Adicione marcadores na linha do tempo como pontos de navegação no sumário do seu vídeo. Os nomes dos marcadores aparecerão no sumário no vídeo.

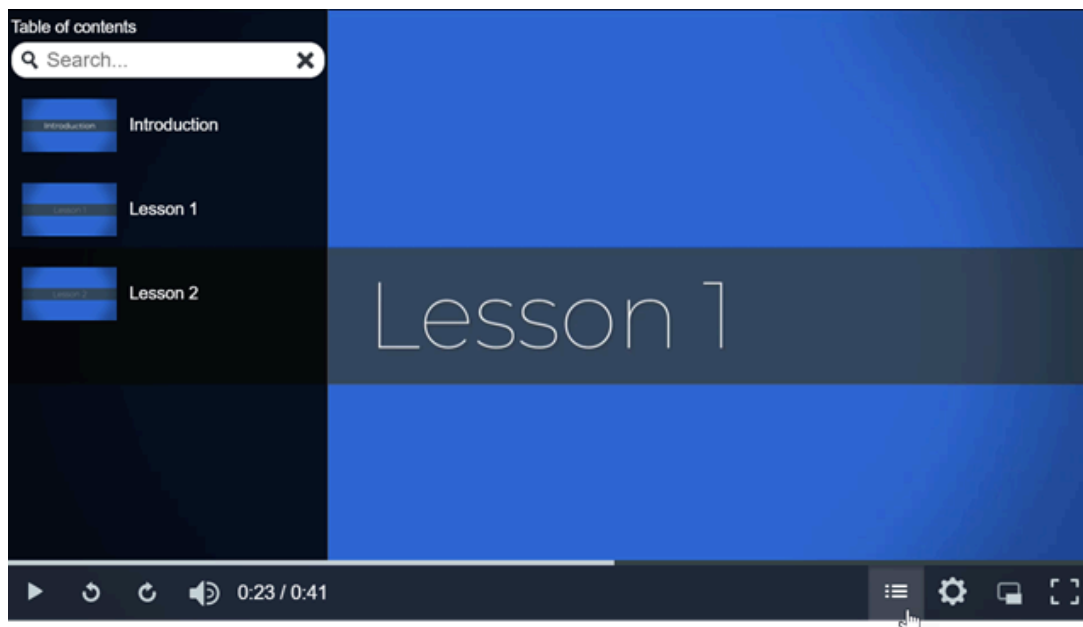

1. Para mostrar a faixa Marcador, clique no menu suspenso **Teste/Marcador** e selecione **Marcador** ou pressione **Ctrl+M**.

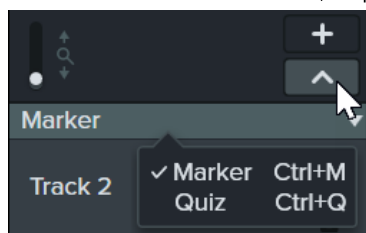

2. Arraste a playhead para o local desejado na linha do tempo. Para adicionar um marcador, clique na faixa Marcador ou pressione **Shift+M** para adicionar um marcador da linha do tempo.

3. Digite um nome no painel de propriedades e pressione **Enter**.

## Exportar vídeo com sumário

**Nota:** o TechSmith Smart Player é necessário para sumário, legendas ocultas, pesquisa, testes e pontos de acesso em um vídeo. Para incluir o TechSmith Smart Player, exporte o vídeo para Arquivo local, Knowmia ou Screencast.

### Windows

Exporte para um dos seguintes locais:

- **Knowmia:** selecione **Exportar > Knowmia**.
- **Screencast:** selecione **Exportar > Screencast**.
- **Arquivo local:** veja abaixo para sua versão.

## Arquivo local – Camtasia a partir da versão 2022

### ▼ Ver detalhes

1. Selecione **Exportar > Arquivo local**.
2. Na caixa de diálogo Exportar arquivo local, selecione a opção **MP4 com Smart Player** no menu Tipo de arquivo.
3. Clique em **Avançar**.

## Arquivo local – Camtasia 2021 e versões anteriores

### ▼ Ver detalhes

1. Selecione **Exportar > Arquivo local**.
2. No Assistente de produção, selecione **Configurações de produção personalizadas** e clique em **Avançar**.
3. Selecione **MP4 – Smart Player** e clique em **Avançar**.
4. Na guia **Opções**, ative a opção **Sumário** e clique em **Avançar**.
5. Clique em **Avançar** para ver Opções de marcador.
6. Selecione as opções de marcador desejadas.
7. Siga as instruções do Assistente de produção para concluir o processo de exportação.  
O sumário aparece nos arquivos html exportados com o MP4.

### Opções de marcador

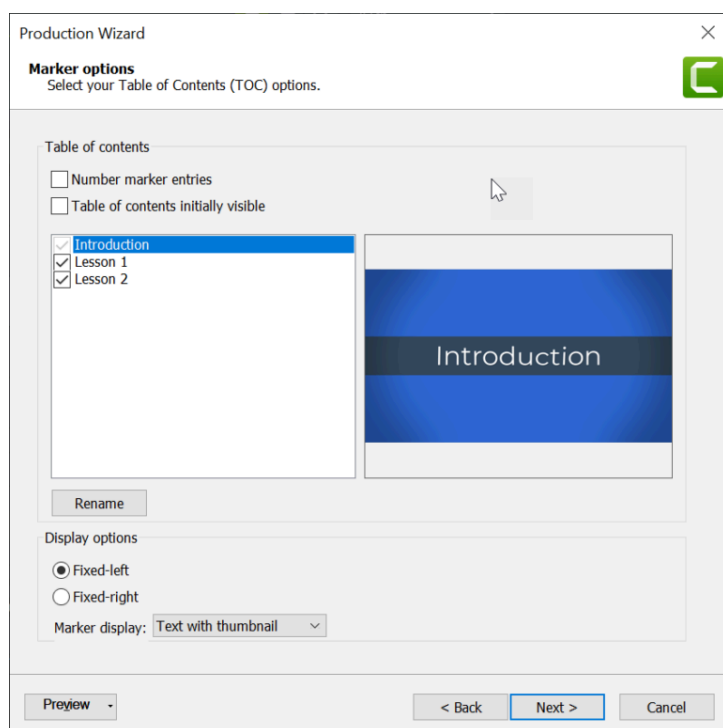

Opção de marcador	Descrição
Numerar entradas de marcadores	Numere automaticamente os marcadores sequencialmente no sumário exportado.
Sumário inicialmente visível	Marque a caixa de seleção para mostrar o sumário por padrão.  Se você desativar essa opção, os espectadores deverão clicar no botão <b>Sumário</b> no controlador de vídeo para ver o sumário. 

Opção de marcador	Descrição
Desativar marcadores para entradas do sumário	Desmarque a caixa de seleção de um marcador para excluir o marcador do sumário do vídeo.
Renomear	Clique duas vezes no nome do marcador na lista e digite um novo nome.
Fixo à esquerda	Selecione para posicionar o sumário no lado esquerdo do vídeo.
Fixo à direita	Selecione para posicionar o sumário no lado direito do vídeo.
Exibição do marcador	<ul style="list-style-type: none"> <li>• <b>Texto com miniatura:</b> o sumário mostra a miniatura e o nome do marcador.</li> <li>• <b>Somente texto:</b> o sumário mostra somente o nome do marcador.</li> <li>• <b>Somente miniatura:</b> o sumário mostra somente a miniatura.</li> </ul>

## Mac

Exporte o vídeo para um dos seguintes locais:

- **Knowmia:** selecione **Exportar > TechSmith Knowmia**.
- **Screencast:** selecione **Exportar > Screencast**.
- **Arquivo local:**
  1. Selecione **Exportar > Arquivo local > Exportar para MP4 (.mp4)**.
  2. Selecione as seguintes opções:
    - Formato de arquivo: Exportar para MP4 (.mp4)
    - Ative a opção **Exportar como página da web**.
    - Ative a opção **Criar sumário a partir de marcadores**.
  3. Clique em **Exportar**.

Para ver o sumário do vídeo, os espectadores devem clicar no botão **Sumário** no controlador de vídeo.





# Criar testes e pesquisas

Colete informações e saiba mais sobre os seus espectadores usando os testes e pesquisas do Camtasia. Saiba como criar, editar e publicar um teste.

Neste tutorial:

- [Recursos de teste](#)
- [Configurar um teste](#)
- [Perguntas e opções de teste](#)
- [Exportar um vídeo com um teste](#)
- [Relatório do teste \(Versão 2022 e anteriores\)](#)

Insira um teste ou uma pesquisa em seu vídeo para:

- Testar o conhecimento dos usuários com perguntas de múltipla escolha, preencher o espaço em branco, resposta curta e verdadeiro/falso.
- Adicionar perguntas de final aberto para obter feedback ou informações do usuário, como um endereço de e-mail para entrar em contato com o usuário posteriormente.

**Nota:** o TechSmith Smart Player é necessário para sumário, legendas ocultas, pesquisa, testes e pontos de acesso em um vídeo. Para incluir o TechSmith Smart Player, exporte o vídeo para Arquivo local, Screencast ou Knowmia. Consulte [Exportar e compartilhar seu vídeo \(https://www.techsmith.pt/learn/?post\\_type=tutorial&p=182298\)](https://www.techsmith.pt/learn/?post_type=tutorial&p=182298).

## Recursos de teste

- Número ilimitado de perguntas do tipo preencher o espaço em branco, múltipla escolha, resposta curta ou verdadeiro/falso.
- Fornecer até trinta opções de resposta por pergunta.
- Configurar o teste para ser avaliado ou não.
- Para pesquisas, use a opção de não avaliar.

## Configurar um teste

1. Selecione a mídia ou mova a playhead para o local desejado e selecione **Modificar > Testes > Adicionar teste da linha do tempo** ou pressione **Shift+Q**.

**Nota:** adicione um teste à mídia para manter o teste alinhado a essa mídia durante a edição.

2. O Camtasia adiciona o teste e ativa o modo de teste.

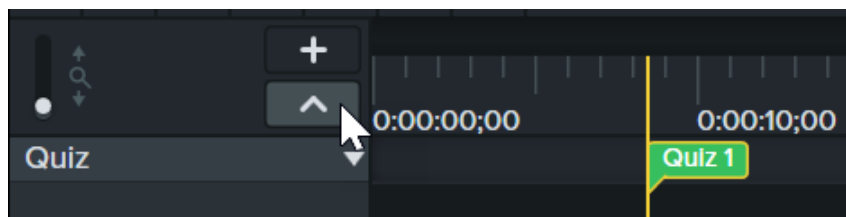

3. Configure as opções de teste na guia **Propriedades > Opções**.

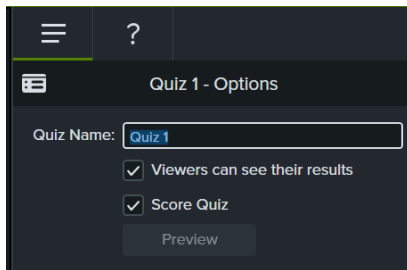

4. Insira as perguntas do teste na guia **Propriedades > Perguntas**.

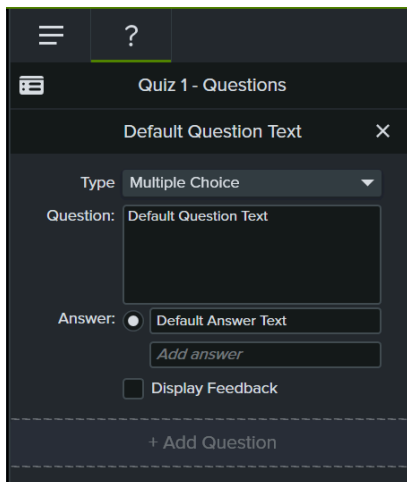

5. Para adicionar outro teste, mova o cursor pela linha do tempo ou na mídia selecionada e clique para adicionar um teste. Enquanto o modo de teste estiver ativado, você poderá adicionar novos testes.



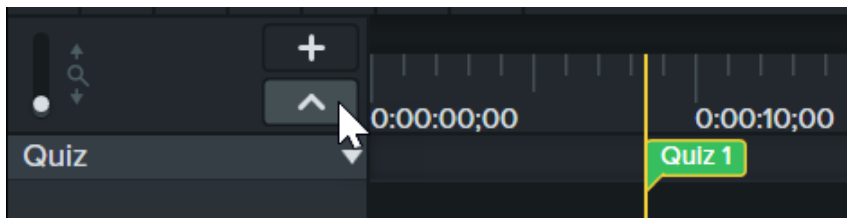

6. Para desativar o modo de teste, clique na seta pequena ao lado de **Teste** sob a barra de ferramentas da linha do tempo ou pressione **Ctrl+Q**.

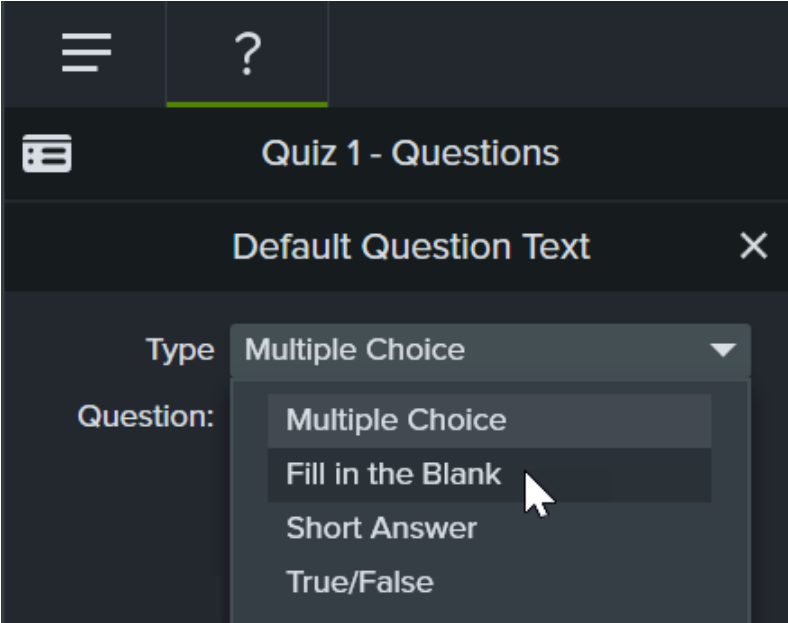
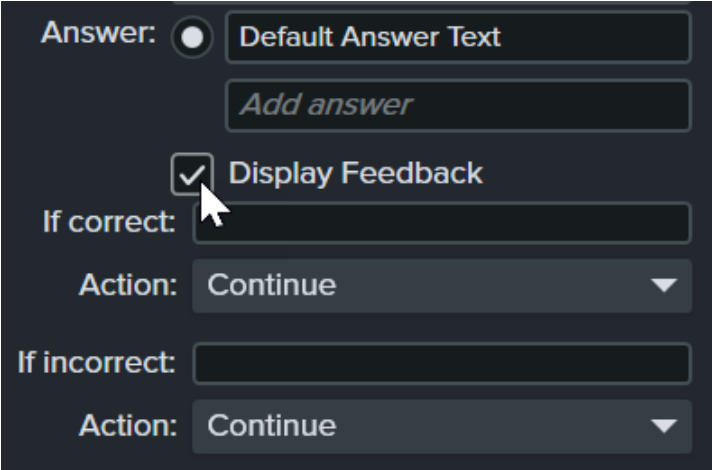

## Perguntas e opções de teste

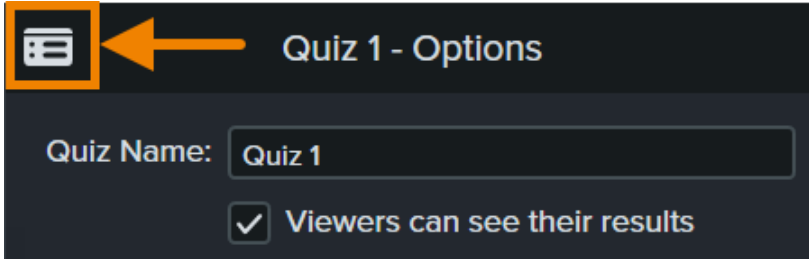
Opção	Descrição
Criar perguntas	<p>Clique na subguia <b>Perguntas</b>.</p>  <ul style="list-style-type: none"><li>A primeira pergunta é adicionada para você.</li><li>Para adicionar mais perguntas, clique no botão <b>Adicionar pergunta</b> e digite a pergunta.</li></ul>

Opção	Descrição
Escolher um tipo de pergunta	<p>Selecione um tipo de pergunta no menu suspenso.</p> 
Inserir ou selecionar resposta	<ul style="list-style-type: none"> <li>• Para perguntas do tipo verdadeiro/falso, clique em <b>Verdadeiro</b> ou <b>Falso</b> para definir as respostas.</li> <li>• Para todos os outros tipos de perguntas, clique em <b>Adicionar resposta</b> e digite uma resposta.</li> <li>• Para perguntas de múltipla escolha, clique para selecionar a resposta correta.</li> </ul>
Dar feedback para as respostas	<p>Selecione a opção <b>Mostrar feedback</b>.</p>  <ul style="list-style-type: none"> <li>• Digite uma resposta para as respostas corretas/incorrectas.</li> <li>• Selecione a próxima ação após as respostas corretas/incorrectas.</li> </ul>
Alterar a ordem das perguntas	Clique nas setas para cima e para baixo para alterar a ordem das perguntas no teste.

Opção	Descrição
Visualizar como o teste aparece para os usuários	<p>Clique no botão <b>Visualizar</b>.</p> 
Inserir nome do teste	<p>Clique na subguia <b>Opções de teste</b>.</p>  <p>Insira o nome no campo <b>Nome do teste</b>.</p>
Criar pesquisa	<p>Clique na subguia <b>Opções de teste</b>.</p>  <p>Deixe a opção <b>Avaliar o teste</b> desmarcada.</p>
Permitir que os usuários vejam os resultados	<p>Clique na subguia <b>Opções de teste</b>.</p>  <p>Clique na caixa de seleção <b>Os usuários podem ver os próprios resultados</b>.</p>
Excluir teste	Selecione um teste na linha do tempo ou mídia e pressione a tecla <b>Delete</b> .
Obter pontuações e informações sobre o teste	Você pode relatar os resultados do teste por meio de um sistema de gerenciamento de aprendizagem compatível com SCORM (Shareable Content Object Reference Model – Modelo de Referência de Objeto de Conteúdo Compartilhável). Para relatórios no Camtasia 2022 e versões anteriores, consulte <a href="#">Relatório do teste</a> .

## Exportar um vídeo com um teste

Para exportar um vídeo com um teste, selecione uma das seguintes opções:

- **Arquivo local (Windows):**

1. Selecione **Exportar > Arquivo local**.
2. Selecione a opção **MP4 com Smart Player** no menu suspenso **Tipo de arquivo**.
3. Opcional: se você quiser carregar o pacote de vídeo em um LMS em conformidade com o padrão SCORM, selecione a guia **Avançado > Smart Player** > ative a opção **Relatar usando SCORM**. Clique no botão **Opções do SCORM** para personalizar.
4. Clique em **Exportar**.

- **Arquivo local (Mac):**

1. Selecione **Exportar > Arquivo local**.
2. Selecione **Exportar para MP4** no menu suspenso **Formato de arquivo**.
3. Ative a opção **Incluir teste**. Clique no botão **Opções**.
4. Opcional: se você quiser carregar o pacote de vídeo em um LMS em conformidade com o padrão SCORM, ative a opção **Incluir SCORM**. Clique no botão **Opções** para personalizar.
5. Clique em **Exportar**.

- **Screencast:**

1. Selecione **Exportar > Screencast**.
2. Insira um título e a descrição opcional do vídeo.
3. Clique em **Exportar** (no Windows) ou em **Compartilhar** (no Mac).

## Relatório do teste (Versão 2022 e anteriores)

**Nota:** a opção **Relatar resultados por e-mail** está disponível somente no Camtasia 2022 ou versões anteriores. O TechSmith Results Service para reportar resultados de testes deixará de funcionar em 2025. [Saiba mais.](https://support.techsmith.com/hc/pt/articles/14539861012237) (<https://support.techsmith.com/hc/pt/articles/14539861012237>)

### Sobre o relatório CSV

No Camtasia 2022 e versões anteriores, se você selecionar a opção **Relatar os resultados do teste por e-mail** durante a exportação, receberá os resultados por e-mail pelo Camtasia Quiz Service. Clique no link no e-mail e siga as etapas para baixar os relatórios CSV: resumido e detalhado.

O relatório CSV resumido contém a pontuação total e a porcentagem para cada pessoa, por vídeo. Se um vídeo tiver vários testes, o relatório resumido combinará as pontuações de todos os testes no vídeo para dar uma pontuação geral.

- O relatório CSV detalhado contém registro de data e hora, pontuações detalhadas das perguntas/respostas, entradas de campos de texto, entre outros dados.
- Os relatórios têm o formato de arquivo de texto CSV delimitado por vírgulas. Esse formato é visualizado melhor em um programa que permite manipular os dados em formato colunar, como o Microsoft Excel ou o Planilhas Google.
- Os relatórios são enviados uma vez por dia. Nenhum relatório será enviado se não houver novos dados coletados.
- Os relatórios agregam os dados. Cada relatório contém dados novos e antigos.
- Não é possível cancelar a inscrição do Quiz Service. Para parar de receber relatórios, peça para os usuários não fazerem o teste ou remova o vídeo do local compartilhado.
- Não é possível alterar o endereço de e-mail do relatório.

# Exibir legendas no vídeo

Saiba como adicionar legendas, garantir a conformidade com a lei ADA e exportar seu vídeo com legendas.

Neste tutorial:

- [Tipos de legenda](#)
- [Adicionar legendas](#)
- [Dicas para legendas em conformidade com a lei ADA](#)
- [Como trabalhar com legendas](#)

As legendas exibem texto na tela para o áudio, os sons ou as ações que ocorrem em um vídeo. As legendas criam vídeos acessíveis para um público maior, incluindo:

- Usuários surdos ou com deficiência auditiva.
- Usuários que não conseguem ouvir o áudio nas configurações atuais.
- Usuários que não falam o idioma original do vídeo fornecendo traduções nas legendas.

## Tipos de legenda

O tipo de legenda é selecionado durante o processo de exportação do vídeo.

## Legendas ocultas

**Nota:** o TechSmith Smart Player é necessário para sumário, legendas ocultas, pesquisa, testes e pontos de acesso em um vídeo. Para incluir o TechSmith Smart Player, exporte o vídeo para o Knowmia, Screencast ou Arquivo local (somente Windows). Consulte [Exportar e compartilhar seu vídeo \(https://www.techsmith.pt/learn/?post\\_type=tutorial&p=182298\)](https://www.techsmith.pt/learn/?post_type=tutorial&p=182298).



- As legendas são ativadas/desativadas pelo usuário por meio do botão CC no controlador de vídeo.
- As legendas obedecem à Lei dos Americanos com Deficiência (ADA – Americans with Disability Act).
- As legendas podem ser personalizadas.
- As legendas podem ser pesquisadas quando produzidas como um vídeo MP4.
- Os usuários podem clicar em um resultado da pesquisa para ir para esse local no vídeo.

## ▼ Windows

Siga um destes procedimentos:

- Selecione **Exportar > Knowmia**.
- Selecione **Exportar > Screencast**.

- Selecione **Exportar > Arquivo local**. Selecione a opção **MP4 com Smart Player** no menu suspenso Tipo de arquivo.
- 

## ▼ Mac

Siga um destes procedimentos:

- Selecione **Exportar > TechSmith Knowmia**.
  - Selecione **Exportar > Screencast**.
- 

## Legendas gravadas



- Também conhecidas como “abertas”, as legendas ficam sempre visíveis e não podem ser desativadas pelo usuário.
- As legendas obedecem à Lei dos Americanos com Deficiência (ADA – Americans with Disability Act).
- As legendas podem ser personalizadas.
- As legendas podem ser pesquisadas quando produzidas como um vídeo MP4 com o Smart Player. Os usuários podem clicar em um resultado da pesquisa para ir para esse local no vídeo.

## ▼ Windows

1. Selecione **Exportar > Arquivo local**.
  2. No menu suspenso Tipo de arquivo, selecione **MP4 (recomendado)**.
  3. Clique na seta suspensa **Configurações avançadas** para acessar propriedades adicionais.
  4. Na guia Legendas, ative a opção **Renderizar vídeo com legendas abertas (sempre visíveis)**.
  5. Clique em **Exportar**.
- 

## ▼ Mac

1. Selecione **Exportar > Arquivo local**.
  2. Na caixa de diálogo de exportação, digite um nome de arquivo e selecione o local e o formato de arquivo preferidos.
  3. No menu suspenso Estilo de arquivo, selecione **Legendas gravadas**.
  4. Clique em **Exportar**.
- 

## Legendas sob o vídeo



- As legendas não podem ser desativadas pelo usuário.
- As legendas podem ser personalizadas.
- Esse tipo de legenda adiciona legendas sob o vídeo e aumenta as dimensões verticais do vídeo.

## ▼ Windows

1. Selecione **Exportar > Arquivo local legado**.
2. No Assistente de produção, selecione **Configurações de produção personalizadas** e clique em **Avançar**.
3. Selecione **MP4 – Smart Player** e clique em **Avançar**.
4. Na guia Opções, ative a opção **Legendas** e selecione **Legendas sob o vídeo** no menu suspenso Tipos de legenda.
5. Siga as instruções do Assistente de produção para concluir o processo de exportação.

## ▼ Mac

As legendas sob o vídeo não são aceitas atualmente no Camtasia para Mac.

## Adicionar legendas

O Camtasia oferece vários métodos de legenda:

- [Adicionar legendas manualmente](#)
- [Sincronizar legendas de um roteiro \(somente Windows\)](#)
- [Conversão de fala em texto \(somente Windows\)](#)
- [Importar ou exportar um arquivo de legendas](#)

### Adicionar legendas manualmente

Digite as legendas manualmente conforme assiste ao vídeo.

1. Mova a playhead para o início da linha do tempo.
2. Para adicionar legendas:
  - **Windows:** clique na guia **Legendas** e clique no botão **Adicionar legenda**.
  - **Mac:** clique na guia **Efeitos de áudio** e arraste o efeito **Legendas** para a faixa de áudio na linha do tempo. Na visualização de legendas acima da linha do tempo, clique no primeiro segmento da legenda.



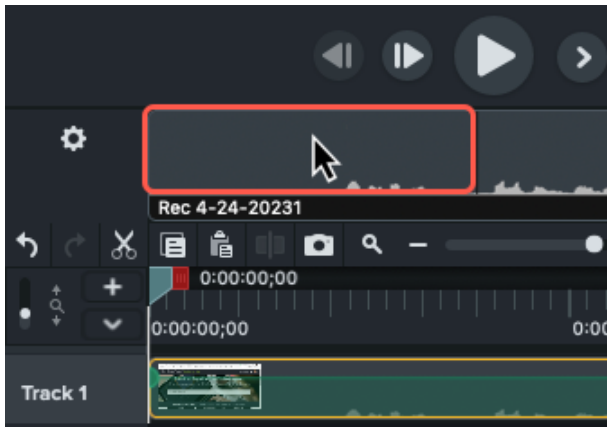

3. Personalize fonte, cor, tamanho do texto e outras características (opcional):

- **Windows:** clique no menu suspenso **Propriedades da fonte**.

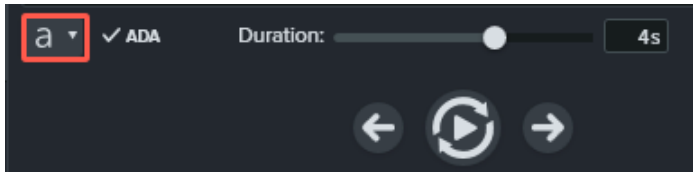

**Mac:** no menu suspenso Opções de legenda, selecione **Configurações de legenda**.

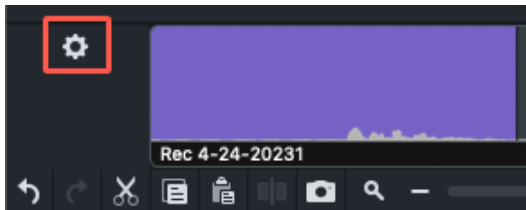

4. Clique no botão **Loop** ou pressione **Enter** para reproduzir a seção de áudio.



5. Digite o que você ouve ou cole o texto correspondente de um roteiro escrito.

- Se a legenda exceder três linhas, o texto mudará para cinza. Clique no botão **Dividir** para mover o texto cinza para uma nova legenda.

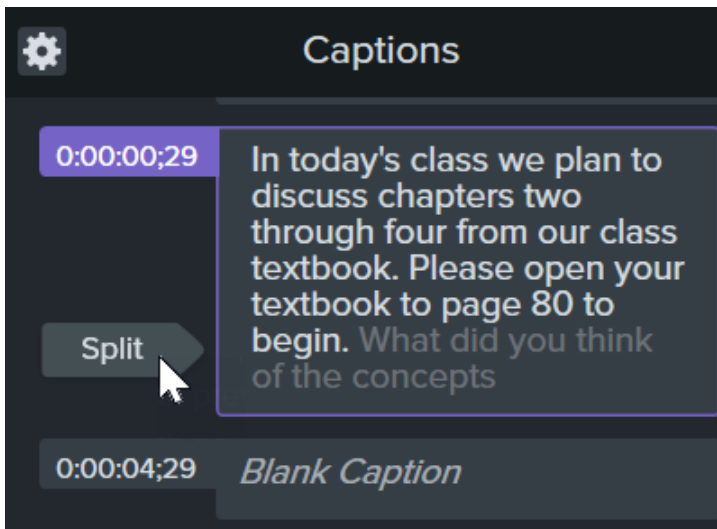

- Para alterar a duração de uma legenda, arraste o controle deslizante de **Duração**. A duração padrão é de quatro segundos.



- o Para dicas para escrever legendas, consulte [Dicas para legendas em conformidade com a lei ADA](#).

6. Clique no botão **Adicionar nova legenda** ou pressione a tecla **Tab** para adicionar uma nova legenda.



### Sincronizar legendas de um roteiro (somente Windows)

Cole um roteiro preparado no editor de legendas para sincronizar o roteiro com a reprodução de áudio.

1. Mova a playhead para o início da linha do tempo.
2. Clique na guia **Legendas** e clique no botão **Adicionar legenda**.
3. Cole o roteiro inteiro no editor de legendas.
4. Clique no ícone de engrenagem e selecione Sincronizar legendas.

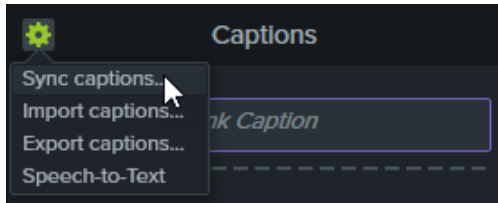

5. Leia as instruções que aparecerão e, quando estiver pronto para sincronizar as legendas, clique em **Continuar**. A reprodução do vídeo começará e os controles de sincronização aparecerão abaixo do editor de legendas.
6. Para adicionar uma nova legenda, clique em uma palavra quando ouvir a palavra reproduzida.

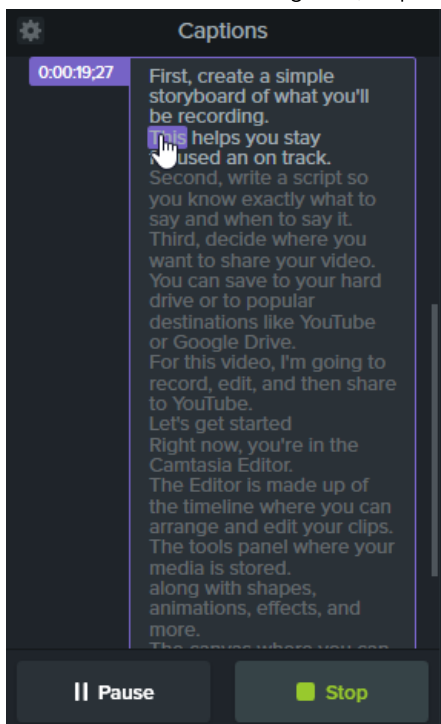

7. Clique em **Pausar** para pausar a reprodução do vídeo.
8. Clique em **Parar** para terminar a sincronização do roteiro com as legendas.

### Conversão de fala em texto (somente Windows)

O Camtasia utiliza o mecanismo de conversão de fala em texto da Microsoft para converter automaticamente as gravações de voz do seu projeto em legendas.

1. Clique para selecionar a mídia que você quer legendar na linha do tempo.
2. Clique na guia **Legendas**.
3. Clique no ícone de engrenagem e selecione **Conversão de fala em texto**.

**Nota:** a opção Conversão de fala em texto fica cinza quando não há gravação de voz na linha do tempo.

4. A caixa de diálogo Dicas de conversão de fala em texto será aberta. Clique em cada link para treinar o Mecanismo de Fala da Microsoft a entender sua voz, configurar seu microfone e adicionar palavras ao dicionário de reconhecimento de fala.
5. Quando você concluir a configuração da conversão de fala em texto, clique em **Continuar**.
6. Outra caixa de diálogo aparecerá. Selecione o que você quer legendar:
  - o **Linha do tempo inteira:** o Camtasia legenda todas as mídias com áudio na linha do tempo.
  - o **Mídia selecionada:** o Camtasia legenda somente a mídia de áudio selecionada na linha do tempo.
7. Revise e edite as legendas no editor de legendas. Consulte [Como trabalhar com legendas](#).

Dica: treine a conversão de fala em texto para melhorar a precisão

Continue a treinar a conversão de fala em texto para reconhecer sua pronúncia e melhorar a precisão da transcrição.

## Importar ou exportar um arquivo de legenda

Você pode exportar ou importar legendas como arquivos SAMI ou SRT (SupRip). Exporte as legendas criadas no Camtasia para arquivar, para usar em outro programa ou para compartilhá-las entre plataformas.

### Importar um arquivo de legendas

Selecione **Arquivo > Importar > Legendas** e selecione um arquivo SAMI ou SRT (SubRip). O arquivo de legendas será aberto no editor de legendas.

### Exportar um arquivo de legendas

1. Selecione o **menu Exportar > Exportar legendas**.
2. Digite um nome de arquivo e selecione SAMI ou SRT.
3. No Windows, clique em **Salvar**. No Mac, clique em **Exportar**.

## Dicas para legendas em conformidade com a lei ADA

A Lei dos Americanos com Deficiência (ADA – Americans with Disability Act) é um estatuto federal antidiscriminação elaborado para garantir acesso igual a oportunidades e benefícios para indivíduos qualificados com deficiência. Em muitas instituições estaduais, governamentais e educacionais, os vídeos devem conter legendas em conformidade com a lei ADA.

Siga estas dicas de legenda para que suas legendas estejam em conformidade com a lei ADA:

- Inclua no máximo 32 caracteres por linha.
- De uma a três linhas de texto devem aparecer na tela, ser exibidas por três a sete segundos e depois devem ser substituídas pela próxima legenda.
- As legendas devem ficar disponíveis ao longo de todo o vídeo, mesmo quando não há ninguém falando.
- Controle o tempo das legendas para sincronizar com o áudio.
- Use letras maiúsculas e minúsculas.
- Use uma fonte similar à Helvetica, tamanho médio.

**Nota:** se o estilo de legenda não estiver em conformidade com a ADA no Windows, o ícone ADA vermelho aparecerá abaixo do editor de legendas. Para restaurar a conformidade com a ADA para todas as legendas, clique no menu suspenso **ADA** e selecione **Assegurar a conformidade**.

- As legendas devem ser acessíveis e prontamente disponíveis para quem precisar e quiser usá-las.
- As legendas devem aparecer na tela por tempo suficiente para serem lidas.
- Os locutores devem ser identificados quando mais de uma pessoa está na tela ou quando o locutor não está visível.
- A ortografia deve estar correta.
- As palavras devem ser literais quando o tempo permitir ou o mais próximo possível em outras situações.
- Todas as palavras devem ser legendadas, independentemente do idioma ou dialeto.
- Pontuação deve ser usada para esclarecer o significado.
- Adicione música e outras descrições entre colchetes, como [música] ou [risos].
- Indique quando não há narração e descreva os efeitos sonoros relevantes.
- O uso de gírias e sotaques deve ser preservado e identificado.

## Como trabalhar com legendas

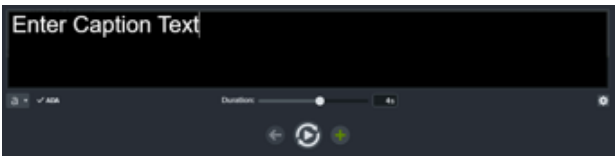
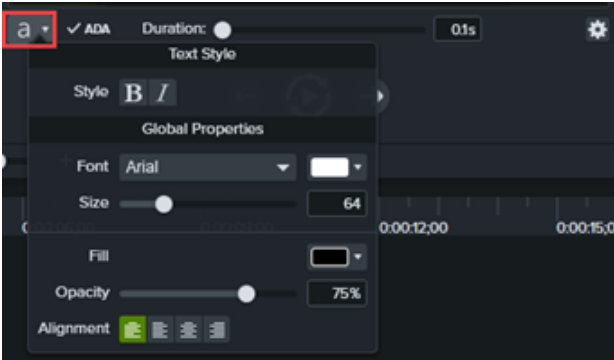
<p>Editar texto da legenda</p>	<ul style="list-style-type: none"> <li>• <b>Windows:</b> selecione uma legenda no painel Legendas. Clique na janela de visualização para editar no editor de legendas.</li> <li>• <b>Mac:</b> selecione uma legenda na Faixa de legenda e edite no editor de legendas.</li> </ul> 
<p>Editar propriedades da fonte</p>	<p>Selecione a legenda na linha do tempo. Clique no ícone de propriedades da fonte no editor de legendas e ajuste as configurações desejadas.</p>  <p><b>Nota:</b> exportar para o Screencast substitui automaticamente as propriedades personalizadas da fonte para atender à conformidade da norma ADA.</p>
<p>Apagar texto da legenda</p>	<ul style="list-style-type: none"> <li>• <b>Windows:</b> clique duas vezes para selecionar uma legenda na linha do tempo. Clique com o botão direito na legenda realçada e selecione <b>Apagar texto da legenda</b>.</li> <li>• <b>Mac:</b> selecione a legenda na linha do tempo e exclua texto do editor de legendas.</li> </ul>

<p>Remover todas as legendas da mídia ou da linha do tempo</p>	<ul style="list-style-type: none"> <li>• <b>Windows:</b> clique na legenda na linha do tempo e pressione a tecla <b>Delete</b>.</li> <li>• <b>Mac:</b> selecione a mídia na linha do tempo. Selecione <b>Modificar &gt; Legendas &gt; Remover legendas</b>.</li> </ul>
<p>Dividir legenda</p>	<p>Clique com o botão direito (Windows) ou pressione Control e clique (Mac) na legenda e selecione <b>Dividir legenda</b>.</p>
<p>Mesclar legendas adjacentes</p>	<p>Clique com o botão direito (Windows) ou pressione Control+clique (Mac) na legenda e selecione <b>Mesclar com a legenda anterior</b> (Windows) ou <b>Mesclar com a próxima legenda</b> (Mac)</p>
<p>Ocultar legendas no vídeo</p>	<p><b>Windows:</b></p> <ul style="list-style-type: none"> <li>• Na faixa de legenda, clique no ícone desativar.</li> </ul>  <p><b>Mac:</b></p> <ul style="list-style-type: none"> <li>• Clique para desativar <b>Mostrar faixa de legenda</b> no menu Exibir.</li> <li>• Ou, clique em <b>Propriedades &gt; Ocultar faixa de legenda</b>.</li> </ul>

## Adicionar pontos de acesso (vídeos interativos)

---

Saiba como vincular um site, pausar automaticamente seu vídeo ou direcionar usuários para assistir novamente ou pular diferentes seções com os pontos de acesso interativo do Camtasia.

---

Os pontos de acesso fornecem uma chamada de ação clicável em um vídeo, como:

- Abrir o próximo vídeo de uma série.
- Fornecer um link para inscrição em sua newsletter, canal ou redes sociais.
- Ir para um ponto específico de um vídeo para saber mais com base no interesse do usuário.
- Fornecer um link para comprar seu produto ou software.

### Adicionar um ponto de acesso

1. Clique na guia **Efeitos visuais**.
2. Arraste o efeito **Ponto de acesso interativo** para a mídia visual na linha do tempo que você quer usar como uma chamada de ação, como texto, imagem ou anotação.
3. Clique no botão **Propriedades** para personalizar o ponto de acesso. A opção padrão pausa o vídeo no final de um ponto de acesso e exige que o usuário clique para continuar. Outras opções são:
  - **URL:** direciona o usuário para o URL inserido.
  - **Marcador:** direciona o usuário para um marcador específico no vídeo. Você precisa ter marcadores na linha do tempo para selecionar esta opção. Consulte [Adicionar sumário de marcadores e vídeo \(https://www.techsmith.pt/learn/?post\\_type=tutorial&p=182313\)](https://www.techsmith.pt/learn/?post_type=tutorial&p=182313).
  - **Tempo:** direciona o usuário para um tempo ou quadro específico no vídeo.
4. Para testar as opções URL, Marcador ou Tempo, clique no botão **Testar**.

**Nota:** o TechSmith Smart Player é necessário para sumário, legendas ocultas, pesquisa, testes e pontos de acesso em um vídeo. Para incluir o TechSmith Smart Player, exporte o vídeo para Arquivo local legado (Windows), Arquivo local (Mac), Screencast ou Knowmia. Consulte [Exportar e compartilhar seu vídeo \(https://www.techsmith.pt/learn/?post\\_type=tutorial&p=182298\)](https://www.techsmith.pt/learn/?post_type=tutorial&p=182298).

# Editar o cursor com efeitos

Saiba como adicionar efeitos do cursor para aprimorar o cursor na sua gravação ou ocultá-lo da visualização.

Neste tutorial:

- [Editar propriedades do cursor](#)
- [Adicionar e editar efeitos do cursor](#)
- [Ocultar o cursor](#)

**Nota:** somente é possível editar as propriedades do cursor, adicionar efeitos e ocultar o cursor para gravações de tela capturadas com o Camtasia, também conhecidas como arquivos TREC. A exceção é o efeito Criador de caminhos do cursor, que não pode ser aplicado a arquivos TREC.

## Editar propriedades do cursor

Ajuste o tamanho e a opacidade do cursor.

1. Arraste uma gravação de tela do Camtasia para a linha do tempo.
2. Clique no botão **Propriedades** para ver o painel de propriedades.



3. Selecione a guia **Cursor**.



4. Personalize as configurações do cursor:

- **Escala:** arraste o controle deslizante ou insira um valor de porcentagem para ampliar ou reduzir o tamanho do cursor. O padrão é 225%.
- **Opacidade:** arraste o controle deslizante ou insira um valor de porcentagem para aumentar ou reduzir a transparência do cursor.

## Adicionar e editar efeitos do cursor

Adicione um efeito de cursor para melhorar a visibilidade e o foco de toda ou parte de uma gravação de tela.

1. Arraste uma gravação de tela do Camtasia para a linha do tempo.
2. Clique na guia **Efeitos do cursor**.

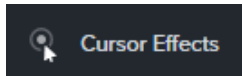

3. Arraste um **efeito** para a mídia na linha do tempo.
4. Edite o efeito aplicado conforme desejado:

- Ajuste a duração para aprimorar o cursor somente para uma parte do clipe:

1. Clique na seta na parte inferior do clipe para abrir a bandeja de Efeitos.

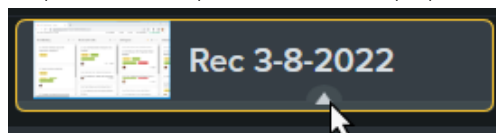

2. Arraste as alças do efeito para ajustar quando o efeito começa e termina durante o clipe.

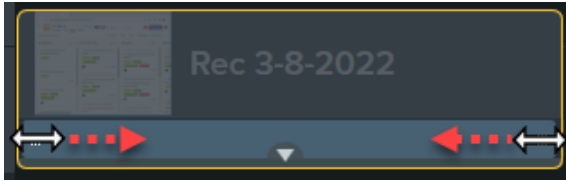

o Edite as [propriedades do efeito do cursor](#):





1. Clique no botão **Propriedades** para ver o painel de propriedades.

2. Selecione a guia **Cursor**.

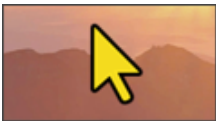

3. Personalize as configurações.

**Nota:** para remover um efeito do cursor, abra a bandeja de Efeitos na mídia da linha do tempo, selecione o efeito e pressione a tecla **Delete**.

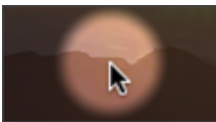
Efeito	Descrição e propriedades
<p>Cor do cursor</p> 	Edite o preenchimento e o contorno do cursor para combinar com a sua marca ou para se destacar no conteúdo da tela.
<p>Criador de caminhos do cursor</p> 	Adicione um cursor e anime-o para navegar onde quiser na tela. Consulte <a href="https://www.techsmith.pt/learn/?post_type=tutorial&amp;p=236752">Personalizar o cursor e o caminho (https://www.techsmith.pt/learn/?post_type=tutorial&amp;p=236752)</a> .
<p>Sombra do cursor</p> 	Adicione um efeito visual que faça seu cursor parecer flutuar sobre a tela. Ajuste o ângulo, desvio (distância do cursor), opacidade e desfoque da sombra.
<p>Suaviz. do cursor</p> 	Transforma movimentos distrativos do cursor em linhas suaves. Consulte <a href="https://www.techsmith.pt/learn/?post_type=tutorial&amp;p=182331">Suavizar os movimentos do cursor rapidamente (https://www.techsmith.pt/learn/?post_type=tutorial&amp;p=182331)</a> .
<p>Destaque do cursor</p> 	Chama a atenção para o cursor escurecendo ou desfocando o restante da área da tela. Ajuste estas propriedades para personalizar o efeito: <ul style="list-style-type: none"><li>• <b>Cor:</b> a cor aplicada para escurecer a tela fora da área de destaque.</li><li>• <b>Tamanho:</b> o tamanho da área de destaque.</li><li>• <b>Suavidade:</b> desfoque ao redor da borda da área de destaque.</li><li>• <b>Saturação:</b> a intensidade da cor da gravação de tela fora da área de destaque.</li><li>• <b>Opacidade:</b> transparência da cor de escurecimento fora da área de destaque.</li><li>• <b>Desfoque:</b> clareza da gravação de tela fora da área de destaque.</li></ul>

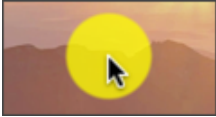
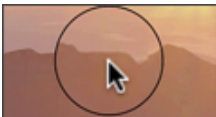

Efeito	Descrição e propriedades
	<ul style="list-style-type: none"> <li>• <b>Atenuar para dentro:</b> anima o início do efeito como uma transição suave.</li> <li>• <b>Atenuar para fora:</b> anima o final do efeito como uma transição suave.</li> </ul>
<p>Realçar</p> 	<p>Adiciona um círculo de cor para ajudar o espectador a identificar e acompanhar o cursor. Ajuste estas propriedades para personalizar o efeito:</p> <ul style="list-style-type: none"> <li>• <b>Cor:</b> a cor do realce em torno do cursor.</li> <li>• <b>Opacidade:</b> transparência da cor de realce.</li> <li>• <b>Tamanho:</b> o tamanho da área de realce.</li> <li>• <b>Suavidade:</b> desfoque ao redor da borda da área de realce.</li> <li>• <b>Atenuar para dentro:</b> anima o início do efeito como uma transição suave.</li> <li>• <b>Atenuar para fora:</b> anima o final do efeito como uma transição suave.</li> </ul>
<p>Ampliar</p> 	<p>Amplia a área do cursor para mostrar os detalhes. Ajuste estas propriedades para personalizar o efeito:</p> <ul style="list-style-type: none"> <li>• <b>Tamanho:</b> o tamanho da área ampliada em torno do cursor.</li> <li>• <b>Zoom:</b> o nível de ampliação.</li> <li>• <b>Sombra:</b> largura e desfoque da borda de ampliação.</li> <li>• <b>Suavidade:</b> desfoque da gravação de tela na borda da área ampliada.</li> <li>• <b>Atenuar para dentro:</b> anima o início do efeito como uma transição suave.</li> <li>• <b>Atenuar para fora:</b> anima o final do efeito como uma transição suave.</li> </ul>

## Ocultar o cursor

Você pode ocultar o cursor em qualquer gravação de tela do Camtasia (arquivo TREC) adicionado à linha do tempo.

Para ocultar o cursor em um clipe inteiro:

1. Clique para selecionar uma gravação TREC na linha do tempo.
2. Clique no botão **Propriedades**.
3. Clique na guia **Cursor** e defina a **Opacidade** para 0%.

Para ocultar o cursor durante um clipe:

1. Selecione a **guia Animações > subguia Animações**.

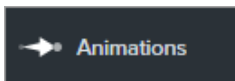

2. Arraste a animação **Personalizado** para a TREC na linha do tempo.
3. Arraste a seta de animação para o local para começar a ocultar o cursor.

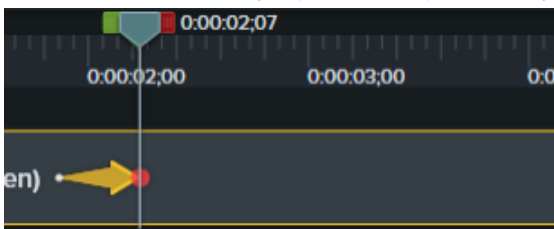

4. Nas propriedades, clique na guia **Cursor** e defina a **Opacidade** para 0%.

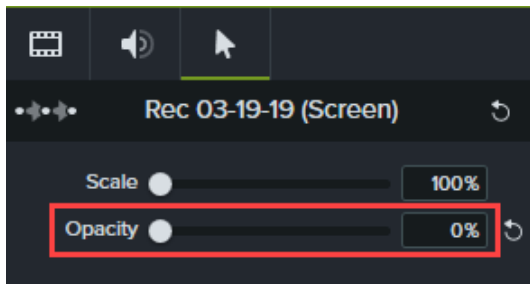

5. Para mostrar o cursor novamente no vídeo, arraste outra animação **Personalizado** para a TREC na linha do tempo.

6. Arraste a ponta da seta de animação para o local para o cursor aparecer.

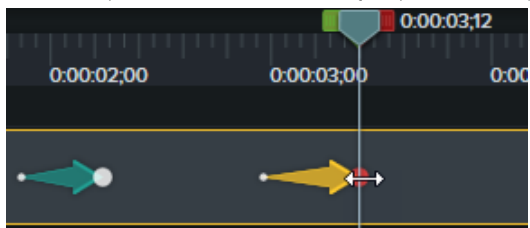

7. Nas propriedades, clique na guia **Cursor** e defina a **Opacidade** para 100%.

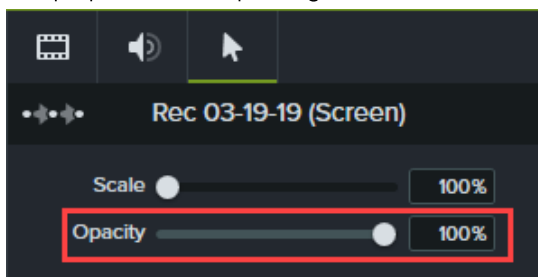

# Personalizar cursor e caminho

---

Saiba como substituir ou importar um cursor, editar um caminho do cursor ou adicionar um novo caminho ao seu vídeo.

---

Neste tutorial:

- [Substituir ou importar um cursor](#)
- [Editar um caminho do cursor gravado](#)
- [Criar um novo caminho do cursor](#)
- [Restaurar o caminho do cursor original](#)

O Camtasia permite adicionar ou editar caminhos de cursor e atualizar cursores personalizados para criar vídeos de qualidade profissional, como:

- Demonstrações de software ou produtos
- Vídeos educativos ou explicativos
- Apresentações de negócios e slides gravados

Os cursores são usados para contar uma história, chamar a atenção dos espectadores para partes específicas da tela ou melhorar a qualidade do vídeo.

Enfatize um botão ou link com o cursor, sincronize sua narração de voz com o movimento do cursor na tela, corrija erros cometidos com o cursor durante a gravação e muito mais.

## Substituir ou importar um cursor

Ajuste o tamanho e o estilo do cursor ou adicione um cursor personalizado para melhorar seus vídeos e reduzir distrações.

1. Selecione uma gravação do Camtasia (TREC) na linha do tempo ou na tela.

**Nota:** você pode editar somente o caminho do cursor em gravações de tela capturadas com o Camtasia (TREC) ou depois que um novo caminho do cursor for adicionado. Para criar um caminho do cursor a um vídeo ou imagem importados no Camtasia, consulte [Criar um novo caminho do cursor](#).

2. Na guia Cursor do painel de propriedades, clique no botão **Editar caminho do cursor**.

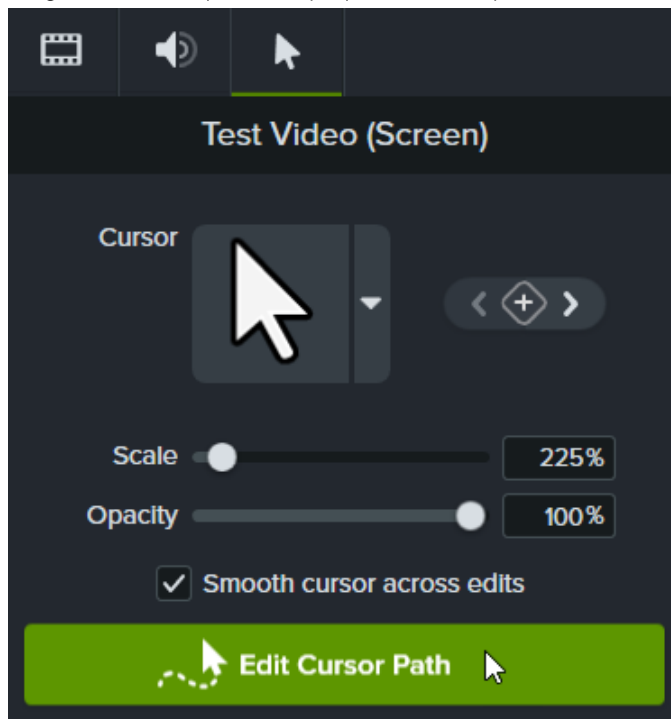

3. Na caixa de diálogo Editar caminho do cursor, selecione **Simplificar caminho existente** ou **Criar novo caminho** no menu suspenso e clique em **Continuar**.

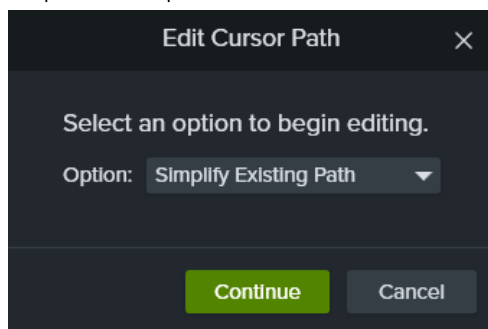

**Nota:** você só precisa concluir essa etapa na primeira vez que editar o caminho do cursor.

4. Clique para selecionar um ponto para editar na linha do tempo.



Você também pode clicar nas setas do quadro-chave no painel de propriedades do cursor para mover sua seleção entre os quadros-chave do cursor na linha do tempo.



5. Clique no menu suspenso de cursores e selecione uma das opções de **Substituir imagem do cursor**.

- o **Atual:** edite somente o cursor que está na playhead.
- o **Similar:** edite todos os cursores do mesmo estilo do cursor que está na playhead.
- o **Tudo:** edite todos os cursores na linha do tempo.

6. Para substituir o cursor, siga uma destas instruções:

- o Clique em uma das imagens de cursor disponíveis encontradas na gravação.

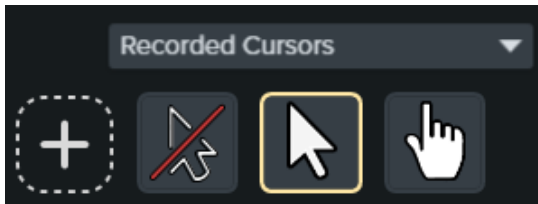

- o Clique no menu suspenso **Cursors gravados** e selecione uma categoria diferente de cursores disponíveis. Em seguida, selecione seu cursor desejado.
- o Clique no ícone + para importar uma nova imagem de cursor. Os tipos de arquivo disponíveis para cursores importados são BMP, JPG, JPEG, PNG, PDF, TIF e TIFF.

**Nota:** para selecionar o local do ponteiro do cursor importado, mova o cursor na imagem. Clique em **Salvar edições do cursor** para aplicar.

7. Clique e arraste o controle **Escala** para ajustar o tamanho do cursor na tela.

O cursor recém-editado ficará visível durante a reprodução do vídeo.

## Editar um caminho do cursor gravado

Edite um caminho do cursor gravado para melhorar o fluxo do cursor de local para local em seu vídeo.

1. Selecione uma gravação do Camtasia (TREC) na linha do tempo ou na tela.

**Nota:** você pode editar somente o caminho do cursor em gravações de tela capturadas com o Camtasia (TREC) ou depois que um novo caminho do cursor for adicionado. Para criar um caminho do cursor a um vídeo ou imagem importados no Camtasia, consulte [Criar um novo caminho do cursor](#).

2. Na guia Cursor do painel de propriedades, clique no botão **Editar caminho do cursor**.

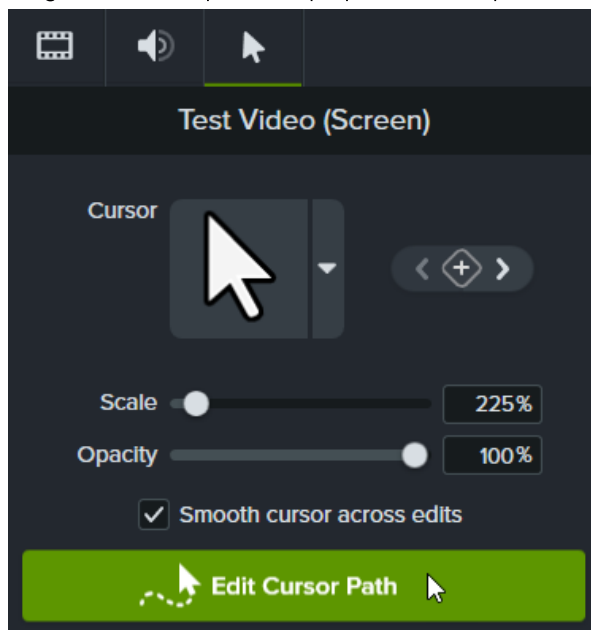

3. Na caixa de diálogo Editar caminho do cursor, selecione **Simplificar caminho existente** ou **Criar novo caminho** no menu suspenso e clique em **Continuar**.

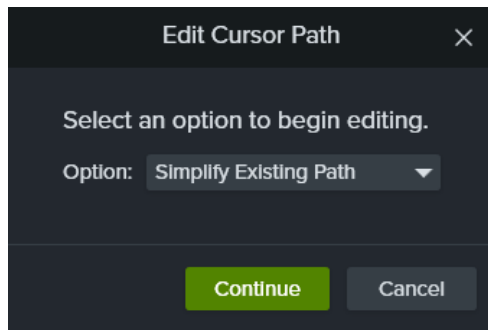

**Nota:** você só precisa concluir essa etapa na primeira vez que editar o caminho do cursor.

4. O caminho do cursor e pontos aparecem na tela e na linha do tempo.

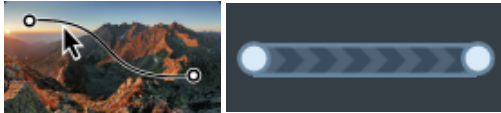

5. Clique para selecionar um ponto para editar e, em seguida, siga um destes procedimentos:

- Clique com o botão direito em um ponto na linha do tempo e selecione **Excluir** para remover esse ponto.
- Clique e arraste um ponto na tela para ajustar onde o cursor se move na gravação.



- Clique e arraste um ponto na linha do tempo para estender ou reduzir a duração do movimento do cursor até esse ponto. Para estender a duração, arraste o ponto para a direita. Para reduzir a duração, arraste o ponto para a esquerda.

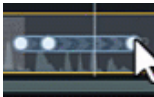

- Selecione um **Tipo de linha** no painel de propriedades para definir movimentos do cursor retos ou curvos dentro e fora do ponto.



**Nota:** depois de selecionar um tipo de linha, clique e arraste a alça do ponto na tela para ajustar manualmente a curva do movimento do cursor, se desejar.

- Selecione uma opção no menu suspenso **Atenuação** para definir a velocidade do cursor conforme ele passa pelo ponto selecionado para dar um visual mais natural.

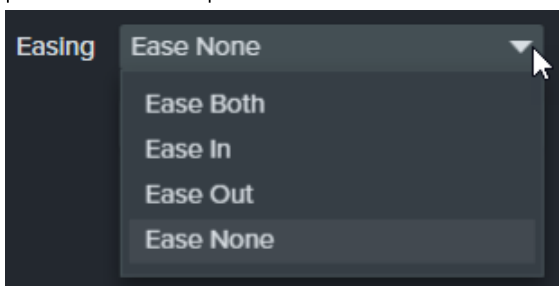

6. Clique e arraste a playhead na linha do tempo até o local para editar. Clique com o botão direito na linha da playhead e selecione uma das seguintes opções para editar o caminho do cursor:

- o **Adicionar ponto do cursor à playhead:** adiciona outro ponto ao caminho para permitir um controle mais detalhado sobre o movimento e o visual do cursor.
- o **Dividir caminho do cursor na playhead:** adiciona um novo segmento de caminho e dois novos pontos à linha do tempo. Isso é útil quando você quer que o cursor pause em um local antes de continuar seu caminho.
- o **Estender caminho do cursor à playhead:** estende a duração do caminho até o local selecionado e adiciona dois novos pontos do cursor na linha do tempo.

**Nota:** a opção de menu **Estender caminho do cursor à playhead** estará disponível somente quando a playhead estiver em um quadro-chave do cursor e não houver caminho do cursor da linha do tempo nesse local.

7. Se você tiver caminhos do cursor divididos após a edição, clique na caixa de seleção **Suavizar cursor entre edições** no painel de propriedades para melhorar o fluxo do cursor.

8. Clique e arraste o controle **Escala** para ajustar o tamanho do cursor na tela.

9. Clique em **Finalizar edição** para sair da edição do caminho do cursor.



## Criar um novo caminho do cursor

Adicione um cursor a imagens ou vídeos no Camtasia.

**Nota:** você não pode adicionar o efeito **Criador de caminhos do cursor** à mídia gravada com o Camtasia. Para editar um caminho do cursor em uma gravação do Camtasia (TREC), consulte [Editar um caminho do cursor gravado](#).

1. Arraste o efeito **Criador de caminhos do cursor** da guia Efeitos do cursor ou Efeitos visuais a uma imagem ou um vídeo na tela ou linha do tempo.

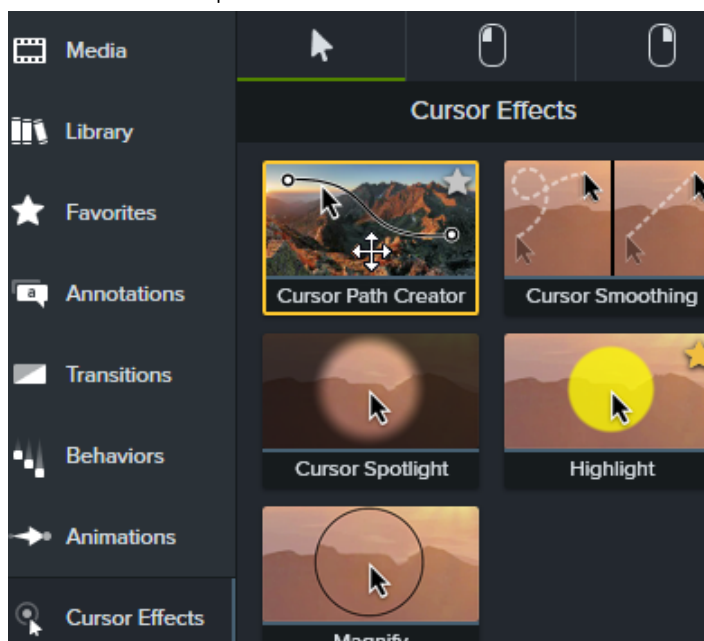

2. O caminho do cursor e pontos aparecem na tela e na linha do tempo. Clique para selecionar um ponto para editar e, em seguida, siga um destes procedimentos:

- Clique com o botão direito em um ponto na linha do tempo e selecione **Excluir** para remover esse ponto.
- Clique e arraste um ponto na tela para ajustar onde o cursor se move na gravação.

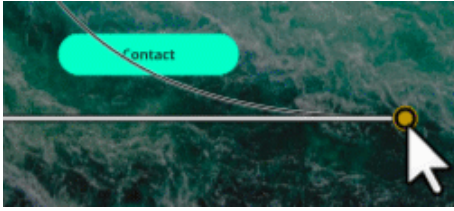

- Clique e arraste um ponto na linha do tempo para estender ou reduzir a duração do movimento do cursor até esse ponto. Para estender a duração, arraste o ponto para a direita. Para reduzir a duração, arraste o ponto para a esquerda.

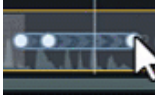

- Selecione um **Tipo de linha** no painel de propriedades para definir movimentos do cursor retos ou curvos dentro e fora do ponto.

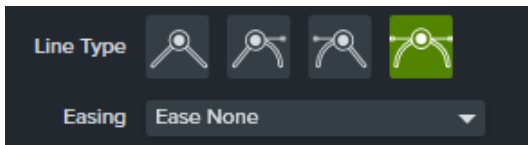

**Nota:** depois de selecionar um tipo de linha, clique e arraste a alça do ponto na tela para ajustar manualmente a curva do movimento do cursor, se desejar.

- Selecione uma opção no menu suspenso **Atenuação** para definir a velocidade do cursor conforme ele passa pelo ponto selecionado para dar um visual mais natural.

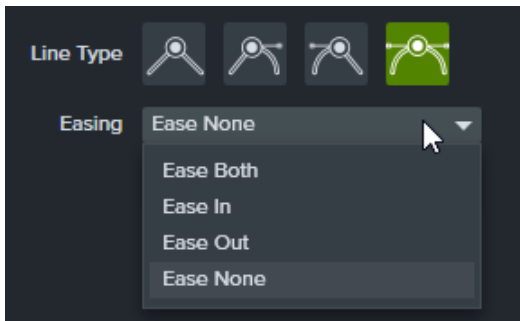

3. Clique e arraste a playhead na linha do tempo até o local para editar. Clique com o botão direito na linha da playhead e selecione uma das seguintes opções para editar o caminho do cursor:

- **Adicionar ponto do cursor à playhead:** adiciona outro ponto ao caminho do cursor para permitir um controle mais detalhado sobre o movimento do cursor e a atenuação do caminho do cursor.
- **Dividir caminho do cursor na playhead:** adiciona um novo segmento de caminho e dois novos pontos do cursor à linha do tempo. Isso é útil quando você quer que o cursor pause em um local antes de continuar seu caminho.
- **Estender caminho do cursor à playhead:** estende a duração do caminho até o local selecionado e adiciona dois novos pontos do cursor na linha do tempo.

**Nota:** a opção **Estender caminho do cursor à playhead** estará disponível somente quando a playhead estiver em um quadro-chave do cursor e não houver caminho do cursor da linha do tempo nesse local.

4. Se você tiver caminhos do cursor divididos após a edição, clique na caixa de seleção **Suavizar cursor entre edições** no painel de propriedades para melhorar o fluxo do cursor.



5. Clique e arraste o controle **Escala** para ajustar o tamanho do cursor na tela.

6. Clique em **Finalizar edição** para sair da edição do caminho do cursor.



## Restaurar o caminho do cursor original

Para restaurar o caminho do cursor original, clique em **Restaurar caminho** no painel de propriedades.

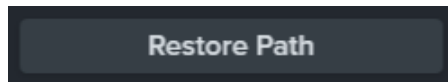

# Suavizar movimentos do cursor rapidamente

O efeito Suavização do cursor transforma os movimentos do cursor em gravações de tela para suavizar linhas.

**Nota:** o efeito Suavização do cursor pode ser aplicado somente às gravações de tela capturadas com o Camtasia. Depois que o clipe da gravação estiver na linha do tempo, o efeito poderá ser aplicado.

## Adicionar efeito de suavização do cursor

1. Selecione o guia **Efeitos do cursor**.
2. Arraste o efeito **Suavização do cursor** para o clipe desejado na linha do tempo.
3. Edite as configurações no painel de propriedades. Consulte [Editar propriedades de suavização do cursor](#).

## Editar duração e tempo da suavização do cursor

1. Com o efeito Suavização do cursor aplicado, clique no ícone da bandeja **Mostrar efeitos** na mídia.



2. Clique e arraste a borda direita ou esquerda do efeito para ajustar a duração.
3. Clique e arraste para reposicionar o efeito no clipe.

Dica: suavize o cursor em vários pontos no clipe.

Para aplicar o efeito a várias seções do mesmo clipe, clique e arraste o efeito para o clipe novamente. Em seguida, ajuste a duração e posição.

## Editar propriedades de suavização do cursor

Personalize as configurações para o efeito Suavização do cursor no painel de propriedades.

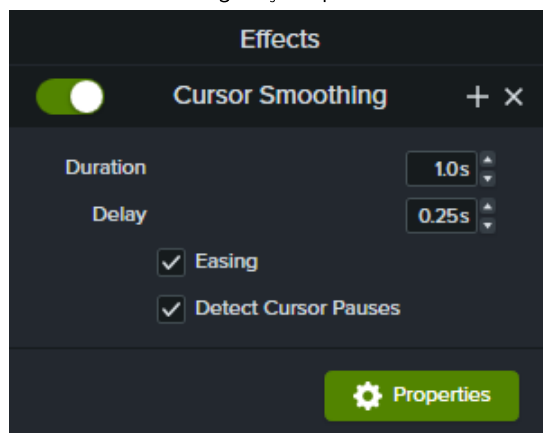

- **Duração:** é o tempo que o cursor leva para mover-se de um ponto ao outro.
- **Atraso:** é o tempo que o cursor pausa antes e depois de cada clique.

- **Atenuação:** desacelera o cursor conforme ele se aproxima de um ponto de extremidade e acelera gradualmente o cursor conforme ele sai. Atenuação dá naturalidade ao movimento do cursor.
- **Detectar pausas do cursor:** se ativado, o Camtasia reconhecerá quando o cursor estiver parado por um segundo ou mais e exibirá a pausa no caminho do cursor. Quando desativado, somente os cliques serão registrados como pontos no caminho do cursor.

# Exportar vídeos em lote

Saiba como exportar vários vídeos com base em predefinições.

Neste tutorial:

- [Visão geral](#)
- [Adicionar projetos à fila de exportação em lote \(Windows\)](#)
- [Configurar predefinições de exportação \(Windows\)](#)
- [Exportar em lote vários projetos para um único tipo de exportação \(Mac\)](#)

## Visão geral

Exportar em lote ajuda você a:

- Exportar rapidamente uma série de vídeos de um projeto ou arquivo de vídeo do Camtasia para readequar o conteúdo a várias plataformas, estilos de vídeo ou requisitos de qualidade.
- Exportar um arquivo de vídeo ou projeto em vários formatos.
- Manter a sua produtividade ao executar o processo de exportação em segundo plano, enquanto você cria ou edita outros projetos.
- Editar rapidamente o local de saída para seus arquivos em lote para melhorar o gerenciamento de arquivos.

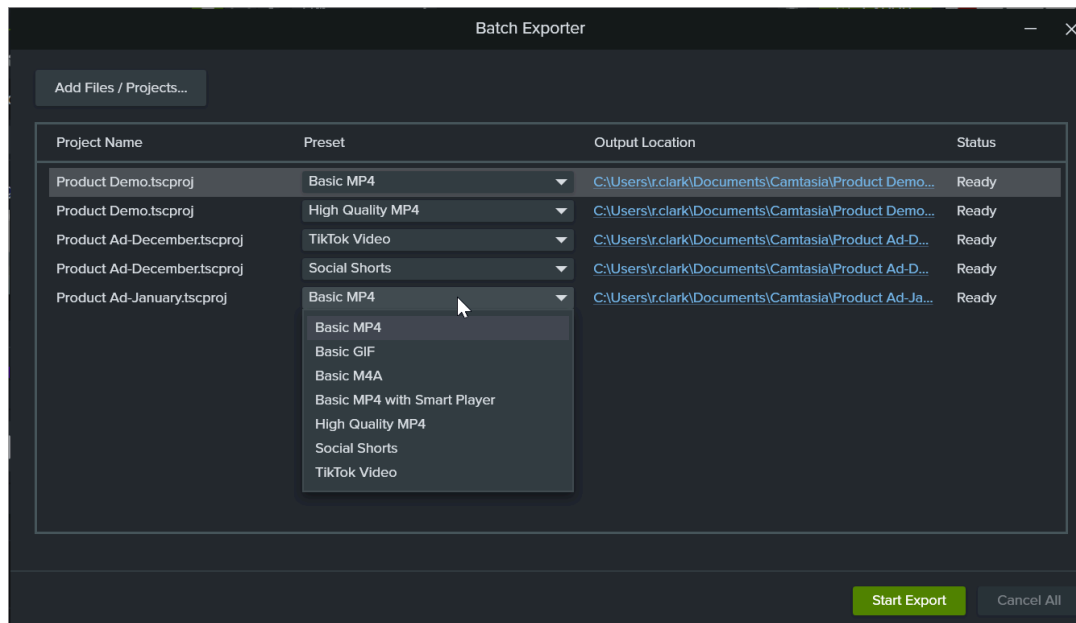

## Adicionar projetos à fila de exportação em lote (Windows)

No Camtasia para Windows, você pode adicionar projetos do Camtasia (.tscproj) ou arquivos de vídeo (.trec e .mp4) a uma fila e exportar vários arquivos com base na predefinição de exportação selecionada para cada um deles.

1. Abra o Camtasia.
2. Na página inicial, abra um projeto recente ou selecione **Novo projeto**.
3. O Editor do Camtasia é aberto. Selecione **Exportar > Exportar em lote**.
4. A caixa de diálogo Exportar em lote é aberta. Clique no botão **Adicionar arquivos/Projetos** para selecionar um projeto para adicionar à fila de exportação.
5. Navegue até encontrar os arquivos de projeto do Camtasia (.tscproj), .trec, ou .mp4 para adicionar.
6. Clique no botão **Abrir** para adicionar o projeto à fila.

7. Para cada projeto na fila, selecione uma predefinição de exportação a partir do menu suspenso **Predefinição**. Para criar predefinições de exportação personalizadas, consulte [Configurar predefinições de exportação](#).

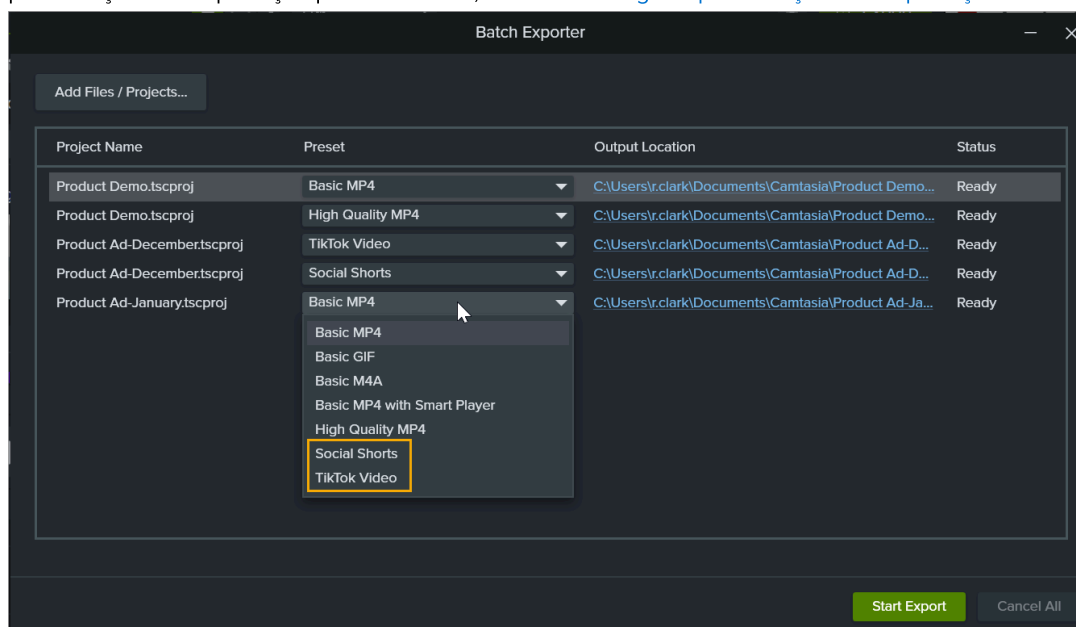

**Observação:** se seu projeto contiver [marcadores](#)

(<https://www.techsmith.pt/learn/tutoriais/camtasia/marcadores-e-sumario/>), você poderá exportar vários vídeos com base nos marcadores do projeto no Camtasia 2023.4.2 ou versão posterior. Clique na lista suspensa ao lado do nome do projeto e marque a caixa de seleção **Criar vários arquivos a partir de marcadores**.

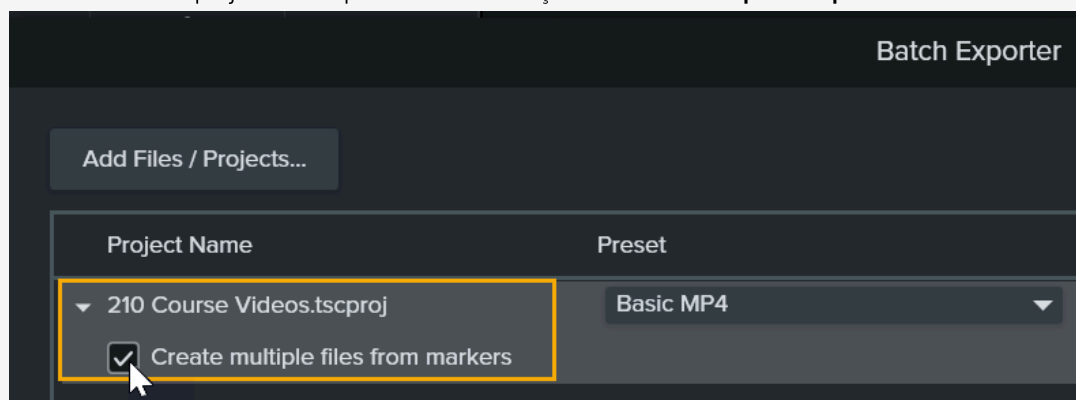

8. Para alterar o local de exportação, clique no caminho **Local de saída**, navegue para selecionar um novo local de arquivo e clique em **Selecionar pasta**.

9. Clique no botão **Iniciar Exportação**.

Você pode continuar a trabalhar com o Editor do Camtasia e abrir outros projetos enquanto a exportação em lote está em execução.

## Coluna de situação

O Exportar em lote indica a situação de cada projeto na fila.

Situação	Descrição / Ação a ser tomada
<b>Pronto</b>	<p>O projeto está pronto para exportação em lote.</p> <ul style="list-style-type: none"> <li>Clique no botão <b>Iniciar exportação</b> para exportar os projetos na fila.</li> </ul>

Situação	Descrição / Ação a ser tomada
	<ul style="list-style-type: none"> <li>Para remover um projeto da fila, clique com o botão direito do mouse no nome do projeto e selecione <b>Remover</b>.</li> </ul>
<b>Erro</b>	Ocorreu um erro no projeto e o arquivo não pode ser incluído na exportação em lote. Passe o cursor do mouse sobre a situação de Erro para mais informações.
<b>Aviso</b>	Passe o cursor do mouse sobre a situação de Aviso para mais informações.
<b>Barra de progresso</b>	<p>Uma barra de progresso aparece na coluna Situação quando o Camtasia começa a exportar o projeto selecionado.</p> <p>Para cancelar a exportação de todos os arquivos na fila, clique no botão <b>Cancelar todos</b>.</p>
<b>Concluído</b>	<p>A exportação para este projeto está completa.</p> <p>Clique com o botão direito do mouse e selecione <b>Abrir local do arquivo exportado</b> para ver o arquivo exportado. O local do arquivo também é listado na coluna Local de saída.</p>
<b>Cancelado</b>	<p>A exportação do projeto não foi concluída.</p> <p>Clique no botão <b>Iniciar exportação</b> para continuar a exportação em lote dos projetos na fila.</p>

## Configurar predefinições de exportação (somente Windows)

Crie uma predefinição para salvar suas configurações de exportação personalizadas. Predefinições economizam tempo e são ótimas para aplicar rapidamente preferências de exportação específicas para plataformas, tipos de vídeo ou qualidade.

1. No Camtasia, abra um projeto recente.
2. Selecione **Exportar > Arquivo local**.
3. A caixa de diálogo Exportar arquivo local aparecerá. Clique para expandir as **Configurações avançadas**.

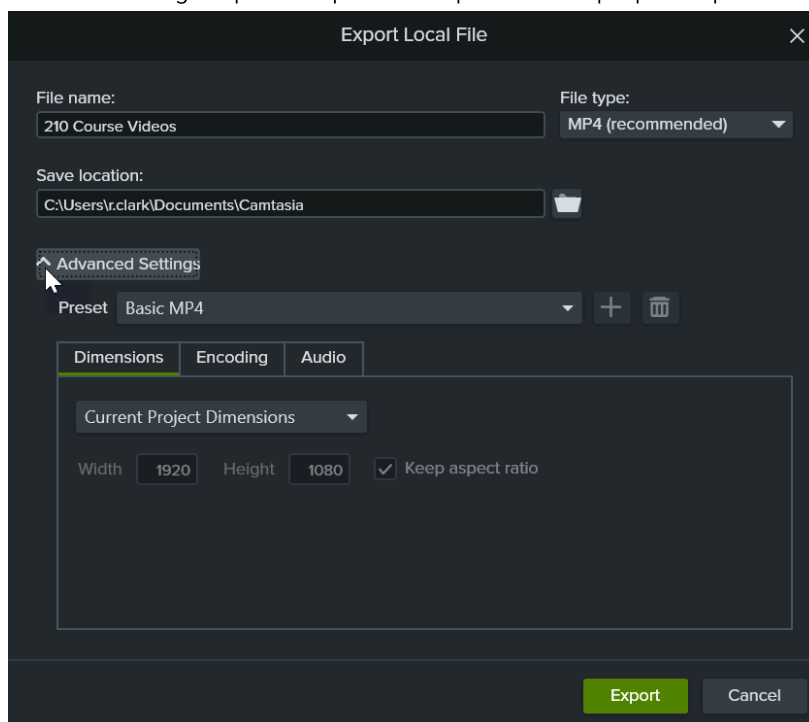

4. Personalize as configurações desejadas nas guias **Dimensões**, **Codificação** e **Áudio**.

5. Clique no botão  para adicionar uma nova predefinição.
6. A caixa de diálogo Adicionar predefinição de exportação aparecerá. Insira um nome e clique em **OK**.

O Camtasia salva a predefinição de exportação do Windows. Você pode selecionar e aplicar esta predefinição nos seguintes locais de menu suspenso de predefinição:

- Selecione **Exportar > Arquivo local > Configurações avançadas > Menu suspenso Predefinições**.

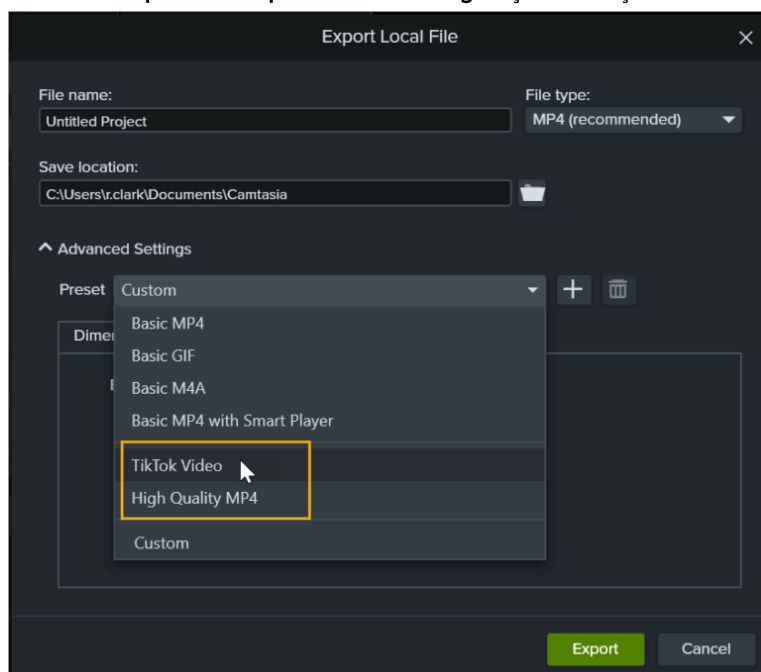

- Selecione **Exportar > Exportar em lote > menu suspenso Predefinições**.

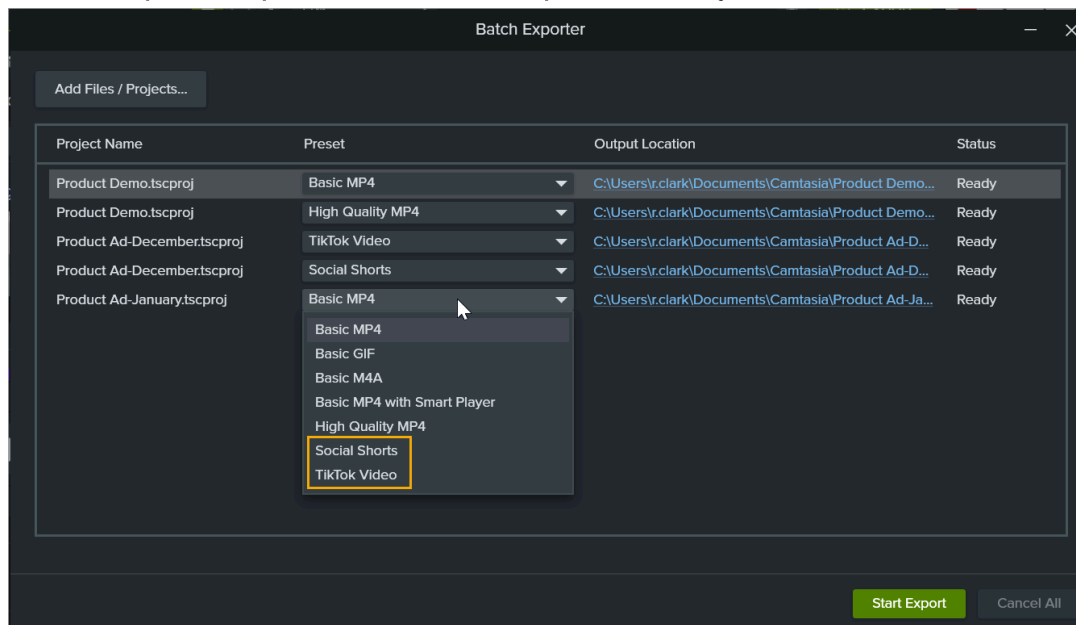

## Exportar em lote vários projetos para um único tipo de exportação (Mac)

No Camtasia para Mac, você pode adicionar vários projetos à fila da exportação em lote para exportar diversos arquivos com base no mesmo tipo de arquivo ou configurações de exportação.

1. Abra o Camtasia.
2. Selecione o botão **Exportar > Exportar em lote**.
3. A caixa de diálogo Exportar em lote é aberta. Clique no botão **Adicionar projeto**.

4. Navegue até encontrar os arquivos de projeto do Camtasia (.cmproj) para adicionar. Pressione Shift e clique para adicionar vários arquivos .cmproj.
5. Clique no botão **Selecionar projeto(s)** para adicionar o projeto à fila.
6. Para alterar o local de exportação, clique no botão **Selecionar**, navegue para selecionar um novo local de arquivo e clique em **Selecionar**.
7. Para personalizar as configurações de exportação em lote para os projetos na fila, selecione um formato de arquivo no menu suspenso e clique no botão **Opções** para editar as configurações de exportação.
8. Clique no botão **Iniciar**.





## Exportar um arquivo de áudio

---

Saiba como exportar um arquivo de áudio independente do projeto do Camtasia.

---



Exporte áudio do seu projeto como um arquivo de áudio .mp3, .m4a ou .wav independente.



**Nota:** o arquivo de áudio excluído inclui todas as faixas de áudio ativadas. Para exportar o áudio somente de uma faixa na linha do tempo, mantenha a tecla **Alt** (Windows) ou **Option** (Mac) e clique no ícone  à esquerda da faixa. O ícone muda para  e todas as faixas são desativadas e não incluídas no arquivo exportado.

1. Selecione o menu **Exportar** > **Exportar somente áudio**.
2. Insira o nome e o local do arquivo.
3. Selecione um tipo de arquivo.
4. Clique em **Salvar** (Windows) ou **Exportar** (Mac).

# Personalize o Camtasia (favoritos e predefinições)

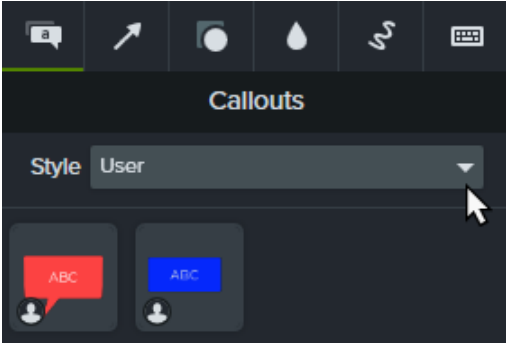
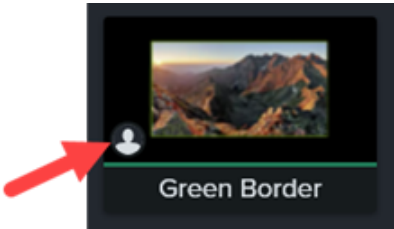
Salve aprimoramentos de vídeo e propriedades personalizadas usadas frequentemente como predefinições ou favoritos para reduzir o tempo de edição.

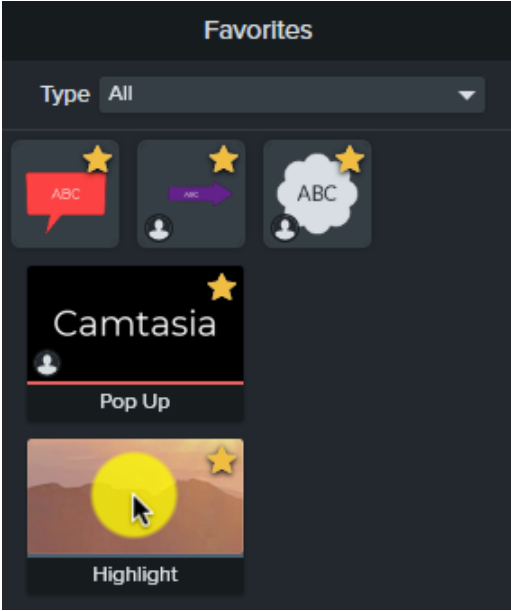
Opção	Etapas
<p><b>Predefinições</b></p> <p>Salve as propriedades personalizadas para anotações, transições, comportamentos, anotações e efeitos.</p>	<ol style="list-style-type: none"><li>1. Clique em uma guia de aprimoramento à esquerda.</li><li>2. Arraste um aprimoramento da guia selecionada para a tela ou linha do tempo.</li><li>3. Clique no botão <b>Propriedades</b>. </li><li>4. Edite as propriedades para personalizar o aprimoramento. Consulte <a href="https://www.techsmith.pt/learn/?post_type=tutorial&amp;p=182312">Descubra o painel de propriedades (https://www.techsmith.pt/learn/?post_type=tutorial&amp;p=182312)</a>.</li><li>5. Clique no botão  para salvar as propriedades personalizadas como uma nova predefinição.</li></ol> <p>O Camtasia salva a predefinição na guia. Para ver as anotações predefinidas, selecione <b>Usuário</b> no menu suspenso <b>Estilo</b>.</p>  <p>As predefinições são indicadas pelo ícone de usuário (somente Windows).</p> 

Opção	Etapas
	<div data-bbox="695 153 1463 264" style="background-color: #4CAF50; color: white; padding: 10px; border: 1px solid #4CAF50;"> <p>Dica: personalize o nome para encontrar rapidamente suas predefinições.</p> </div> <p>Para renomear uma predefinição, clique com o botão direito (Windows) ou pressione Control e clique (Mac) na predefinição e selecione <b>Renomear</b>. Digite o novo nome e pressione a tecla <b>Enter</b>. A personalização de nomes não está disponível para anotações.</p>
<p><b>Favoritos</b></p> <p>Adicione anotações, transições, comportamentos, animações e efeitos usados frequentemente à guia <b>Favoritos</b>.</p> <p>Crie um pacote (<a href="https://www.techsmith.pt/learn/?post_type=tutorial&amp;p=182342">https://www.techsmith.pt/learn/?post_type=tutorial&amp;p=182342</a>) dos seus favoritos para compartilhar com outras pessoas para:</p> <ul style="list-style-type: none"> <li>• Manter um visual ou estilo consistente nos vídeos.</li> <li>• Ajudar sua equipe a criar vídeos profissionais com base em seus aprimoramentos de vídeo favoritos.</li> </ul>	<ol style="list-style-type: none"> <li>1. Clique em uma guia de aprimoramento à esquerda.</li> <li>2. Clique no ícone de <b>Favoritos</b>  em um aprimoramento.</li> </ol> <p>O Camtasia adiciona o aprimoramento à guia <b>Favoritos</b>.</p> <div data-bbox="667 737 1175 1344" style="border: 1px solid #ccc; padding: 10px;">  </div> <p>Para remover um favorito da guia <b>Favoritos</b>, clique no ícone de <b>Favoritos</b> .</p>
<p><b>Restaurar padrões</b></p> <p>Restaure os padrões originais de anotações, transições, comportamentos, animações e efeitos na guia selecionada.</p>	<ol style="list-style-type: none"> <li>1. Clique em uma guia de aprimoramento à esquerda.</li> <li>2. Clique com o botão direito (Windows) ou pressione Control e clique (Mac) em uma área vazia no painel da guia e selecione <b>Restaurar todos os padrões</b> (Windows) ou <b>Restaurar padrão</b> (Mac).</li> </ol>

# Personalizar atalhos

Saiba como personalizar os atalhos do teclado de gravação e edição do Camtasia.

Acelere a criação de vídeo com base em suas preferências personalizando os atalhos de gravação e edição. Exporte seus conjuntos de atalhos personalizados para compartilhar com outros usuários ou para transferir para outro computador.

Neste tutorial:

- [Editar atalhos](#)
- [Excluir atalhos](#)
- [Reverter para o atalho anterior](#)
- [Exportar atalhos do Editor](#)
- [Importar atalhos do Editor](#)

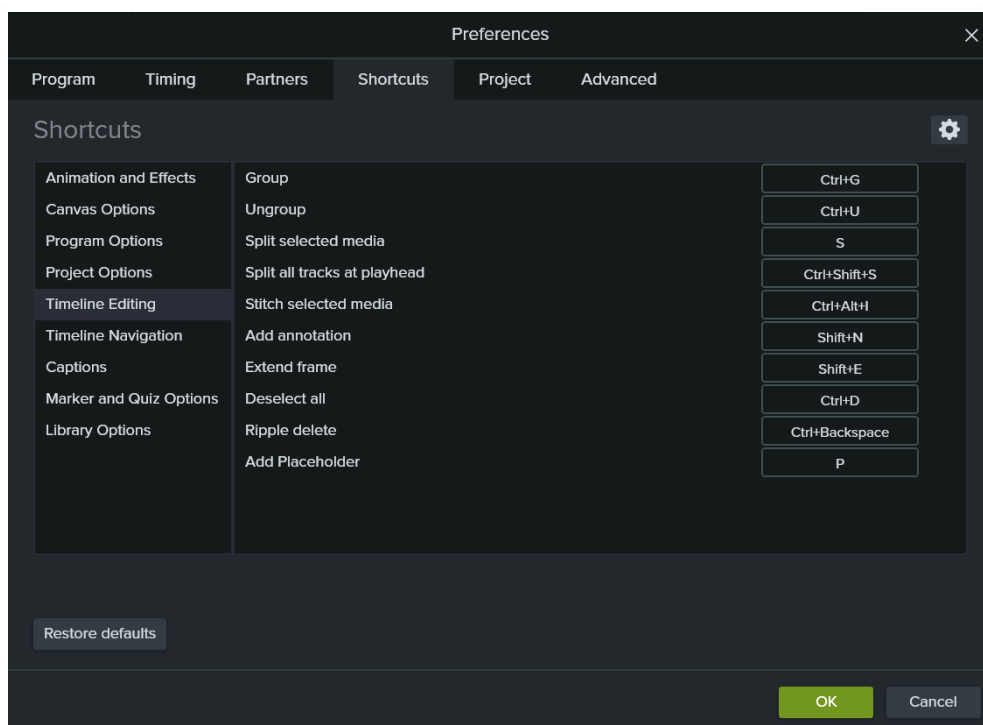

## Editar atalhos

1. Para personalizar atalhos:

- **Windows:** selecione **Editar > Preferências > guia Atalhos**.
- **Mac:** selecione **Camtasia 2022 > Preferências > guia Atalhos**.

2. Clique no campo e pressione a combinação de teclas desejada.



**Nota:** se o atalho do teclado inserido já estiver atribuído a outro atalho personalizável, o Camtasia desatribuirá o atalho desse comando e exibirá uma mensagem.

Se o atalho do teclado inserido estiver reservado por controles do sistema ou outro programa, uma mensagem aparecerá. Insira outra combinação de atalhos do teclado.

## Excluir atalhos

- Para excluir um atalho, clique no campo e depois clique no botão **Excluir**.



- Para excluir um conjunto de atalhos (somente Mac), selecione o conjunto no menu suspenso **Conjunto de atalhos**. Clique no ícone  e selecione **Excluir**.

## Reverter para o atalho anterior

- Para reverter para o atalho atribuído anteriormente, clique no botão **Reverter**.



- Para restaurar as configurações padrão originais dos atalhos do Camtasia:
  - Windows:** clique no botão **Restaurar padrões**.
  - Mac:** selecione **Padrão do TechSmith Camtasia** no menu suspenso **Conjunto de atalhos**.

## Exportar atalhos do editor

**Nota:** os conjuntos de atalhos não são compatíveis entre as plataformas Windows e Mac.

- Selecione **Editar (Windows) > Preferências > guia Atalhos** ou **Camtasia 2022 (Mac) > Preferências > guia Atalhos**.
  - No Mac, selecione o conjunto a ser exportado no menu suspenso **Conjunto de atalhos**.
- Clique no ícone  e selecione **Exportar**.
- Insira o nome e o local do arquivo e clique em **Salvar**.

O Camtasia salva o arquivo de atalhos (.camshortcuts no Windows e .camsc no Mac).

## Importar atalhos do editor

**Nota:** os conjuntos de atalhos não são compatíveis entre as plataformas Windows e Mac.

- Selecione **Editar (Windows) > Preferências > guia Atalhos** ou **Camtasia 2022 (Mac) > Preferências > guia Atalhos**.
- Clique no ícone  e selecione **Importar**.

3. Selecione um arquivo de atalhos do Camtasia (.camshortcuts no Windows e .camsc no Mac) e clique em **Abrir**.

No Windows, o Camtasia substitui os atalhos do teclado existentes pelo novo conjunto de atalhos. No Mac, o Camtasia adiciona o conjunto de atalhos ao menu suspenso.

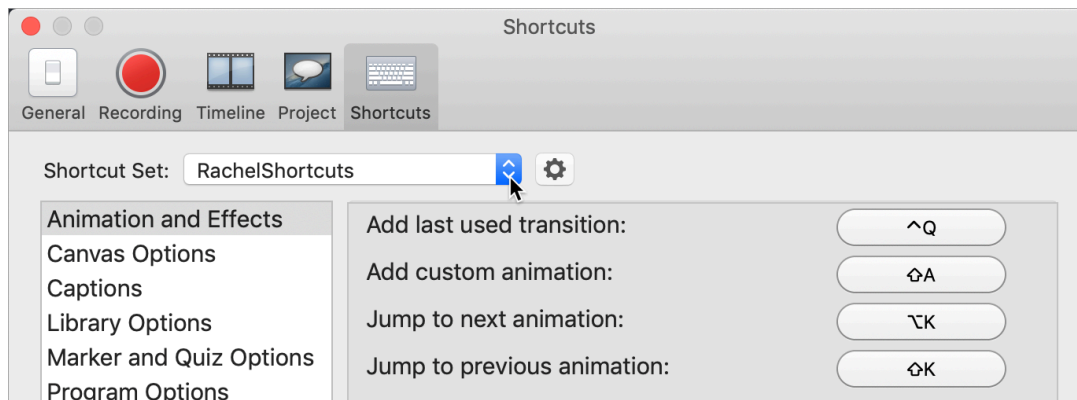

# Crie um modelo de vídeo para compartilhar

Crie e compartilhe um modelo de vídeo para ajudar os colaboradores a criarem vídeos consistentes e profissionais rapidamente.

Neste tutorial:

- [Criar um modelo de vídeo](#)
- [Editar um modelo de vídeo](#)
- [Compartilhar um modelo de vídeo](#)

Crie um novo projeto ou atualize um projeto existente para salvar como modelo de vídeo. Inclua aprimoramentos comuns de vídeo como:

Ativo	Descrição
Espaços reservados	Os espaços reservados orientam os criadores de vídeo sobre o tipo de conteúdo a substituir no modelo. Os espaços reservados preservam a posição da tela, transições, efeitos, pontos de áudio e animações quando possível.
Introduções	Animações para introduzir um vídeo ou uma cena.
Planos de fundo de movimento	Videoclipes para usar como plano de fundo ou cena em um vídeo.
Terços inferiores	Animações sobrepostas e texto para introduzir o narrador ou a cena em um vídeo.
Efeitos	Clipes curtos com um canal alfa para destacar a mídia.
Encerramentos	Animações para encerrar um vídeo ou uma cena.
Molduras de dispositivo	Imagens do computador ou dispositivo móvel para fornecer contexto em torno de uma captura de tela ou videoclipe.

Para baixar ativos e modelos pré-criados, consulte [Baixar e instalar o TechSmith Assets \(https://www.techsmith.pt/learn/?post\\_type=tutorial&p=182349\)](https://www.techsmith.pt/learn/?post_type=tutorial&p=182349).

## Criar um modelo de vídeo

1. Selecione **Arquivo > Novo projeto**.
2. Para adicionar um espaço reservado, arraste o cursor para o local desejado na linha do tempo e selecione **Editar > Adicionar espaço reservado** ou pressione **P** no teclado.

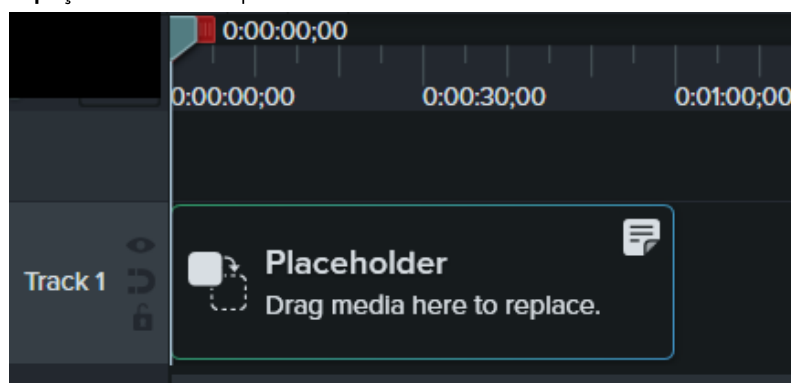

3. O Camtasia adiciona o espaço reservado à linha do tempo. No painel Propriedades, insira um título e uma observação para instruir os criadores de vídeo sobre o tipo de conteúdo ou especificações de mídia para substituir o clipe.

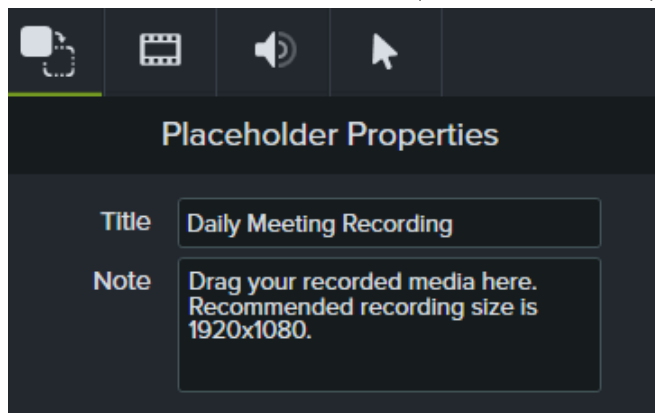

4. Adicione outros aprimoramentos desejados no projeto na linha do tempo ou na tela.
5. Para salvar o projeto como modelo, selecione **Arquivo > Salvar projeto como modelo**.
6. Insira um nome de modelo e clique em **OK**.

Para compartilhar o modelo de vídeo, consulte [Compartilhar um modelo de vídeo](#).

Dica: personalize a miniatura do modelo.

Para personalizar a miniatura para o modelo mostrado no Gerenciador de modelos, coloque a playhead no local desejado na linha do tempo antes de salvar ou exportar.

## Editar um modelo de vídeo

Certifique-se de que os criadores de vídeo mantenham seus padrões de vídeo atualizando seus modelos de vídeo com a marca mais recente, logotipos e outras alterações de vídeo.

1. Selecione **Arquivo** (Windows) ou **Camtasia 2022** (Mac) > **Gerenciar temas**.
2. Para selecionar um modelo para editar no Gerenciador de modelos:
  - Clique para selecionar um modelo da lista e clique em **Novo usando modelo**.



- o Clique em + para selecionar um arquivo de modelo (.camtemplate) no computador e clique em **Abrir**.

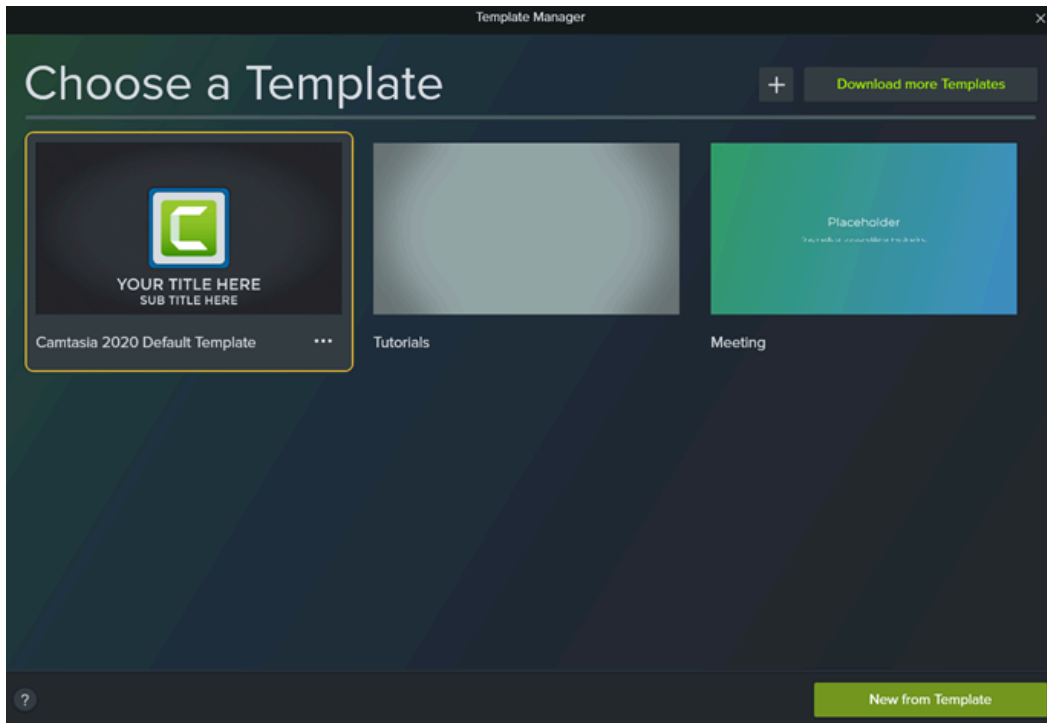

3. Depois de fazer as edições desejadas, selecione **Arquivo > Salvar projeto como modelo**.
4. Insira um nome de modelo e clique em **OK**.

Dica: estratégias para salvar as alterações do modelo.

- Para substituir o modelo atual, salve com o mesmo nome de arquivo.
- Para designar uma versão do modelo, adicione um número ao final do nome do arquivo.

## Compartilhar um modelo de vídeo

Exporte como um modelo individual (.camtemplate) ou adicione modelos, arquivos de origem e mídia a um [pacote do Camtasia](https://www.techsmith.pt/learn/?post_type=tutorial&p=182342) (.campackage) para compartilhar com outras pessoas.

1. Abra um modelo salvo no Camtasia Editor.
2. Selecione **Arquivo > Exportar > Modelo**.
3. Navegue até um local e insira um nome de arquivo.
4. Clique em **Salvar**.

O Camtasia exportará um modelo (.camtemplate). Para criar um novo vídeo a partir desse modelo, consulte [Como usar um modelo](https://www.techsmith.pt/learn/?post_type=tutorial&p=182297) (https://www.techsmith.pt/learn/?post\_type=tutorial&p=182297).

# Crie sua paleta de cores (temas)

Saiba como criar e aplicar temas para aplicar estilos rapidamente a callouts, formas, setas e ativos para combinar com sua marca pessoal ou da sua empresa.

Neste tutorial:

- [Visão geral de Temas](#)
- [Criar um tema](#)
- [Aplicar um tema](#)
- [Adicionar anotações baseadas em um tema](#)
- [Editar um tema](#)
- [Exportar um tema](#)
- [Importar um tema](#)
- [Baixar temas adicionais](#)

## Visão geral de Temas

Um tema é um conjunto de fontes, cores e logotipos predefinidos usados para personalizar ativos em seu vídeo. Aplique predefinições de tema para manter a consistência em uma série de vídeos.

Exporte e compartilhe temas individuais com sua equipe ou adicione a um [pacote do Camtasia](https://www.techsmith.pt/learn/?post_type=tutorial&p=182342) ([https://www.techsmith.pt/learn/?post\\_type=tutorial&p=182342](https://www.techsmith.pt/learn/?post_type=tutorial&p=182342)) para compartilhar recursos personalizados.

## Criar um tema

1. Selecione **Arquivo** (Windows) ou **menu Camtasia** (Mac) > **Gerenciar temas**.
2. O Gerenciador de temas aparecerá. Clique no botão **Criar novo tema**.  

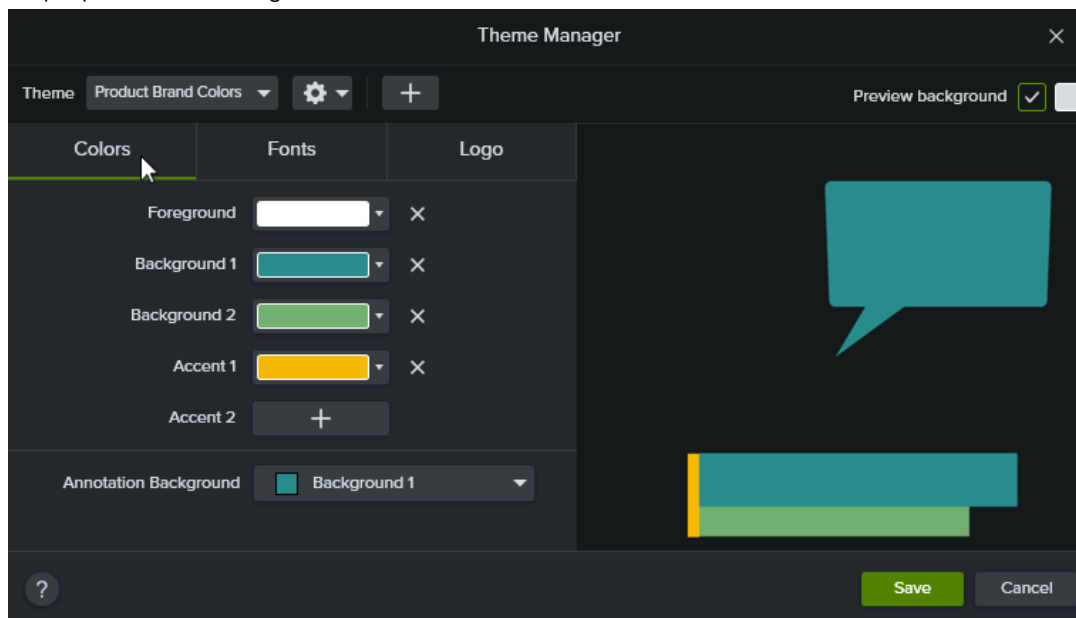
3. Insira um nome de tema e clique em **OK**.
4. Clique para selecionar a guia **Cores**.



5. Defina as cores do tema:

- o **Alterar uma cor:** clique em um menu suspenso e selecione uma cor da paleta, insira um valor Hex, um valor RGB, ou clique no seletor de cores para selecionar uma cor na tela.
- o **Adicionar uma nova cor:** clique no botão **Adicionar** e selecione uma cor.



- o **Plano de fundo da anotação:** selecione uma cor do tema para usar como a cor de preenchimento da anotação. Consulte [Aplicar um tema](#).
- o **Excluir uma cor:** clique no ícone .

6. Clique para selecionar a guia **Fontes**.

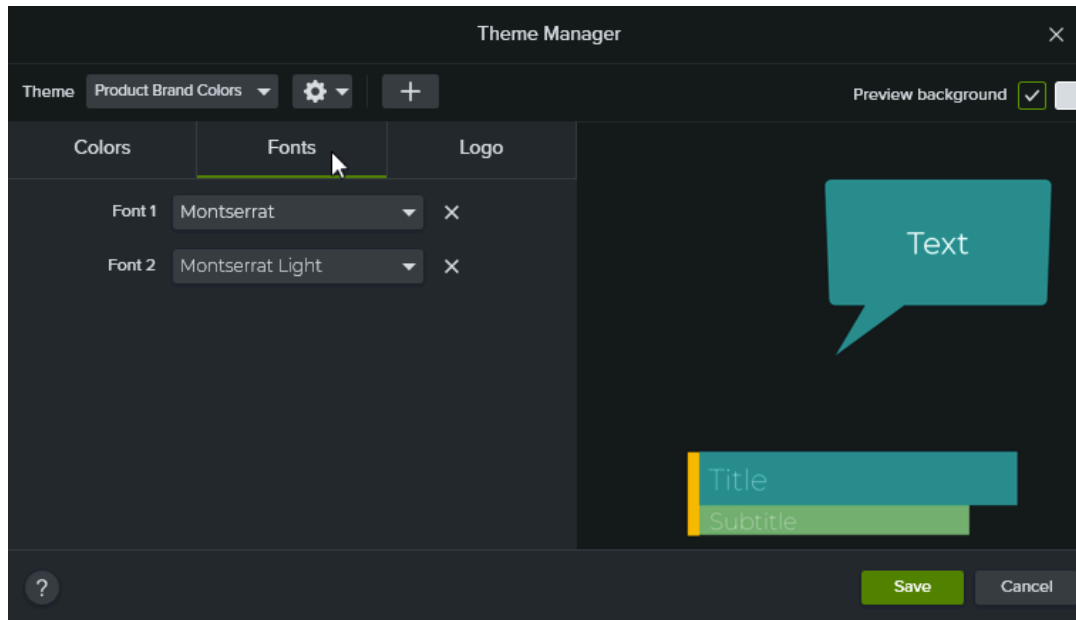

7. Defina as fontes do tema:

- o **Alterar uma fonte:** clique no menu suspenso e selecione uma fonte.
- o **Adicionar uma nova fonte:** clique no botão **Adicionar** e selecione uma fonte.
- o **Excluir uma fonte:** clique no ícone .

8. Na guia **Logotipo**, clique no botão **Procurar** para selecionar uma imagem, como um logotipo da empresa, ícone ou nome da empresa.

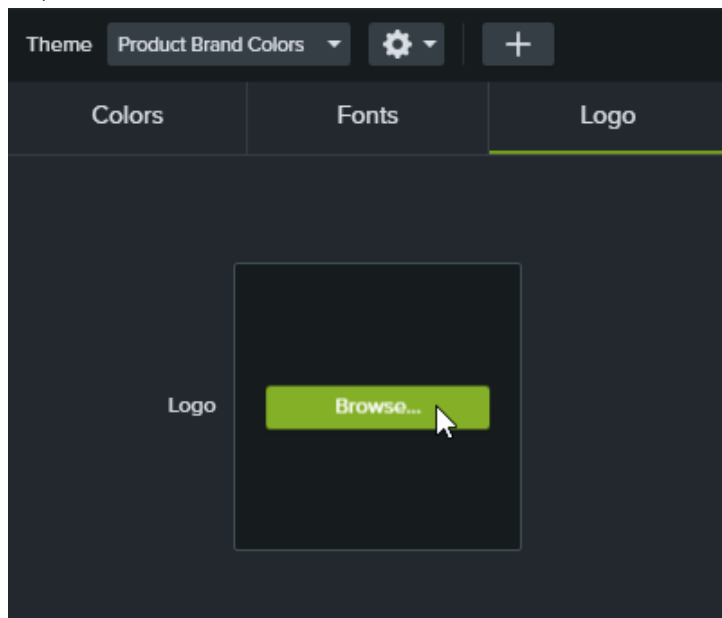

9. Clique em **Salvar** para salvar as alterações no tema.

Baixar temas adicionais online

Os temas personalizáveis dá um visual mais profissional e rebuscado ao seu vídeo com cores e fontes coordenadas. Não é necessário ter experiência em design gráfico!

## Aplicar um tema

1. Clique para selecionar a anotação ou o ativo na tela ou na linha do tempo.
2. Clique no botão **Propriedades** para abrir o painel Propriedades.
3. Siga um destes procedimentos para aplicar um tema ou uma propriedade do tema:
  - **Aplicar configurações do tema automaticamente:** selecione um tema no menu suspenso **Tema**.

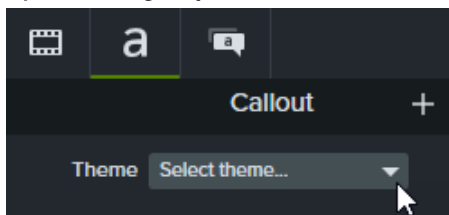

- **Aplicar uma configuração de tema específica (cor, fonte, etc.):** selecione um tema no menu de propriedades que você quer alterar. Se o tema estiver disponível para a propriedade, as predefinições do tema aparecerão no menu suspenso.

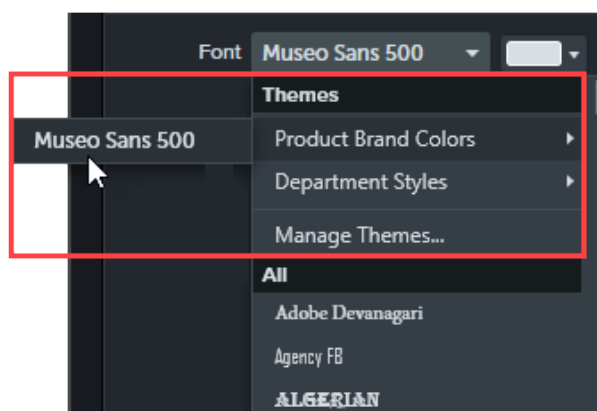
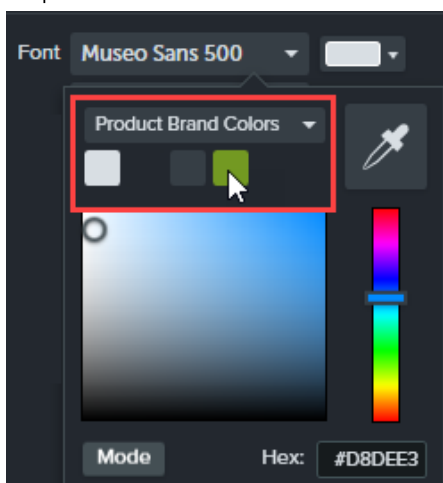

No Mac, você precisa desativar o seletor de cores do sistema para ver as cores dos temas. Selecione o **menu Camtasia > Configurações** (macOS 13 ou posterior) ou **Preferências** (macOS 12 ou anterior) > **guia Geral** > **desmarque a opção Ativar seletor de cores do sistema**.

Dica: aplique as configurações do tema a propriedades agrupadas para criar um ativo personalizado.

1. Agrupe anotações na linha do tempo. Consulte [Como usar guias de grupos](https://www.techsmith.pt/learn/?post_type=tutorial&p=182316) ([https://www.techsmith.pt/learn/?post\\_type=tutorial&p=182316](https://www.techsmith.pt/learn/?post_type=tutorial&p=182316)).
2. Vincule propriedades no Editor de propriedades rápidas para criar subgrupos e aplicar elementos do tema. Consulte [Criar ativos personalizados](https://www.techsmith.pt/learn/?post_type=tutorial&p=182311) ([https://www.techsmith.pt/learn/?post\\_type=tutorial&p=182311](https://www.techsmith.pt/learn/?post_type=tutorial&p=182311)).

## Adicionar anotações baseadas em um tema

1. Clique na guia **Anotações**.
2. Selecione a subguia **Callouts, Setas e linhas** ou **Formas**.

3. Selecione um tema no menu suspenso **Tema**.

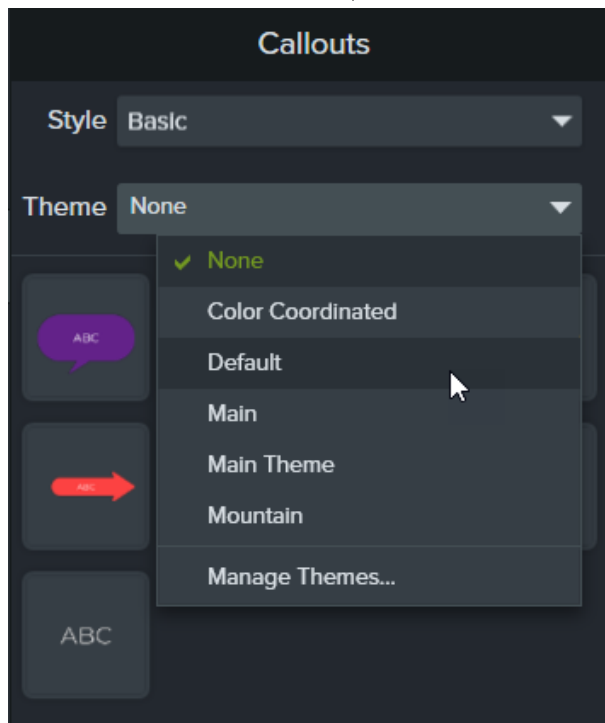

4. O Camtasia aplica automaticamente as cores e fontes do tema às anotações na guia. Arraste uma anotação para a linha do tempo para adicionar ao seu vídeo.

## Editar um tema

1. Selecione **Arquivo** (Windows) ou **menu Camtasia** (Mac) > **Gerenciar temas**.
2. O Gerenciador de temas aparecerá. Selecione um tema no menu suspenso **Tema**.
3. Faça as edições desejadas nas cores, fontes e logotipos do tema.
4. Para alterar o nome do tema, clique no ícone de engrenagem  e selecione **Renomear**.
5. Clique em **Salvar**.

## Exportar um tema

1. Selecione **Arquivo** (Windows) ou **menu Camtasia** (Mac) > **Gerenciar temas**.
2. O Gerenciador de temas aparecerá. Clique no ícone de engrenagem  e selecione **Exportar tema**.

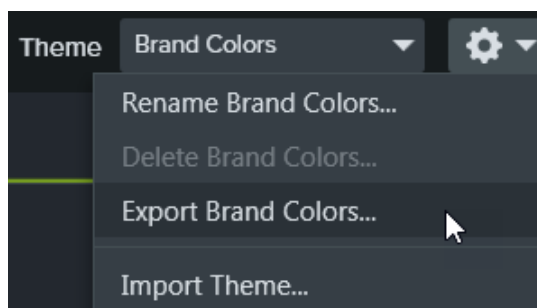

3. Selecione o local para salvar o arquivo .camtheme e clique em **Salvar**.  
O Camtasia salva o tema no seu computador.

## Importar um tema

1. Selecione **Arquivo** (Windows) ou **menu Camtasia** (Mac) > **Gerenciar temas**.
2. O Gerenciador de temas aparecerá. No menu suspenso **Tema**, selecione um tema para importar.

3. Clique no ícone de engrenagem  e selecione **Importar tema**.

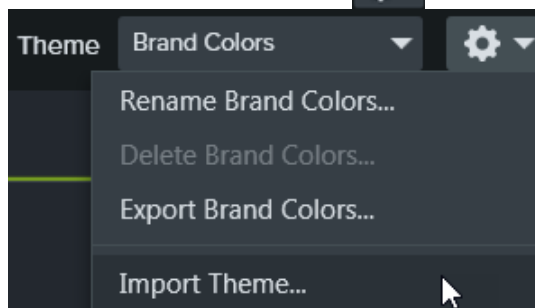

4. Localize o arquivo .camtheme e clique duas vezes no arquivo para abri-lo no Camtasia.

O Camtasia importa o arquivo .camtheme para o Gerenciador de temas.

## Baixar temas adicionais

Para baixar temas adicionais pré-criados, visite o [site do Camtasia Assets \(https://library.techsmith.com/en/camtasia?webSyncID=583d585e-5ca3-7e7d-ed9a-d9e665bc92bb&sessionGUID=781a138b-2eab-2e3c-e2ba-72b0c06481a7\)](https://library.techsmith.com/en/camtasia?webSyncID=583d585e-5ca3-7e7d-ed9a-d9e665bc92bb&sessionGUID=781a138b-2eab-2e3c-e2ba-72b0c06481a7) e selecione **Themes**.

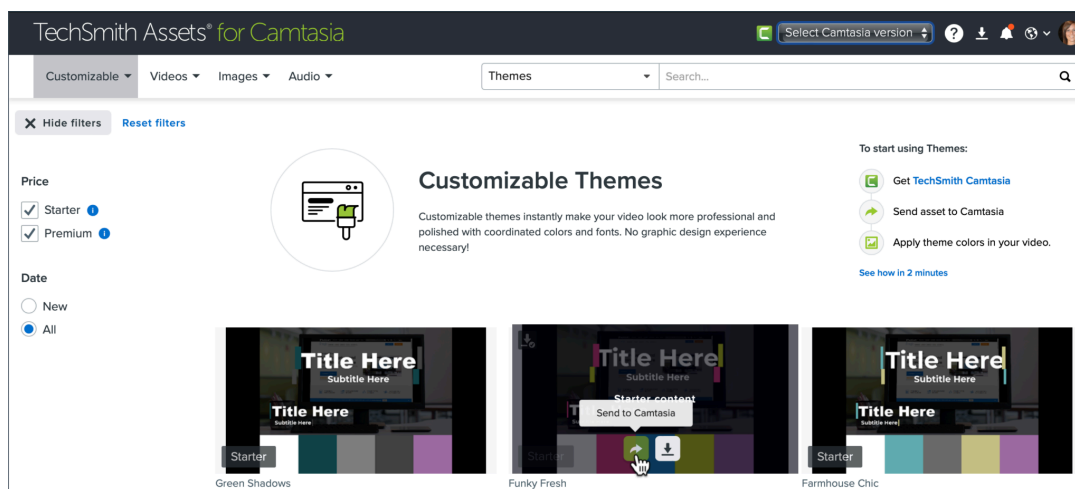

Clique no botão **Enviar ao Camtasia** para adicionar o tema ao Camtasia. O tema aparecerá no menu suspenso **Temas** no painel de propriedades e na caixa de diálogo **Arquivo > Gerenciar temas**.

# Compactar e compartilhar recursos do Camtasia

Crie um pacote do Camtasia (.cpackage) para fazer backup e compartilhar seus recursos do Camtasia, como modelos, atalhos, bibliotecas, temas e predefinições.

Crie um pacote do Camtasia (.cpackage) para:

- Compartilhar ativos com outras pessoas para criar vídeos consistentes e profissionais.
- Implantar ativos e recursos da marca em vários computadores, equipes e organizações.
- Fazer backup de seus recursos do Camtasia.

Os pacotes podem incluir: [modelos \(https://www.techsmith.pt/learn/?post\\_type=tutorial&p=182343\)](https://www.techsmith.pt/learn/?post_type=tutorial&p=182343), [atalhos \(https://www.techsmith.pt/learn/?post\\_type=tutorial&p=182359\)](https://www.techsmith.pt/learn/?post_type=tutorial&p=182359), [bibliotecas \(https://www.techsmith.pt/blog/?post\\_type=tutorial&p=182344\)](https://www.techsmith.pt/blog/?post_type=tutorial&p=182344), [temas \(https://www.techsmith.pt/learn/?post\\_type=tutorial&p=182345\)](https://www.techsmith.pt/learn/?post_type=tutorial&p=182345), [predefinições de ferramentas \(https://www.techsmith.pt/learn/?post\\_type=tutorial&p=182310\)](https://www.techsmith.pt/learn/?post_type=tutorial&p=182310) e predefinições de exportação.

## Exportar um pacote

Exporte um pacote do Camtasia (.cpackage) para compartilhar os recursos de vídeo que você usou, como modelos e bibliotecas de ativos, para criar vídeos consistentes e profissionais rapidamente.

1. Abra um projeto novo ou existente no Camtasia.
2. Selecione **Arquivo > Exportar > Pacote**.
3. O Gerenciador de pacotes aparecerá. Selecione os recursos do Camtasia para exportar.

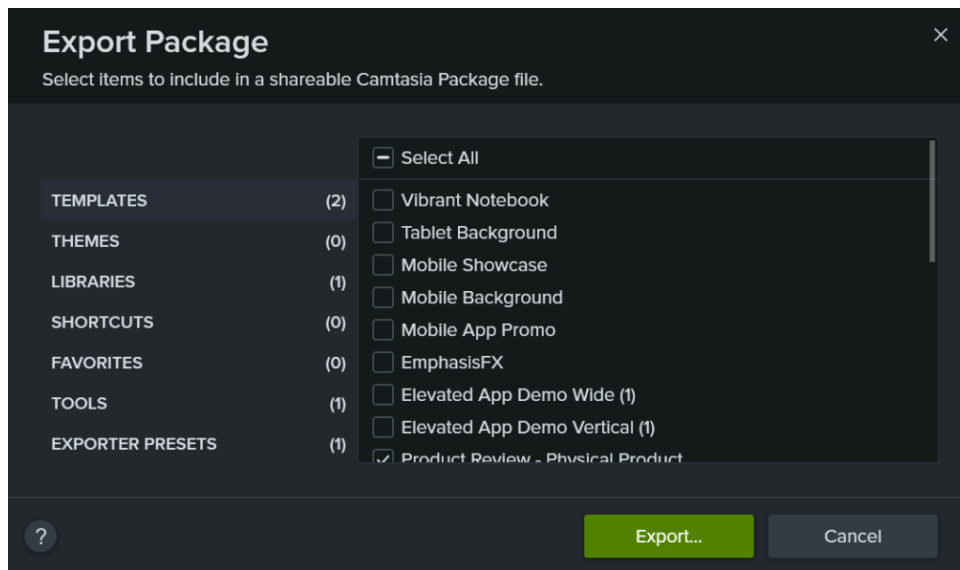

4. Clique em **Exportar**.

5. Insira o nome do pacote e clique em **Salvar**.

O Camtasia salva o arquivo .cpackage. Para abrir o pacote do Camtasia em outro computador, consulte [Importar um pacote](#).

## Importar um pacote

Importe um pacote do Camtasia (.cpackage) para adicionar recursos de vídeo, como modelos, atalhos, bibliotecas, temas, predefinições de ferramentas e predefinições de exportação, ao Camtasia.

**Nota:** os atalhos não são compatíveis entre as plataformas Windows e Mac.

1. Abra um projeto novo ou existente no Camtasia.
2. Selecione **Arquivo > Importar > Pacote**.
3. Selecione o arquivo de pacote do Camtasia (.cpackage) a ser importado e clique em **Abrir**.
4. Clique em **Substituir** (Windows e Mac), em **Pular** (Windows e Mac) ou em **Manter ambos** (somente Mac) se for perguntado na caixa de diálogo.
5. Uma caixa de diálogo aparecerá e exibirá uma lista dos recursos importados. Clique em **OK**.  
O Camtasia importará os recursos selecionados.



# Criar ativos personalizados

Crie seus próprios ativos personalizados para reutilizar em vários projetos. Compartilhe ativos personalizados com sua equipe para manter a identidade da marca ou um visual consistente.

## Criar um ativo personalizado

Agrupe mídias na linha do tempo para criar seu próprio ativo personalizado.

1. Adicione logotipos e anotações, como callouts, formas e linhas, à tela ou linha do tempo para criar o ativo personalizado.

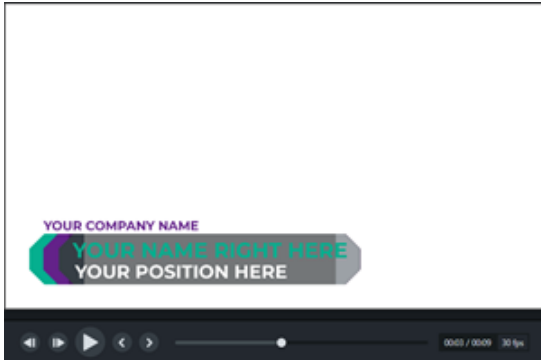

2. Selecione todas as mídias a serem incluídas no ativo personalizado. Clique com o botão direito (Windows) ou pressione Control e clique (Mac) na seleção e selecione **Agrupar**. Consulte [Como usar guias de grupos](https://www.techsmith.pt/learn/?post_type=tutorial&p=182316) ([https://www.techsmith.pt/learn/?post\\_type=tutorial&p=182316](https://www.techsmith.pt/learn/?post_type=tutorial&p=182316)).
3. Clique no botão **Propriedades**. O painel de propriedades exibe as propriedades editáveis no grupo. Siga qualquer um destes procedimentos para editar as propriedades do grupo:

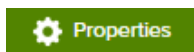

- Aplique um tema ao grupo inteiro. Consulte [Crie sua paleta de cores \(temas\)](https://www.techsmith.pt/learn/?post_type=tutorial&p=182345) ([https://www.techsmith.pt/learn/?post\\_type=tutorial&p=182345](https://www.techsmith.pt/learn/?post_type=tutorial&p=182345)).
- Edite as propriedades individualmente no grupo.

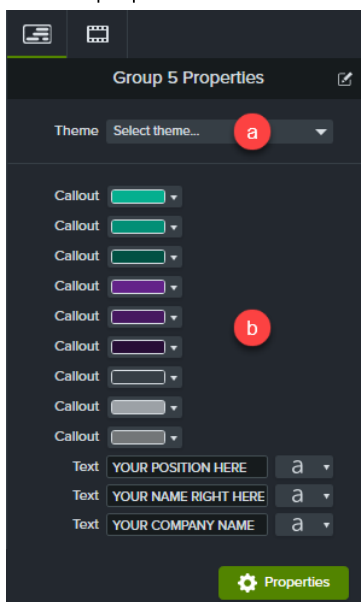



## Personalizar propriedades do ativo

O Editor de propriedades rápidas permite personalizar a exibição e a organização das propriedades de um ativo personalizado. Use o Editor de propriedades rápidas para:

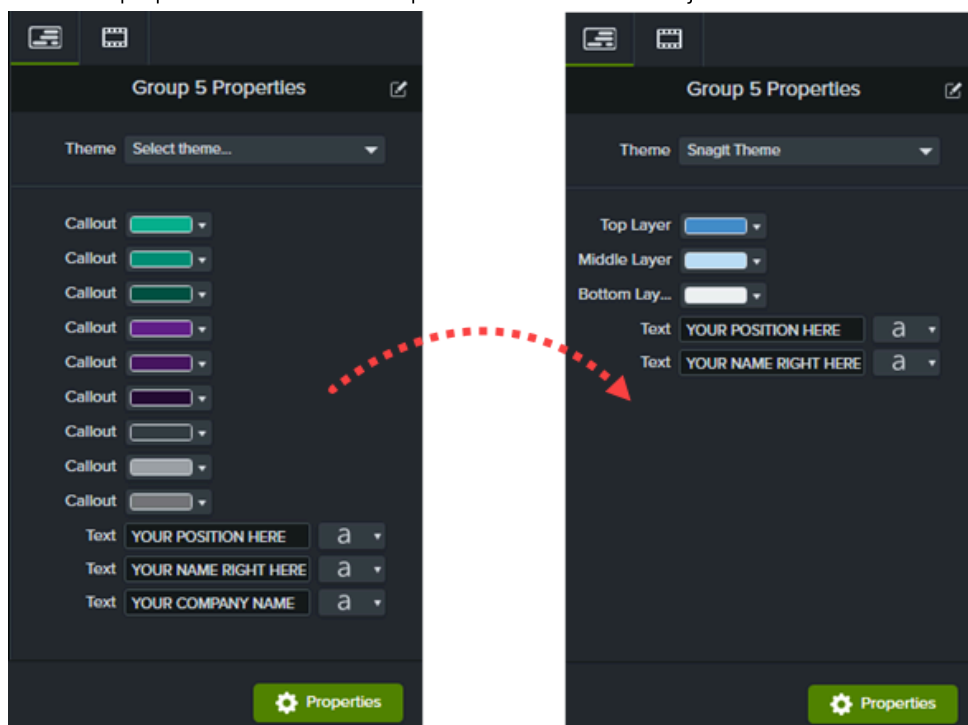

- Controlar quais propriedades estão disponíveis para edição.

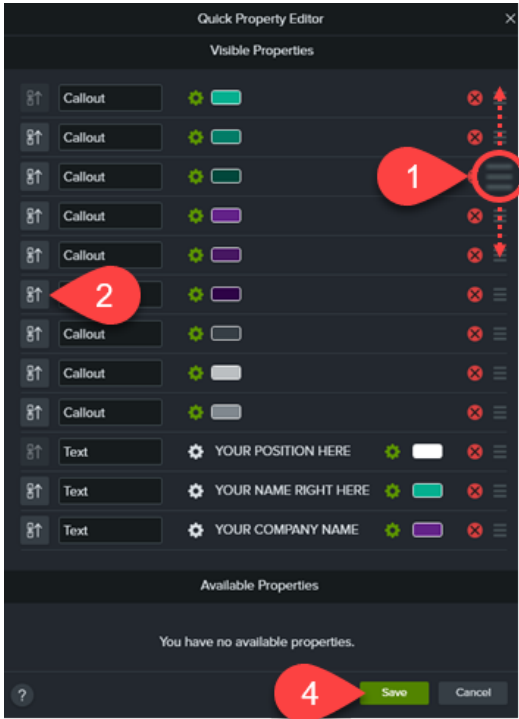
- Vincular ativos para editar rapidamente vários ativos de uma vez.
- Criar seus próprios rótulos descritivos para cada ativo ou um conjunto de ativos vinculados.



Opção	Etapas
<p><b>Vincular ativos</b></p> <p>Vincule vários ativos para editá-los de uma vez.</p> 	<ol style="list-style-type: none"> <li>1. Arraste os ícones <b>Reordenar</b> para cima e para baixo para mover os ativos a serem vinculados de forma que fiquem próximos uns dos outros.</li> </ol> <div style="border: 1px solid #ccc; padding: 10px; margin: 10px 0;"> <p><b>Nota:</b> somente ativos do mesmo tipo podem ser vinculados. Por exemplo: callouts com outros callouts ou texto com outro texto podem ser vinculados.</p> </div> <ol style="list-style-type: none"> <li>2. Clique no ícone <b>Vincular</b>  para vincular um ativo a outro acima dele. Cada “filho” vinculado abaixo herda as propriedades do “pai” acima.</li> <li>3. Repita o processo para vincular ativos adicionais.</li> <li>4. Clique em <b>Salvar</b>.</li> </ol> <p><b>Desvincular ativos:</b></p> <ol style="list-style-type: none"> <li>1. Clique no ícone <b>Desvincular</b>  para editar as propriedades individualmente.</li> </ol>

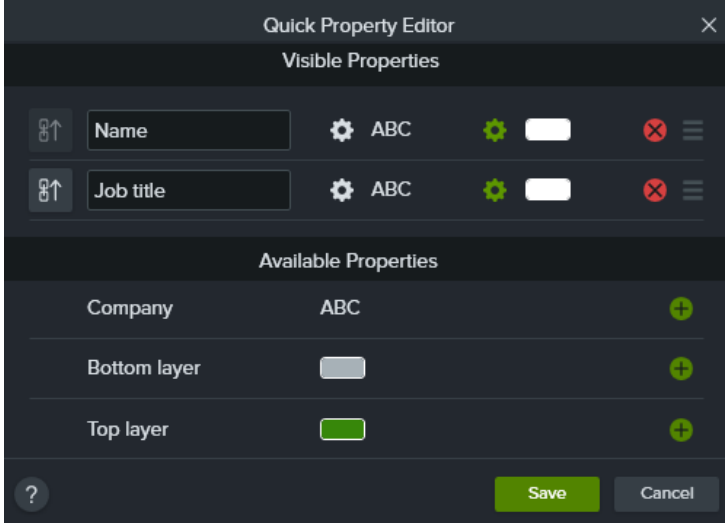

Opção	Etapas
<p>da marca de Propriedades visíveis para evitar que eles sejam editados.</p> 	<p>aparecerá no painel de propriedades e não poderá ser editada.</p> <ol style="list-style-type: none"> <li>3. Clique no ícone <b>Adicionar propriedade</b>  para incluir uma propriedade no painel de propriedades para permitir que ela seja editada.</li> <li>4. Clique em <b>Salvar</b> para ver as alterações no painel de propriedades.</li> </ol>





Dica: reutilize e compartilhe seus ativos personalizados com outras pessoas.



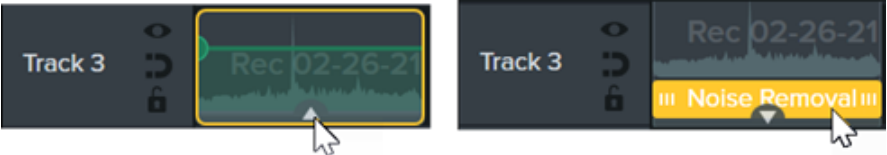

- Para reutilizar ativos personalizados em projetos, adicione-os a uma biblioteca. Consulte [Reutilizar mídias em projetos \(bibliotecas de ativos\)](https://www.techsmith.pt/learn/?post_type=tutorial&p=182344) ([https://www.techsmith.pt/learn/?post\\_type=tutorial&p=182344](https://www.techsmith.pt/learn/?post_type=tutorial&p=182344)).
- Para compartilhar um ativo personalizado com outras pessoas, adicione-o a uma biblioteca e exporte a biblioteca como um pacote do Camtasia. Consulte [Compactar e compartilhar recursos do Camtasia](https://www.techsmith.pt/learn/?post_type=tutorial&p=182342) ([https://www.techsmith.pt/learn/?post\\_type=tutorial&p=182342](https://www.techsmith.pt/learn/?post_type=tutorial&p=182342)).

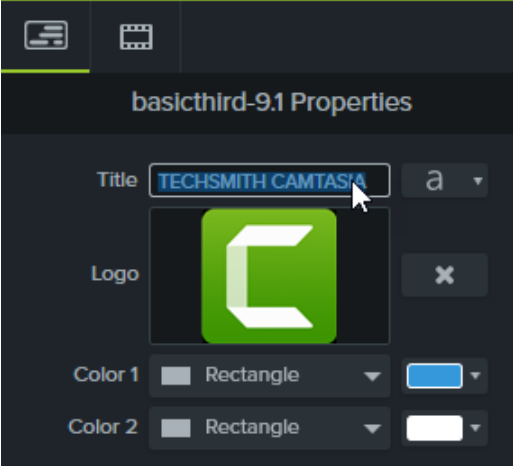
# Descubra o painel de propriedades

O painel Propriedades no Camtasia permite personalizar mídias, anotações, comportamentos, efeitos e ativos adicionados à linha do tempo.

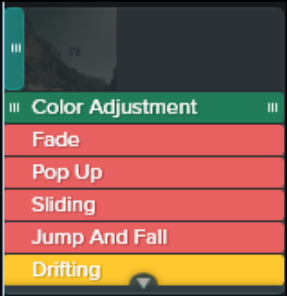
O painel de propriedades mostra as opções disponíveis para personalizar [mídias](https://www.techsmith.pt/learn/?post_type=tutorial&p=182296) ([https://www.techsmith.pt/learn/?post\\_type=tutorial&p=182296](https://www.techsmith.pt/learn/?post_type=tutorial&p=182296)), [anotações](https://www.techsmith.pt/learn/?post_type=tutorial&p=182325) ([https://www.techsmith.pt/learn/?post\\_type=tutorial&p=182325](https://www.techsmith.pt/learn/?post_type=tutorial&p=182325)), [comportamentos](https://www.techsmith.pt/learn/?post_type=tutorial&p=182339) ([https://www.techsmith.pt/learn/?post\\_type=tutorial&p=182339](https://www.techsmith.pt/learn/?post_type=tutorial&p=182339)), [efeitos](https://www.techsmith.pt/learn/?post_type=tutorial&p=194361) ([https://www.techsmith.pt/learn/?post\\_type=tutorial&p=194361](https://www.techsmith.pt/learn/?post_type=tutorial&p=194361)) e [ativos](https://www.techsmith.pt/learn/?post_type=tutorial&p=182349) ([https://www.techsmith.pt/learn/?post\\_type=tutorial&p=182349](https://www.techsmith.pt/learn/?post_type=tutorial&p=182349)) na linha do tempo ou na tela.

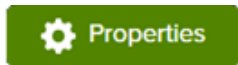
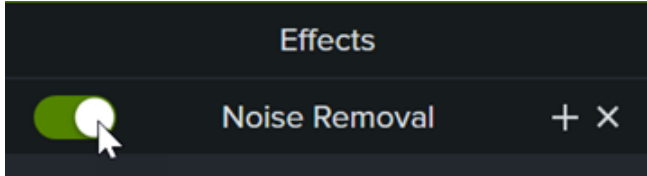
Opção	Editar propriedades
<p><b>Abrir propriedades</b> (mídia, animações, comportamentos ou efeitos)</p>	<ol style="list-style-type: none"><li>1. Clique para selecionar a mídia na linha do tempo. Para efeitos e comportamentos, clique no ícone da bandeja <b>Mostrar efeitos</b> na mídia e clique no efeito ou comportamento.</li></ol>  <ol style="list-style-type: none"><li>2. Clique no botão <b>Propriedades</b>.</li></ol> 
<p><b>Editar propriedades rápidas de ativos</b> Edite propriedades como títulos, logotipos, cores, texto e muito mais para ativos.</p>	<ol style="list-style-type: none"><li>1. Clique para selecionar o ativo na linha do tempo.</li><li>2. Clique no botão <b>Propriedades</b>.</li></ol>  <ol style="list-style-type: none"><li>3. Na guia Propriedades rápidas, edite as propriedades desejadas.</li></ol>  <p>Para saber como personalizar as propriedades para grupos e ativos, consulte <a href="https://www.techsmith.pt/learn/?post_type=tutorial&amp;p=182311">Criar ativos personalizados</a> (<a href="https://www.techsmith.pt/learn/?post_type=tutorial&amp;p=182311">https://www.techsmith.pt/learn/?post_type=tutorial&amp;p=182311</a>).</p>
<p><b>Visualizar propriedades de efeitos</b> Se vários efeitos forem adicionados à mídia, você terá de rolar a tela para ver</p>	<ol style="list-style-type: none"><li>1. Clique para selecionar a mídia na linha do tempo.</li><li>2. Clique no botão <b>Propriedades</b>.</li></ol> 

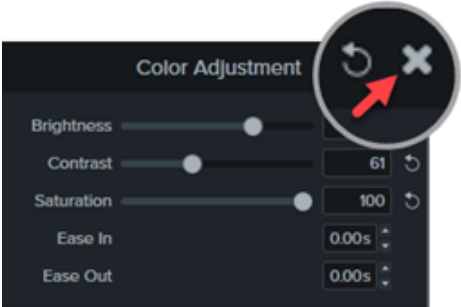
Opção	Editar propriedades
<p>todas as propriedades disponíveis.</p> 	<p>3. Arraste a barra de rolagem no painel Propriedades.</p> 
<p><b>Restaurar as configurações padrão</b></p>	<p>Clique no botão  nas propriedades.</p>
<p><b>Visualizar efeitos</b> Ative/desative um efeito, transição ou comportamento. Os efeitos desativados não são aplicados na visualização ou no vídeo exportado.</p>	<p>1. Clique para selecionar a mídia na linha do tempo. Para efeitos ou comportamentos, clique no ícone da bandeja <b>Mostrar efeitos</b> na mídia. Clique para selecionar o efeito ou comportamento.</p>  <p>2. Clique no botão <b>Propriedades</b>.</p>  <p>3. Clique no botão <b>Ativar/Desativar</b> para ativar ou desativar o efeito.</p> 
<p><b>Excluir</b> Remova o efeito, animação ou comportamento aplicado da mídia na linha do tempo.</p>	<p>Clique no botão  nas propriedades.</p>  <p>Para desfazer a exclusão:</p> <ul style="list-style-type: none"> <li>• Pressione <b>Ctrl+Z</b> (Windows) ou <b>Command+Z</b> (Mac).</li> </ul>

Opção	Editar propriedades
	<ul style="list-style-type: none"> <li>• Selecione <b>Editar &gt; Desfazer</b>.</li> </ul>
<p><b>Adicionar uma predefinição</b>            Salve anotações, comportamentos e efeitos.</p>	<ol style="list-style-type: none"> <li>1. Clique em uma guia de aprimoramento, como a <b>guia Anotações &gt; subguia Callouts</b>.</li> <li>2. Arraste um aprimoramento para a tela ou mídia na linha do tempo.</li> <li>3. Nas propriedades, personalize o aprimoramento como desejar.           <div data-bbox="553 365 1075 972" data-label="Image"> </div> </li> <li>4. Clique em <b>+</b> para salvar as propriedades do aprimoramento personalizado como uma nova predefinição.</li> </ol> <div data-bbox="495 1081 1477 1327" data-label="Text" style="background-color: #f0f0f0; padding: 10px; border-left: 2px solid green;"> <p><b>Nota:</b> para ver as predefinições de anotação, selecione a <b>guia Anotações &gt; Estilo</b> e selecione <b>Usuário</b> no menu suspenso <b>Estilo</b>. Consulte <a href="https://www.techsmith.pt/learn/?post_type=tutorial&amp;p=182310">Personalizar o Camtasia (favoritos e predefinições)</a> (<a href="https://www.techsmith.pt/learn/?post_type=tutorial&amp;p=182310">https://www.techsmith.pt/learn/?post_type=tutorial&amp;p=182310</a>).</p> </div>

# Saiba mais sobre projetos independentes

Mantenha seus arquivos de projeto do Camtasia organizados com pastas de projetos independentes.

## Sobre projetos do Camtasia

O formato de arquivo de projeto do Camtasia (.tscproj) permite **salvar** e **compartilhar** seus arquivos de projeto de vídeo.

- Compartilhe um projeto independente do Camtasia para criar e colaborar em um vídeo com outras pessoas.
- Compartilhe um projeto independente do Camtasia para trabalhar em um vídeo em vários computadores, como entre os computadores de trabalho e pessoal.

O projeto independente inclui todas as mídias e os ativos usados no projeto de vídeo. Quando você salva um novo projeto do Camtasia, a opção **Criar projeto independente** é selecionada por padrão.

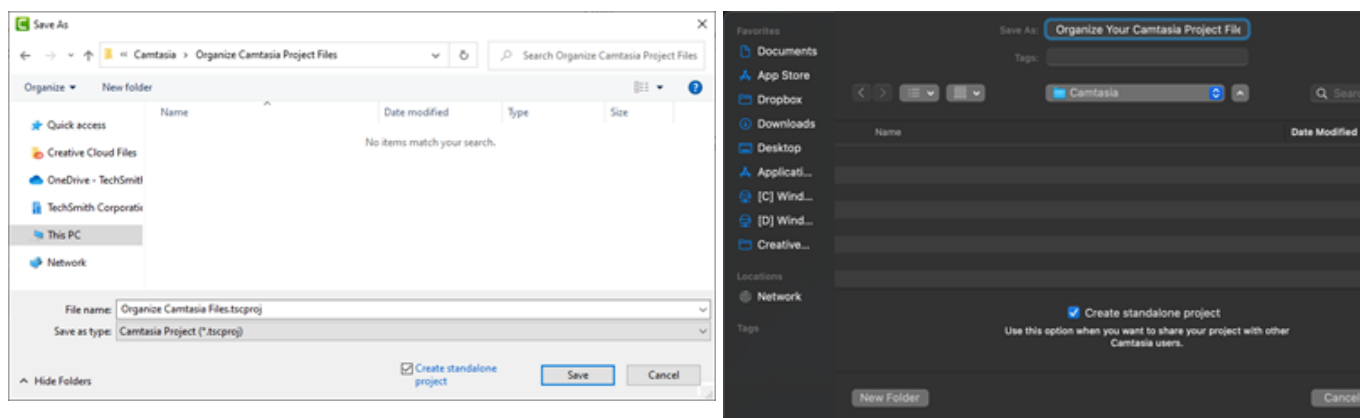

## Salvar um projeto

1. Selecione **Arquivo** (Windows) ou **Camtasia 2022** (Mac) > **Salvar como**.
2. A caixa de diálogo Salvar como aparecerá. Digite um nome de projeto e escolha um local para o arquivo.
3. A opção **Criar projeto independente** deve estar ativada. Essa opção inclui todas as mídias e os ativos usados no vídeo do arquivo do projeto.
4. Clique em **Salvar**.

## Compartilhar um projeto

Crie um arquivo zip para fazer backup ou compartilhar seu projeto. Os arquivos zip contêm o arquivo de projeto do Camtasia (.tscproj), o conteúdo do Diretório de mídias e os aprimoramentos adicionados ao projeto.

**Nota:** para exportar todos os recursos do Camtasia, incluindo bibliotecas de ativos, predefinições, temas e modelos, consulte [Compactar e compartilhar recursos do Camtasia \(https://www.techsmith.pt/learn/?post\\_type=tutorial&p=182342\)](https://www.techsmith.pt/learn/?post_type=tutorial&p=182342).

### ▼ Compartilhar um projeto com a mesma plataforma

1. No Camtasia Editor:
  - Windows: selecione **Arquivo** > **Exportar** > **Projeto compactado**.
  - Mac: selecione **Arquivo** > **Salvar como**.



2. Digite o nome do projeto e escolha um destino para o arquivo.
3. Clique em **Salvar**.

O Camtasia salva um arquivo de projeto compactado no seu computador.

## ▼ Compartilhar um projeto com outra plataforma

1. No Camtasia Editor, selecione **Arquivo > Exportar > Projeto para Windows/Mac**.
2. Se você receber um aviso sobre incompatibilidade ou mídia parcialmente compatível no projeto, clique em **Continuar** para exportar o projeto.

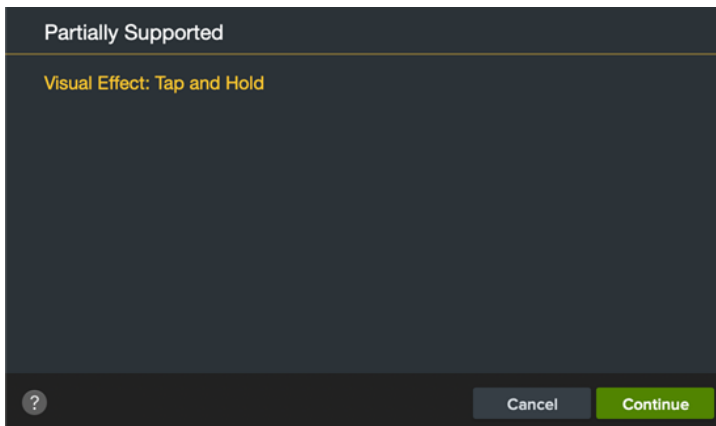

3. Digite o nome do projeto e escolha um destino para o arquivo.
4. Clique em **OK**.

O Camtasia salva um arquivo de projeto compactado no seu computador.

**Nota:** para saber mais sobre mídias e efeitos incompatíveis entre as plataformas, consulte [Mídias e efeitos incompatíveis](#).

## Abrir um projeto

### ▼ Importar um projeto na mesma plataforma

1. Selecione **Arquivo > Importar > Projeto compactado**.
2. Navegue até o local do arquivo compactado.
  - o Windows: clique em **Importar**.
  - o Mac: clique em **Abrir**.
3. A caixa de diálogo Salvar aparecerá. Clique em **Salvar** para importar o projeto, incluindo todas as mídias e os ativos, para o local selecionado.

O Camtasia abrirá o projeto.

### ▼ Importar um projeto em outra plataforma

1. No Camtasia Editor, selecione **Arquivo > Importar > Projeto compactado**.

2. Se você receber um aviso sobre mídia incompatível ou parcialmente compatível no projeto, clique em **Continuar** para abrir o projeto.

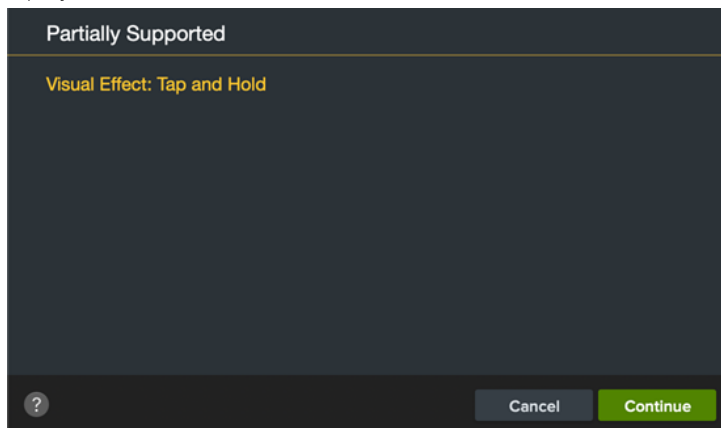

A mídia incompatível será exibida como espaço reservado na linha do tempo. Se você abrir o projeto na plataforma original, a mídia ficará visível.

**Nota:** para saber mais sobre mídias e efeitos incompatíveis entre as plataformas, consulte [Mídias e efeitos incompatíveis](#).

## Mídias e efeitos incompatíveis

O formato de arquivo do projeto do Camtasia (.tscproj) é compatível entre as plataformas Mac e Windows. No entanto, nem todas as mídias e feitos são aceitos entre as plataformas.



# Saiba mais sobre os arquivos do Camtasia

Saiba mais sobre arquivos de projeto e gravação do Camtasia e conheça algumas práticas recomendadas para manter seus arquivos de projeto organizados.

Neste tutorial:

- [Tipos de arquivo do Camtasia](#)
- [Salvar gravações manualmente](#)
- [Dicas de gerenciamento de arquivos](#)
- [Outros arquivos do Camtasia](#)

## Tipos de arquivo do Camtasia

Formato de arquivo	Descrição
<b>Arquivos de gravação (TREC)</b> 	Formato de arquivo padrão produzido após a gravação no Camtasia Recorder. O TREC armazena áudio, gravação da tela, gravação da câmera e metadados em um único pacote.  <b>Nota:</b> os arquivos TREC podem ser abertos somente no Camtasia.
<b>Arquivos de projeto (TSCPROJ)</b> 	Arquivo de projeto de vídeo que salva as edições realizadas na linha do tempo e faz referência ao local no seu computador de qualquer gravação ou arquivo de origem no Diretório de mídias.  Abra o arquivo de projeto TSCPROJ a qualquer momento para atualizar, colaborar ou exportar um vídeo para compartilhar.  <b>Nota:</b> os arquivos TSCPROJ podem ser abertos somente no Camtasia.

## Salvar gravações manualmente

Por padrão, o Camtasia nomeia e salva automaticamente todas as gravações TREC na pasta Camtasia localizada aqui:

- **Windows:** C:\Usuários\nome\_de\_usuario\Documentos\Camtasia.
- **Mac:** Usuários/nome\_de\_usuario/Filmes/Camtasia 2022/Temporary Recordings

Você pode configurar o Camtasia Recorder para abrir uma caixa de diálogo Salvar para inserir o nome e local de cada arquivo de gravação TREC após a gravação.

### Windows:

1. No Camtasia Recorder, selecione **Ferramentas > Opções**.
2. A caixa de diálogo Preferências do Recorder aparecerá. Clique na guia **Arquivos**.
3. Selecione a opção **Perguntar o nome do arquivo**.
4. Clique em **OK**.

## Mac:

1. Selecione o **menu Camtasia 2022 > Configurações** (macOS 13 ou posterior) ou **Preferências** (macOS 12 ou anterior) > **guia Gravação**.
2. No menu suspenso **Após a gravação**, selecione a opção **Avisar para salvar**.

Depois de parar a gravação, a caixa de diálogo Salvar aparecerá quando você digitar o nome do arquivo e salvar a gravação no local desejado.

## Dicas de gerenciamento de arquivos

O gerenciamento de arquivos de vídeo pode ser desgastante. Aqui estão algumas dicas e fluxos de trabalho comuns que usamos na TechSmith para ajudar você a dar os primeiros passos:

- Quando for iniciar um novo projeto de vídeo, defina um diretório para salvar todos os arquivos de origem, como áudio, gravações, roteiros, etc. em um local para seu projeto de arquivo. Aqui está um exemplo de estrutura de pastas:

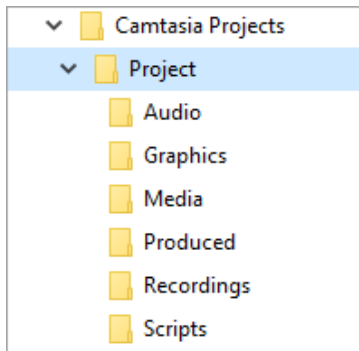

- Após a gravação, mova os arquivos de gravação (TREC) da pasta Camtasia padrão para o diretório do seu projeto de vídeo. Para pular esta etapa, você pode configurar o Camtasia Recorder para perguntar o nome e o local do arquivo após a gravação. Consulte [Salvar gravações manualmente](#).

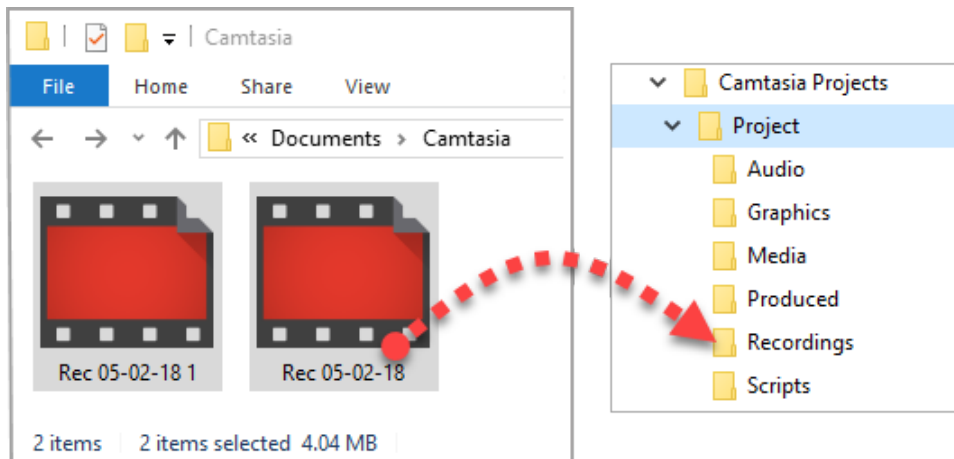

- Para adicionar gravações e outras mídias ao seu arquivo de projeto de vídeo (TSCPROJ), selecione **Camtasia > Arquivo > Importar > Mídia**. Selecione os arquivos no diretório do seu projeto. O Camtasia importa os arquivos no Diretório de mídias. Para saber mais sobre como adicionar arquivos de origem ao seu projeto e os formatos de arquivo aceitos, consulte [Importe e gerencie suas mídias \(Diretório de mídias\)](https://www.techsmith.pt/learn/?post_type=tutorial&p=182296) ([https://www.techsmith.pt/learn/?post\\_type=tutorial&p=182296](https://www.techsmith.pt/learn/?post_type=tutorial&p=182296)).
- Para arquivar um projeto de vídeo, crie um backup. Para mover o projeto para outro computador, selecione **Arquivo > Exportar > Projeto compactado** (Windows) ou **Arquivo > Exportar > Projeto para Windows** (Mac) para salvar o projeto final como arquivo ZIP.
  - **Importante:** certifique-se de que você possa abrir o projeto compactado no Camtasia (**Arquivo > Importar > Projeto compactado**) e que o projeto contenha todos os arquivos de origem antes de excluir quaisquer arquivos do seu computador.

- Você reutiliza frequentemente os mesmos ativos de vídeo? Consulte [Reutilizar mídias em projetos \(bibliotecas de ativos\)](https://www.techsmith.pt/learn/?post_type=tutorial&p=182344) ([https://www.techsmith.pt/learn/?post\\_type=tutorial&p=182344](https://www.techsmith.pt/learn/?post_type=tutorial&p=182344)) para saber como salvar ativos na biblioteca para reutilizar em todos os seus projetos de vídeo do Camtasia.

## Outros arquivos do Camtasia

Tipo	Descrição
Arquivos de ativos	<p>Melhore seus vídeos do Camtasia (<a href="https://www.techsmith.com/video-editor.html?webSyncID=583d585e-5ca3-7e7d-ed9a-d9e665bc92bb&amp;sessionGUID=781a138b-2eab-2e3c-e2ba-72b0c06481a7">https://www.techsmith.com/video-editor.html?webSyncID=583d585e-5ca3-7e7d-ed9a-d9e665bc92bb&amp;sessionGUID=781a138b-2eab-2e3c-e2ba-72b0c06481a7</a>) com ativos baixados do site do TechSmith Assets for Camtasia ou <a href="#">salve seus próprios arquivos de ativos</a> (<a href="https://www.techsmith.pt/learn/?post_type=tutorial&amp;p=182344">https://www.techsmith.pt/learn/?post_type=tutorial&amp;p=182344</a>).</p> <p>Consulte <a href="#">Baixar e instalar o TechSmith Assets</a> (<a href="https://www.techsmith.pt/learn/?post_type=tutorial&amp;p=182349">https://www.techsmith.pt/learn/?post_type=tutorial&amp;p=182349</a>).</p>
Biblioteca	<p>Baixe ou salve introduções, planos de fundo animados, ícones, terços inferiores, músicas, grupos, anotações e muito mais na biblioteca para usar em outros projetos.</p> <p>Consulte <a href="#">Reutilizar mídias em projetos (bibliotecas de ativos)</a> (<a href="https://www.techsmith.pt/learn/?post_type=tutorial&amp;p=182344">https://www.techsmith.pt/learn/?post_type=tutorial&amp;p=182344</a>).</p>
Pacotes	<p>Crie um pacote do Camtasia (.cpackage) para fazer backup e compartilhar seus recursos do Camtasia.</p> <p>Consulte <a href="#">Compactar e compartilhar recursos do Camtasia</a> (<a href="https://www.techsmith.pt/learn/?post_type=tutorial&amp;p=182342">https://www.techsmith.pt/learn/?post_type=tutorial&amp;p=182342</a>).</p>
Modelos	<p>Crie e compartilhe um modelo de vídeo para ajudar os colaboradores a criarem vídeos consistentes e profissionais rapidamente.</p> <p>Consulte <a href="#">Criar um modelo de vídeo para compartilhar</a> (<a href="https://www.techsmith.pt/learn/?post_type=tutorial&amp;p=182343">https://www.techsmith.pt/learn/?post_type=tutorial&amp;p=182343</a>) ou <a href="#">Como usar um modelo</a> (<a href="https://www.techsmith.pt/learn/?post_type=tutorial&amp;p=182297">https://www.techsmith.pt/learn/?post_type=tutorial&amp;p=182297</a>).</p>
Temas	<p>Aplique rapidamente predefinições de temas contendo cores, fontes e logotipos para manter a consistência em uma série de vídeos.</p> <p>Consulte <a href="#">Crie sua paleta de cores (temas)</a> (<a href="https://www.techsmith.pt/learn/?post_type=tutorial&amp;p=182345">https://www.techsmith.pt/learn/?post_type=tutorial&amp;p=182345</a>).</p>
Formatos de arquivo para exportação	<p>Exporte e compartilhe um arquivo de vídeo baseado na sequência de mídias (gravações, videoclipes, clipes de áudio, imagens e efeitos) na linha do tempo.</p> <p>Consulte <a href="#">Exportar e compartilhar um vídeo</a> (<a href="https://www.techsmith.pt/learn/?post_type=tutorial&amp;p=182298">https://www.techsmith.pt/learn/?post_type=tutorial&amp;p=182298</a>) ou <a href="#">Exportar um arquivo de áudio</a> (<a href="https://www.techsmith.pt/learn/?post_type=tutorial&amp;p=196536">https://www.techsmith.pt/learn/?post_type=tutorial&amp;p=196536</a>).</p>
Formatos de arquivo para importação	<p>Importe diferentes tipos de mídia no seu projeto para usar na linha do tempo do projeto.</p> <p>Consulte <a href="#">Importe e gerencie suas mídias (Diretório de mídias)</a> (<a href="https://www.techsmith.pt/learn/?post_type=tutorial&amp;p=182296">https://www.techsmith.pt/learn/?post_type=tutorial&amp;p=182296</a>).</p>

# Personalizar atalhos

Saiba como personalizar os atalhos do teclado de gravação e edição do Camtasia.

Acelere a criação de vídeo com base em suas preferências personalizando os atalhos de gravação e edição. Exporte seus conjuntos de atalhos personalizados para compartilhar com outros usuários ou para transferir para outro computador.

Neste tutorial:

- [Editar atalhos](#)
- [Excluir atalhos](#)
- [Reverter para o atalho anterior](#)
- [Exportar atalhos do Editor](#)
- [Importar atalhos do Editor](#)

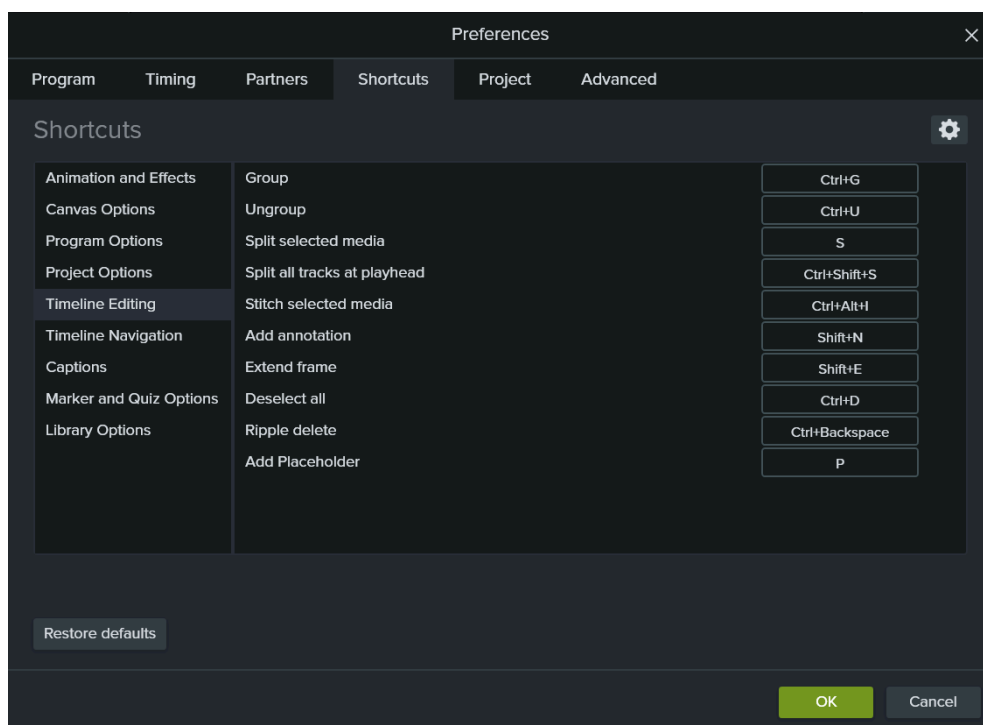

## Editar atalhos

1. Para personalizar atalhos:

- **Windows:** selecione **Editar > Preferências > guia Atalhos**.
- **Mac:** selecione **Camtasia 2022 > Preferências > guia Atalhos**.

2. Clique no campo e pressione a combinação de teclas desejada.

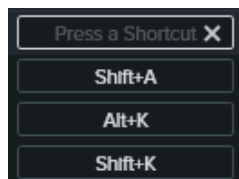

**Nota:** se o atalho do teclado inserido já estiver atribuído a outro atalho personalizável, o Camtasia desatribuirá o atalho desse comando e exibirá uma mensagem.

Se o atalho do teclado inserido estiver reservado por controles do sistema ou outro programa, uma mensagem aparecerá. Insira outra combinação de atalhos do teclado.

## Excluir atalhos

- Para excluir um atalho, clique no campo e depois clique no botão **Excluir**.



- Para excluir um conjunto de atalhos (somente Mac), selecione o conjunto no menu suspenso **Conjunto de atalhos**. Clique no ícone  e selecione **Excluir**.

## Reverter para o atalho anterior

- Para reverter para o atalho atribuído anteriormente, clique no botão **Reverter**.



- Para restaurar as configurações padrão originais dos atalhos do Camtasia:
  - Windows:** clique no botão **Restaurar padrões**.
  - Mac:** selecione **Padrão do TechSmith Camtasia** no menu suspenso **Conjunto de atalhos**.

## Exportar atalhos do editor

**Nota:** os conjuntos de atalhos não são compatíveis entre as plataformas Windows e Mac.

- Selecione **Editar (Windows) > Preferências > guia Atalhos** ou **Camtasia 2022 (Mac) > Preferências > guia Atalhos**.
  - No Mac, selecione o conjunto a ser exportado no menu suspenso **Conjunto de atalhos**.
- Clique no ícone  e selecione **Exportar**.
- Insira o nome e o local do arquivo e clique em **Salvar**.

O Camtasia salva o arquivo de atalhos (.camshortcuts no Windows e .camsc no Mac).

## Importar atalhos do editor

**Nota:** os conjuntos de atalhos não são compatíveis entre as plataformas Windows e Mac.

- Selecione **Editar (Windows) > Preferências > guia Atalhos** ou **Camtasia 2022 (Mac) > Preferências > guia Atalhos**.
- Clique no ícone  e selecione **Importar**.

3. Selecione um arquivo de atalhos do Camtasia (.camshortcuts no Windows e .camsc no Mac) e clique em **Abrir**.

No Windows, o Camtasia substitui os atalhos do teclado existentes pelo novo conjunto de atalhos. No Mac, o Camtasia adiciona o conjunto de atalhos ao menu suspenso.

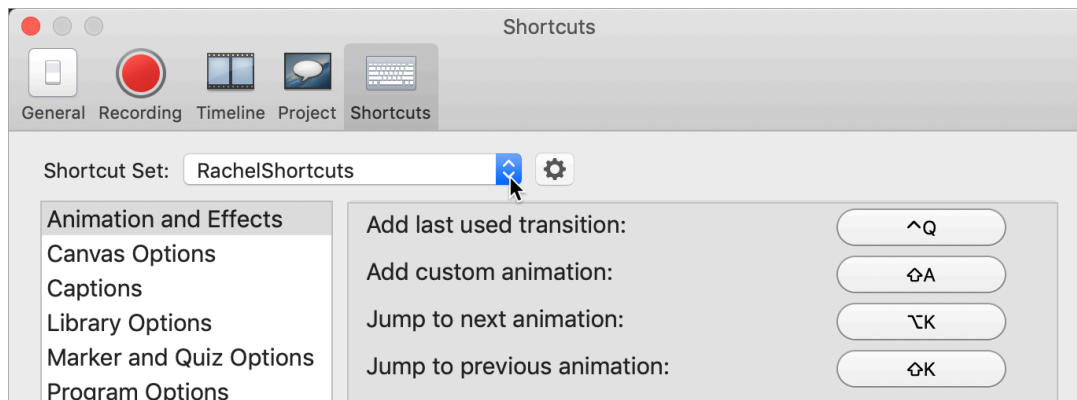



# Gravações de tela claras & nítidas

Saiba como definir dimensões da gravação, dimensões do projeto e configurações de exportação para obter vídeo claro e nítido.

Neste tutorial:

- [Dimensões da gravação de vídeo](#)
- [Configurações do projeto](#)
- [Configurações de exportação](#)
- [Dicas de dimensionamento](#)

Os itens a seguir podem afetar a qualidade do vídeo:

- [Dimensões da gravação](#): o tamanho da sua gravação. Se você gravar a tela inteira, as dimensões da gravação geralmente são iguais à resolução do seu monitor.
- [Configurações do projeto](#): o tamanho da sua tela no Camtasia, a taxa de quadros da edição e os níveis de áudio.
- [Configurações de exportação](#): as opções que você escolhe ao exportar seu vídeo, incluindo o tamanho do seu vídeo.

Ajuste essas configurações para produzir vídeo de alta qualidade.

## Dimensões da gravação

Uma maneira de se obter gravação de tela clara e nítida é exibir o vídeo da tela no tamanho original da gravação, o que evita qualquer dimensionamento.

O dimensionamento alonga ou encolhe a gravação de tela para exibi-la em um tamanho diferente da gravação original. O dimensionamento diminui a qualidade e faz os vídeos parecerem desfocados e distorcidos. Consulte [Dicas de dimensionamento](#) para saber quando o dimensionamento é necessário e como usar o dimensionamento a seu favor.

Dica: comece pelas dimensões da gravação.

Se você sabe as dimensões desejadas para o vídeo final, insira essas dimensões nos campos Largura e Altura do Camtasia Recorder para sua gravação de origem. Consulte [Gravar, editar, compartilhar](#) ([https://www.techsmith.pt/learn/?post\\_type=tutorial&p=182295](https://www.techsmith.pt/learn/?post_type=tutorial&p=182295)).

## Configurações do projeto

Defina as [dimensões da tela](#), a [taxa de quadros da edição](#) e os [níveis de áudio](#) durante a fase de edição do seu projeto.

### Dimensões da tela

Quando você tiver uma gravação, defina as dimensões da tela com as mesmas dimensões da gravação.

Dica: altere as dimensões da tela antes de começar a editar seu vídeo.

Alterar as dimensões após a edição pode distorcer a aparência da mídia editada.

1. Selecione o menu suspenso **Ampliação** > **Configurações do projeto**.

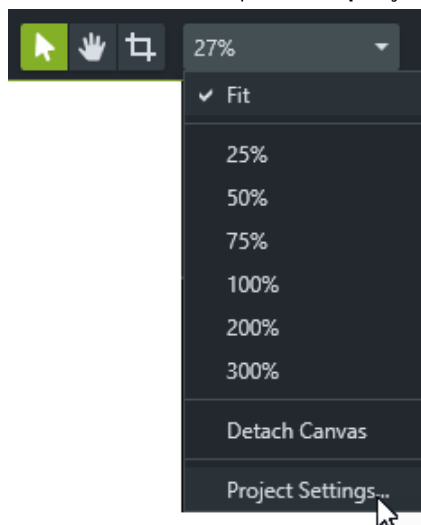

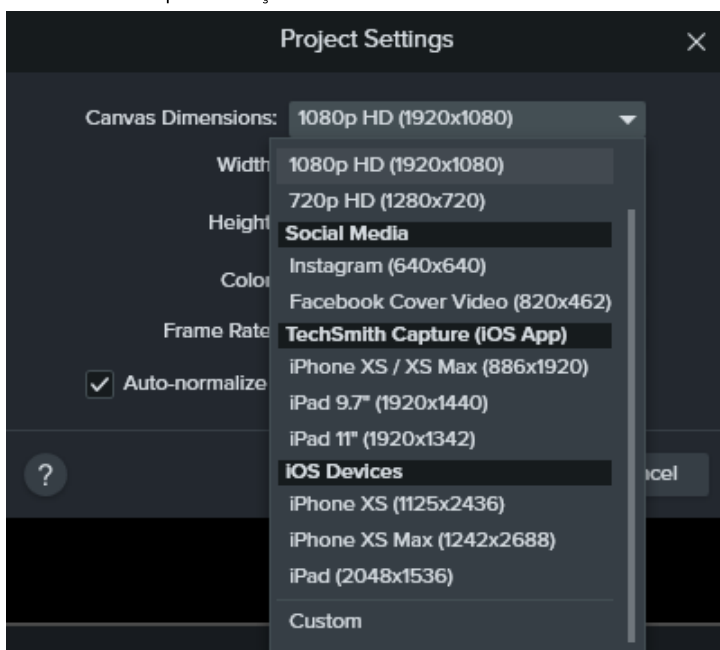

2. A caixa de diálogo Configurações do projeto aparecerá.

- o Para selecionar um tamanho de vídeo padrão, clique em **Dimensões da tela** (Windows) ou **Dimensões** (Mac) e selecione uma predefinição.

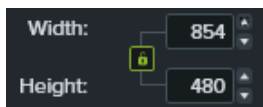

- o Para inserir largura e altura personalizadas, clique em **Dimensões da tela** e selecione **Personalizado**. Insira as dimensões (em pixels) nos campos **Largura** e **Altura**.



**Nota:** clique no ícone de cadeado  para ativar ou desativar a fixação da taxa de proporção.

3. Clique em **Aplicar**.

## Taxa de quadros da edição

Normalmente, as taxas de quadros variam ao longo do vídeo. Grave, edite e compartilhe vídeos na mesma taxa de quadros para manter a qualidade do vídeo.

**Nota:** para editar e exportar um vídeo a uma alta taxa de quadros (60 fps), sua linha do tempo deve conter videoclipes com alta taxa de quadros.

1. Clique com o botão direito (Windows) ou pressione Control+clicque (Mac) na mídia do Diretório de mídias e selecione **Detalhes** para ver a taxa de quadros real da mídia.

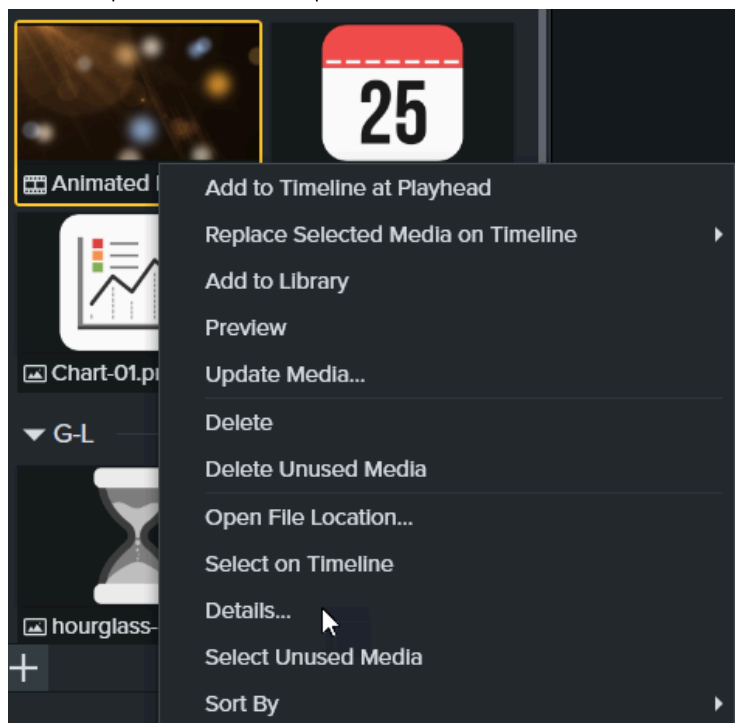

2. Selecione o menu suspenso **Ampliação** > **Configurações do projeto** > menu suspenso **Taxa de quadros** para alterar a taxa de quadros de edição.

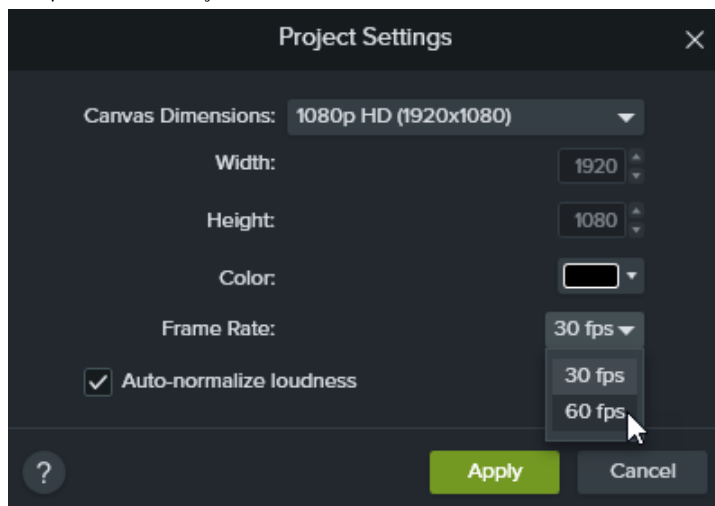

3. Clique em **Aplicar**.

## Níveis de áudio consistentes

Um áudio claro e nítido também é um elemento fundamental da qualidade do vídeo. Ative a opção **Normalizar volume automaticamente** para ajustar automaticamente o volume do áudio entre os clipes para manter a consistência de áudio para um projeto.



1. Selecione o **menu suspenso Ampliação** > opção **Configurações do projeto**.

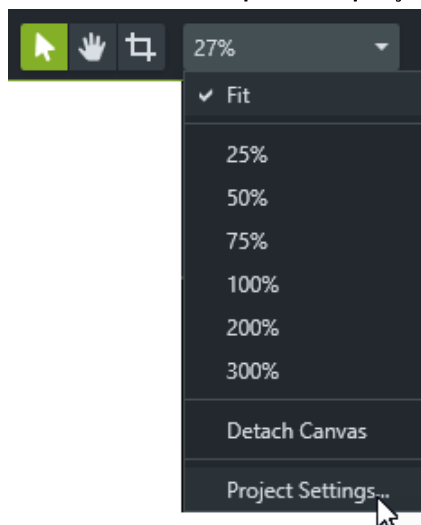

2. Clique para ativar a opção **Normalizar volume automaticamente**.

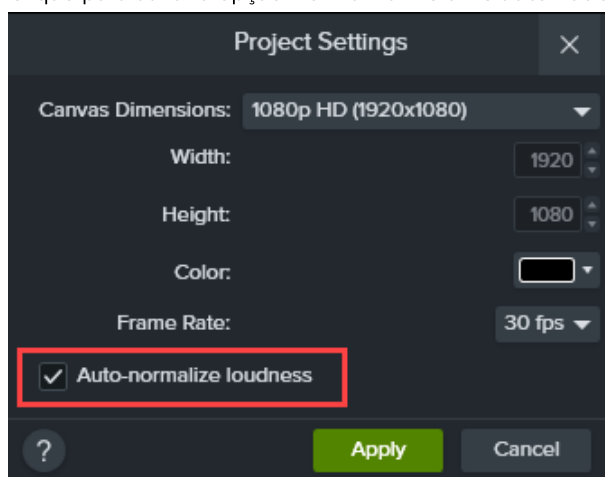

3. Clique em **Aplicar**.

Para saber mais sobre como melhorar a qualidade do áudio, consulte [Adicionar efeitos de áudio](https://www.techsmith.pt/learn/?post_type=tutorial&p=196578) ([https://www.techsmith.pt/learn/?post\\_type=tutorial&p=196578](https://www.techsmith.pt/learn/?post_type=tutorial&p=196578)).

## Configurações de exportação

Combine as dimensões ou taxa de proporção na gravação, edição e exportação do seu vídeo para manter a qualidade do vídeo. Faça o seguinte para exportar um vídeo com as dimensões atuais (edição) do projeto:

### Windows:

1. Clique no botão **Exportar** e selecione **Arquivo local**.
2. Digite um **nome de arquivo** e selecione o **local para salvá-lo**.
3. Clique para exibir **Configurações avançadas**.
4. Na guia **Dimensões**, selecione **Dimensões atuais do projeto**.
5. Clique em **Exportar**.

### Mac:

1. Clique no botão **Exportar** e selecione **Arquivo local**.
2. Digite um nome para o arquivo no campo **Exportar como** e selecione um local.
3. No menu suspenso **Formato de arquivo**, selecione **Exportar para MP4**.

4. Clique no botão **Opções**.
5. No menu suspenso **Dimensões**, selecione **Atual** e clique em **OK**.
6. Clique em **Exportar**.

## Dicas de dimensionamento

### Às vezes o dimensionamento é inevitável

Às vezes, não é possível corresponder as dimensões da gravação com as dimensões do projeto. Por exemplo:

- Se você gravar uma tela maior ou menor que o tamanho do vídeo que quer criar.
- Seu monitor não cabe na taxa de proporção padrão de 16:9.

Nessas situações, dimensionar a gravação é inevitável, mas você pode usar o dimensionamento a seu favor.

### Como usar o dimensionamento a seu favor

Para nossos vídeos de tutorial, gravamos em um monitor que tem o dobro do tamanho das dimensões do projeto. A gravação da tela será exibida na metade do tamanho original e perderá um pouco da qualidade. Tudo bem, pois passamos a maior parte do nosso tempo ampliando e focando em partes específicas da interface do usuário, onde queremos ver a qualidade mais alta.

Para obter a qualidade mais alta e maior detalhes, ampliamos no tamanho original da gravação ou a escala de 100%. Para mostrar algo em uma parte adjacente da tela, fazemos uma panorâmica e permanecemos na escala de 100%.

Para saber sobre ampliação no Camtasia, consulte [Ampliar para focar a atenção \(https://www.techsmith.pt/learn/?post\\_type=tutorial&p=182337\)](https://www.techsmith.pt/learn/?post_type=tutorial&p=182337).

### Siga a regra dos 100%

Na dúvida, mantenha sua gravação de tela na escala de 100%. Isso a exibirá na qualidade mais alta possível.



# Permissões do macOS

Saiba como ativar permissões para o Camtasia no macOS 10.14 ou posterior.

Permissões são necessárias para o [TechSmith Camtasia](https://www.techsmith.com/video-editor.html) (<https://www.techsmith.com/video-editor.html>) capturar o vídeo e acessar a biblioteca de fotos do sistema operacional. Uma caixa de diálogo aparecerá na primeira vez que o Camtasia entrar em execução no macOS 10.14 ou posterior.

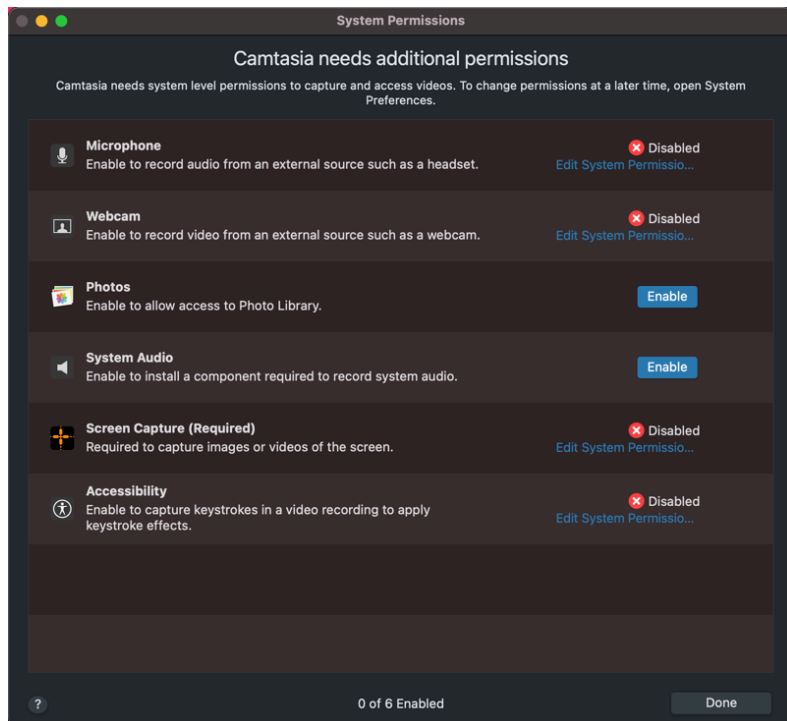

Para abrir a caixa de diálogo Permissões do sistema do Camtasia novamente, clique em **Camtasia 2022 > Configurações** (macOS 13 ou posterior) ou **Preferências** (macOS 12 ou anterior) > **guia Geral > Permissões do sistema do Camtasia**.

## Ativar permissões no Camtasia

1. Na caixa de diálogo Permissões do sistema do Camtasia, clique em **Editar permissões do sistema** ou no botão **Ativar** relacionado a uma permissão.
2. Siga um destes procedimentos:
  - o **macOS 13 ou posterior:** a caixa de diálogo Privacidade e segurança é aberta. Clique na caixa de seleção da versão correspondente do Camtasia na coluna à direita para autorizar a permissão.

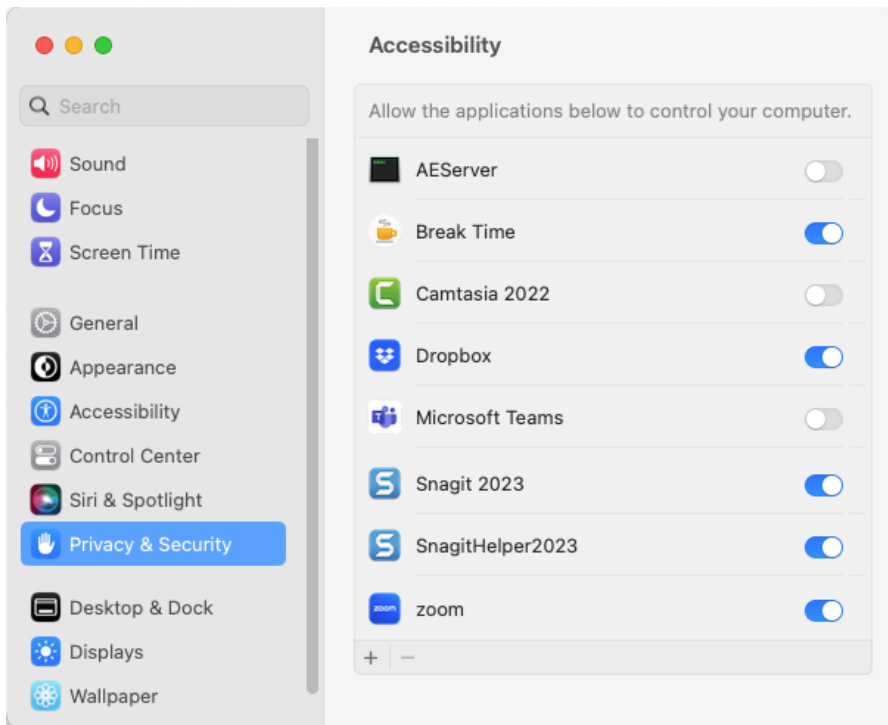

- o **macOS 12 ou anterior:** a caixa de diálogo Segurança e privacidade > guia Privacidade aparecerá. Clique na caixa de seleção da versão correspondente do Camtasia na coluna à direita para autorizar a permissão.

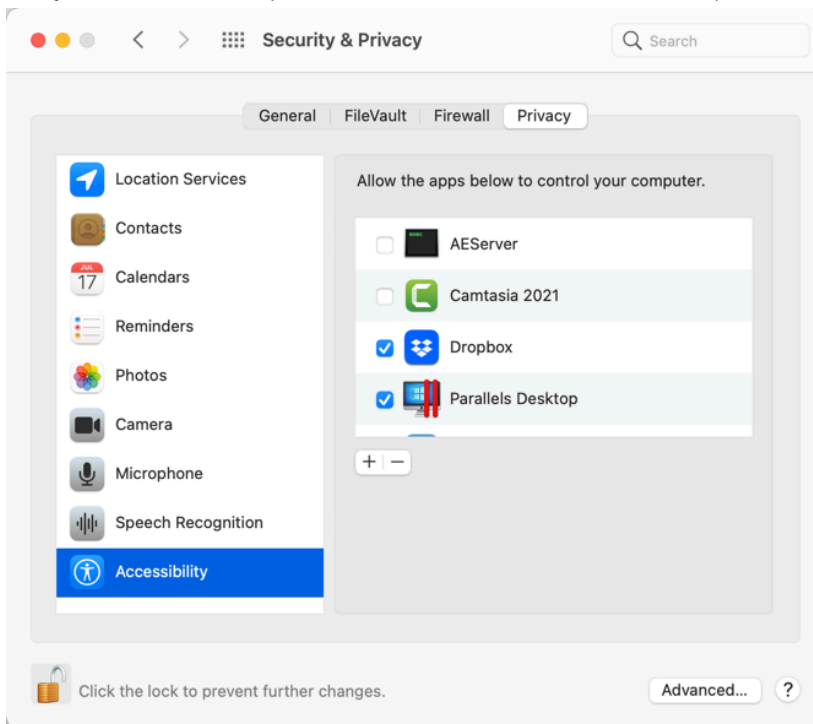

3. Depois que a permissão for ativada, um aviso para sair do Camtasia aparecerá. Clique em **Sair e reabrir** ou clique em **Depois** para reiniciar manualmente o Camtasia em outro momento depois que todas as permissões forem ativadas.

**Nota:** é recomendável ativar todas as permissões antes de reiniciar o Camtasia. Se você não reiniciar após as alterações de permissões, o Camtasia poderá apresentar um comportamento imprevisível.

## Editar permissões manualmente

1. Siga um destes procedimentos:

- o **macOS 13 ou posterior:** abra **Configurações do Sistema do Mac > Privacidade e segurança**. Clique no tipo de permissão na coluna direita.

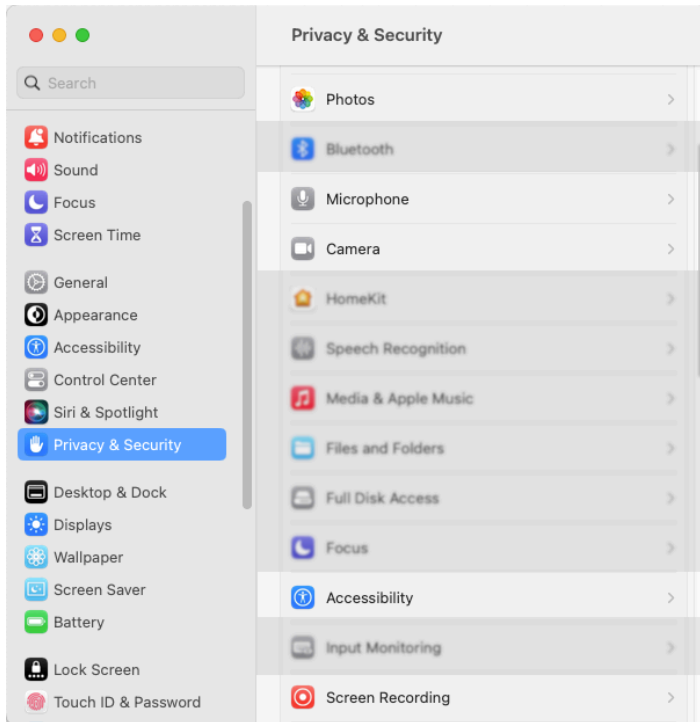

- o **macOS12 ou anterior:** abra **Preferências do Sistema do Mac > Segurança e Privacidade > guia Privacidade**. Clique no tipo de permissão na coluna à esquerda.

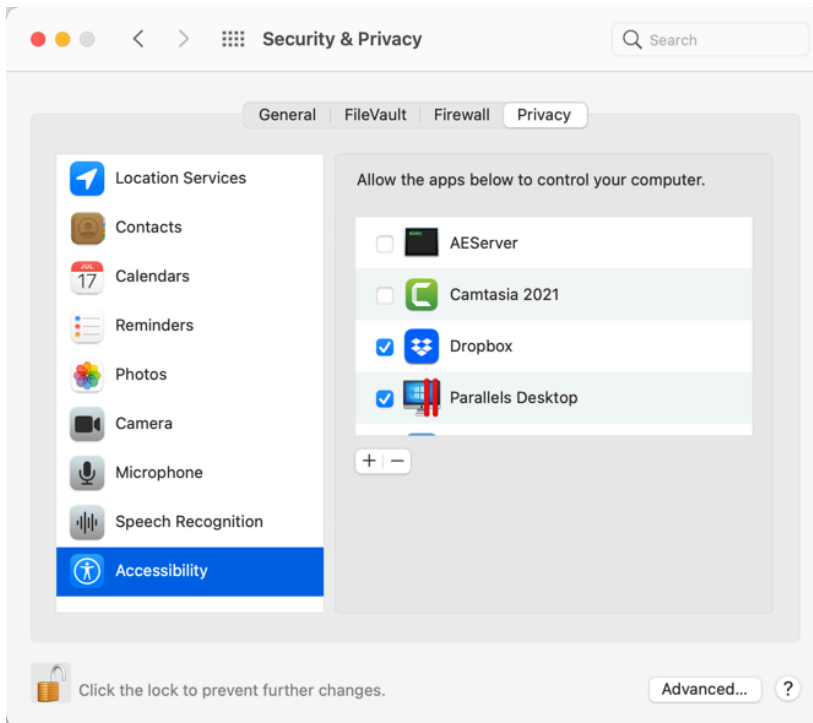

2. Clique na caixa de seleção da versão correspondente do Camtasia na coluna à direita para autorizar a permissão.
3. Se o Camtasia estiver em execução e uma permissão for autorizada, um aviso para sair do Camtasia aparecerá. Clique em **Sair e reabrir** ou clique em **Depois** para reiniciar manualmente o Camtasia em outro momento depois que todas as permissões forem ativadas.



**Nota:** é recomendável ativar todas as permissões antes de reiniciar o Camtasia. Se você não reiniciar após as alterações de permissões, o Camtasia poderá apresentar um comportamento imprevisível.

# Localizar ativos do Camtasia no site

Saiba como baixar ativos para os seus vídeos do site do TechSmith Assets for Camtasia ou no Camtasia versão 2023.2.0 e anteriores.

Neste tutorial:

- [Visão geral dos ativos do Camtasia](#)
- [Tipos de ativos do Camtasia](#)
- [Baixar ativos no Camtasia \(versão 2023.2.0 e anteriores\)](#)
- [Baixar ativos para o seu computador](#)
- [Adicionar ativos ao Camtasia \(versão 2023.2.0 e anteriores\)](#)

## Visão geral dos ativos do Camtasia

No Camtasia 2023.3.0 e versões posteriores, nossos ativos gratuitos e pagos estão mais fáceis do que nunca de acessar e adicionar aos seus projetos. Você pode procurar mais de 100 milhões de ativos de vídeo livres de royalties diretamente no Camtasia. Dê um toque especial ao seu vídeo com fotos, vídeos, áudio e conteúdo digital personalizável sem sair do Camtasia Editor. Consulte [Melhorar o vídeo com ativos do Camtasia \(https://www.techsmith.pt/learn/tutoriais/camtasia/ativos-camtasia\)](https://www.techsmith.pt/learn/tutoriais/camtasia/ativos-camtasia).

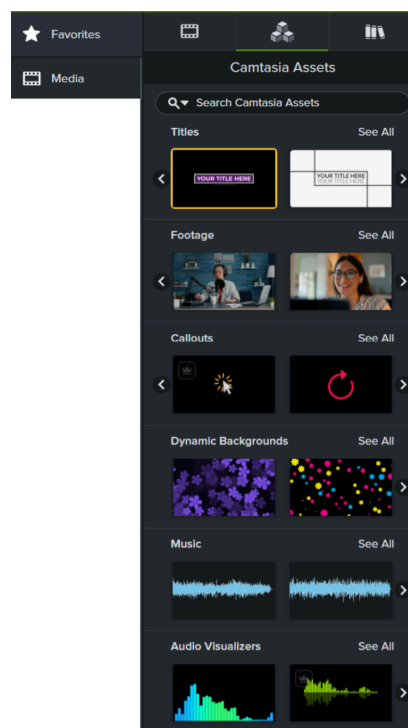

Este tutorial explica como baixar ativos diretamente para o seu computador do site do [TechSmith Assets for Camtasia \(https://library.techsmith.com/en/Camtasia\)](https://library.techsmith.com/en/Camtasia) ou no Camtasia 2023.2.0 ou versões anteriores.

## Tipos de ativos do Camtasia

Os seguintes tipos de ativos estão disponíveis para download em [TechSmith Assets for Camtasia \(https://library.techsmith.com/en/Camtasia\)](https://library.techsmith.com/en/Camtasia) ou na subguia **Ativos do Camtasia** no Camtasia 2023.3.0 ou versões posteriores.

### ▼ Personalizáveis

- **Títulos**  
Chame a atenção dos espectadores com a animação de título perfeita. Adicione facilmente seu logotipo, texto e cores para deixar o conteúdo com a sua cara.
- **Planos de fundo dinâmicos**  
Looping de animações de fundo para seu próximo projeto. Personalize velocidade, cor, distorção e muito mais. Consulte

[Adicionar um plano de fundo dinâmico \(https://www.techsmith.pt/learn/tutoriais/camtasia/planos-de-fundo-dinamicos/\)](https://www.techsmith.pt/learn/tutoriais/camtasia/planos-de-fundo-dinamicos/).

- **Gráficos de movimento**

Mostre a sua ideia com facilidade. Escolha entre centenas de gráficos de movimento, como terços inferiores, [callouts \(https://www.techsmith.pt/learn/tutoriais/camtasia/anotacoes/\)](https://www.techsmith.pt/learn/tutoriais/camtasia/anotacoes/), animações, entre outros, para criar vídeos explicativos e de produtos de qualidade.

- **Callouts**

Anotações, animações e gráficos personalizáveis projetados para chamar a atenção do espectador: setas, indicadores, formas e muito mais. Consulte [Adicionar setas, formas e callouts \(https://www.techsmith.pt/learn/tutoriais/camtasia/anotacoes/\)](https://www.techsmith.pt/learn/tutoriais/camtasia/anotacoes/).

- **Modelos**

Crie vídeo mais rápido do que nunca com modelos de vídeo de arrastar e soltar que podem ser personalizados com apenas alguns cliques. Consulte [Como usar um modelo \(https://www.techsmith.pt/learn/tutoriais/camtasia/usar-um-modelo-2/\)](https://www.techsmith.pt/learn/tutoriais/camtasia/usar-um-modelo-2/).

- **Pacotes de ativos**

Elementos de vídeo temáticos selecionados criteriosamente para ajudar você a alcançar seus objetivos.

- **Temas**

Os temas personalizáveis dá um visual mais profissional e rebuscado ao seu vídeo com cores e fontes coordenadas. Não é necessário ter experiência em design gráfico! Consulte [Crie sua paleta de cores \(temas\) \(https://www.techsmith.pt/learn/tutoriais/camtasia/temas/\)](https://www.techsmith.pt/learn/tutoriais/camtasia/temas/).

- **Molduras de dispositivo**

Faça rapidamente qualquer vídeo parecer que está sendo reproduzido na tela de um desktop, laptop ou dispositivo móvel. Estabeleça o contexto e adicione um nível de profissionalismo aos seus vídeos com molduras de dispositivo personalizáveis. Consulte [Forneça contexto com molduras de dispositivo \(https://www.techsmith.pt/learn/tutoriais/camtasia/molduras-dispositivo/\)](https://www.techsmith.pt/learn/tutoriais/camtasia/molduras-dispositivo/).

---

## ▼ Vídeos

- **Filmagem**

Aprimore seus projetos de vídeo com filmagens livres de royalties. Explore milhões de clipes de vídeo de alta qualidade que dão vida às suas histórias.

- **Animações**

Essas animações divertidas e expressivas ajudam a transmitir emoção, simplificar ideias complexas e encantar seus espectadores.

- **Planos de fundo de movimento**

Faça seus vídeos se destacarem com planos de fundo em vídeo animados e com looping. Explore milhões de planos de fundo de movimento livres de royalties.

- **Efeitos**

Encontre o efeito de vídeo perfeito para melhorar seu próximo vídeo. Biblioteca de efeitos de vídeo com clipes curtos livres de royalties e um canal alfa.

---

## ▼ Imagens

- **Fotos**

Dê vida às suas ideias com fotos deslumbrantes e livres de royalties.

- **Ícones**

Descubra as ilustrações e os ícones livres de royalties perfeitos para seu próximo projeto de vídeo.

---

## ▼ Áudio

- **Música**

Encontre música de fundo de alta qualidade para seus vídeos. Explore faixas de áudio instrumental e vocal livres de royalties e de astral, estilos e gêneros variados.

- **Efeitos sonoros**

Enfatize conteúdo importante no seu vídeo com efeitos sonoros. Encontre o efeito sonoro livre de royalties perfeito para acompanhar a ação na tela.

---

## Baixar ativos no Camtasia (versão 2023.2.0 e anteriores)

No Camtasia 2023.2.0 e versões anteriores, faça o seguinte para importar os ativos baixados para sua biblioteca Downloads para uso rápido em um projeto de vídeo:

1. No TechSmith Camtasia, clique no **botão Downloads > Baixar mais ativos**.

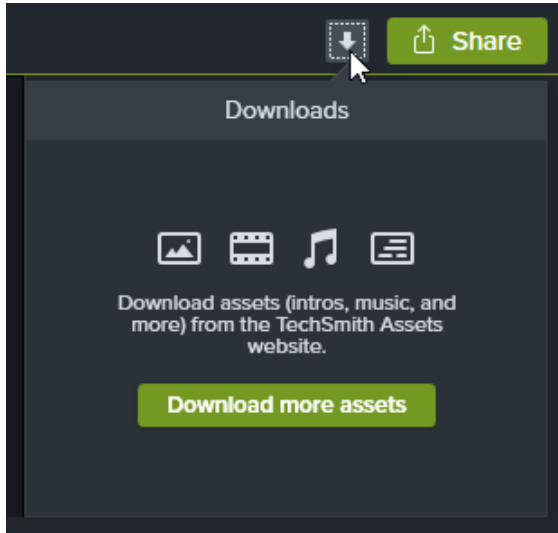

2. O [site do TechSmith Assets for Camtasia \(https://library.techsmith.com/camtasia\)](https://library.techsmith.com/camtasia) será aberto. Entre na sua conta da TechSmith.
3. Passe o cursor por um ativo para visualizá-lo.
4. Clique no botão **Enviar ao Camtasia** para baixar o ativo no Camtasia.

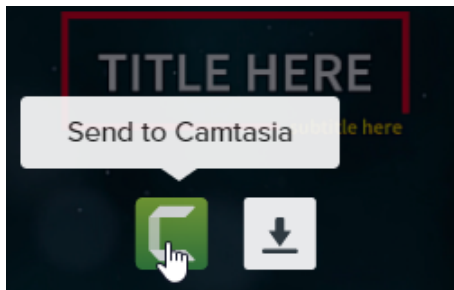

**Nota:** você precisa ter o Camtasia versão 2019 ou posterior para abrir os ativos diretamente no Camtasia. Para versões anteriores, consulte [Baixar ativos para o seu computador](#).

No Camtasia, o ativo é baixado para **guia Biblioteca > menu suspenso Biblioteca > Downloads** e aparece na lista de ativos baixados, sob o botão **Downloads**.

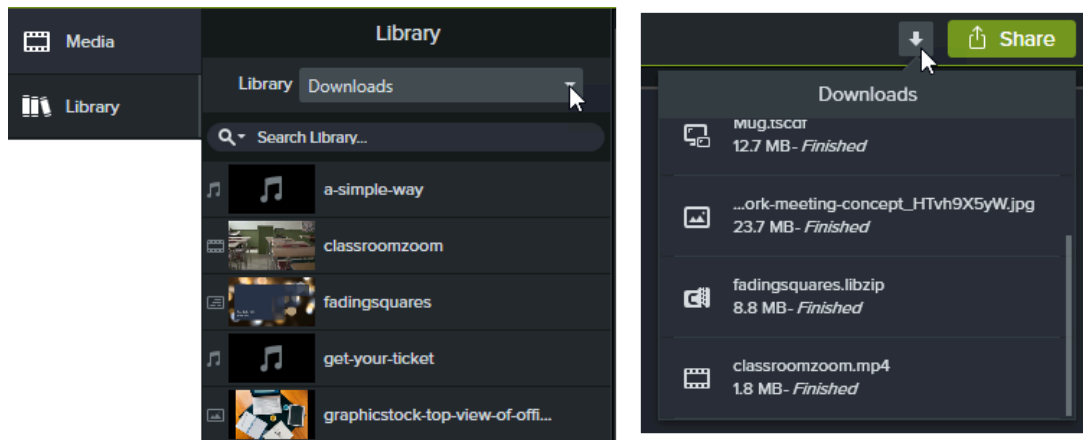

**Nota:** para acessar molduras de dispositivo no Camtasia, selecione a guia **Efeitos visuais** e arraste o efeito **Moldura do dispositivo** para a mídia na linha do tempo. Clique no botão **Propriedades** e selecione a moldura de dispositivo desejada no menu suspenso **Tipo**. Consulte [Forneça contexto com molduras de dispositivo \(https://www.techsmith.pt/learn/tutoriais/camtasia/molduras-dispositivo/\)](https://www.techsmith.pt/learn/tutoriais/camtasia/molduras-dispositivo/).

## Baixar ativos para o seu computador

Para saber como baixar ativos para o seu computador do site do [TechSmith Assets for Camtasia](https://library.techsmith.com/en/Camtasia) (<https://library.techsmith.com/en/Camtasia>), faça o seguinte de acordo com o seu navegador da web:

### ▼ Google Chrome

1. Acesse o [site do TechSmith Assets](https://library.techsmith.com/en/Camtasia) (<https://library.techsmith.com/en/Camtasia>) e entre na sua conta da TechSmith.
2. Passe o cursor por um ativo para visualizá-lo. Clique no botão **Baixar**.

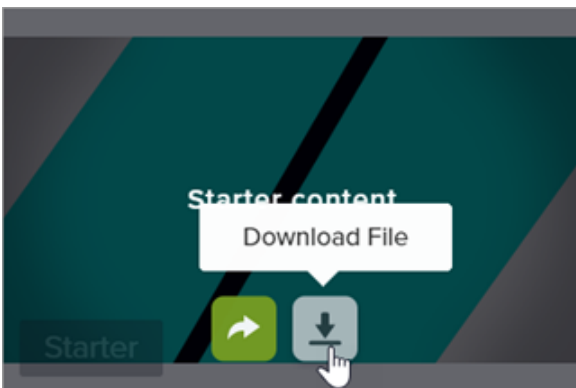

3. O Google Chrome baixará o ativo para sua pasta Downloads. Clique no botão **Downloads** no canto superior direito do navegador da web e clique em **Mostrar na pasta**.

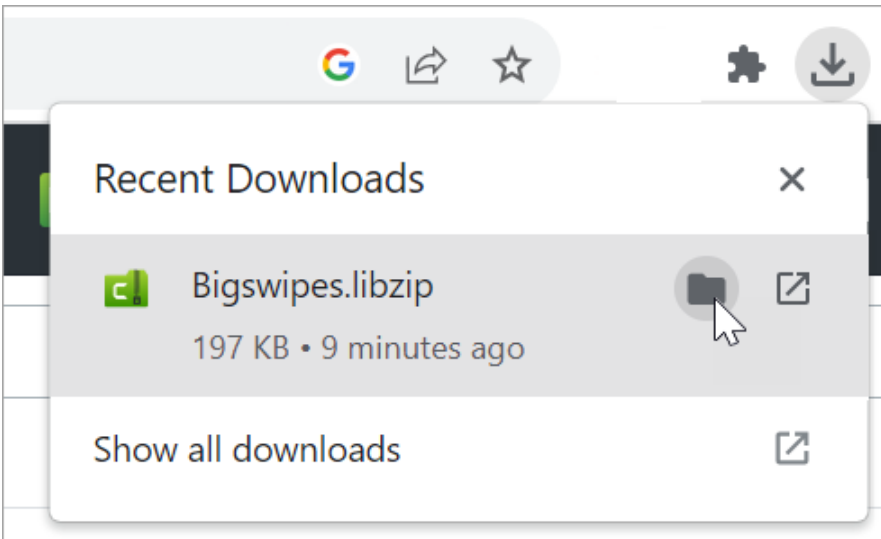

Para adicionar o ativo ao Camtasia, consulte [Adicionar ativos ao Camtasia](#).

## ▼ Microsoft Edge

1. Acesse o [site do TechSmith Assets \(https://library.techsmith.pt/camtasia\)](https://library.techsmith.pt/camtasia) e entre na sua conta da TechSmith.
2. Passe o cursor por um ativo para visualizá-lo. Clique no botão **Baixar**.

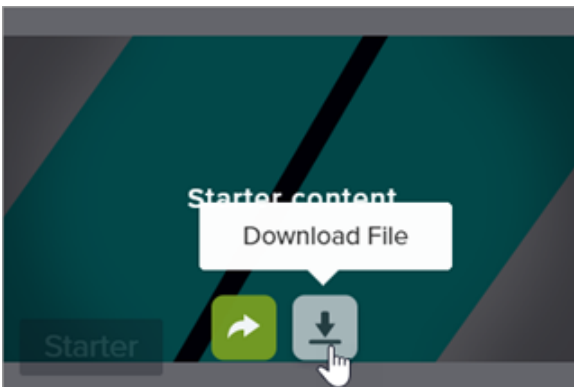

3. Na parte inferior do navegador da web, clique no botão **Salvar**.

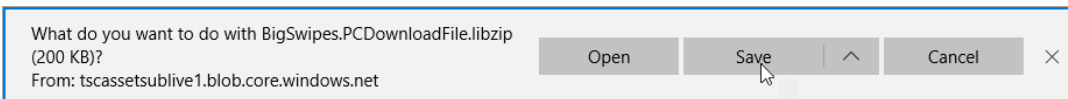

4. O Microsoft Edge baixará o ativo para sua pasta Downloads. Na parte inferior do navegador da web, clique no botão **Abrir pasta**.



Para adicionar o ativo ao Camtasia, consulte [Adicionar ativos ao Camtasia](#).

## ▼ Firefox

1. Acesse o [site do TechSmith Assets \(https://library.techsmith.pt/camtasia\)](https://library.techsmith.pt/camtasia) e entre na sua conta da TechSmith.

2. Passe o cursor por um ativo para visualizá-lo. Clique no botão **Baixar**.

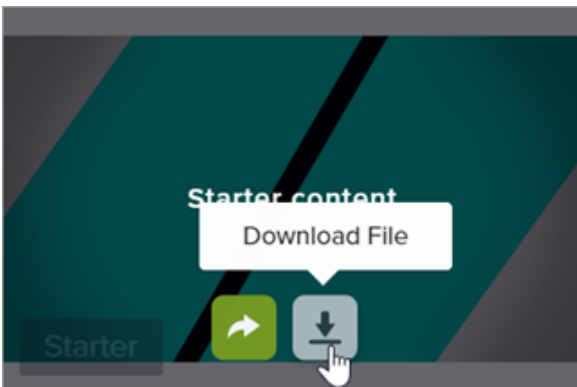

3. Uma caixa de diálogo aparecerá. Selecione **Salvar arquivo** e clique em **OK**.

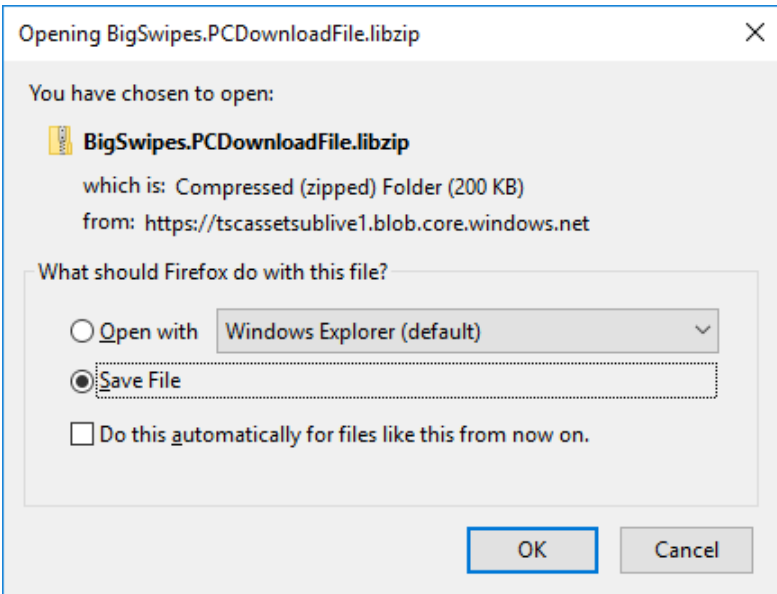

4. O Firefox baixará o ativo para sua pasta Downloads. Clique no botão **Downloads** no canto superior direito do navegador da web.

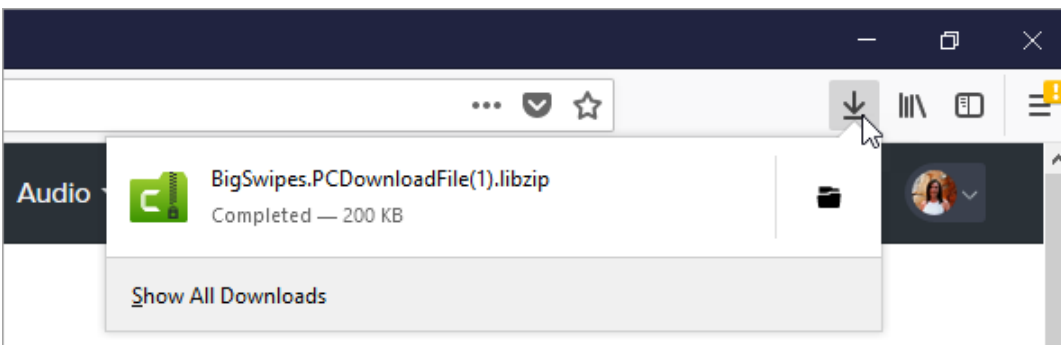

Para adicionar o ativo ao Camtasia, consulte [Adicionar ativos ao Camtasia](#).

## ▼ Internet Explorer

1. Acesse o [site do TechSmith Assets \(https://library.techsmith.pt/camtasia\)](https://library.techsmith.pt/camtasia) e entre na sua conta da TechSmith.

2. Passe o cursor por um ativo para visualizá-lo. Clique no botão **Baixar**.

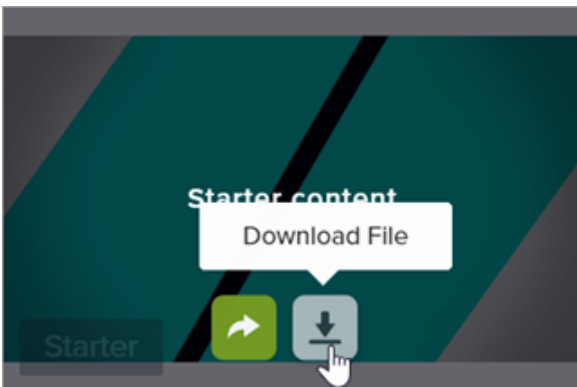

3. Na parte inferior do navegador da web, clique no botão **Salvar**.

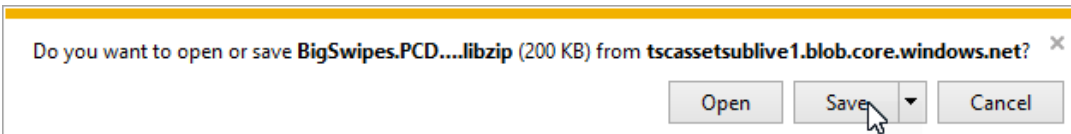

4. O Internet Explorer baixará o ativo para sua pasta Downloads. Na parte inferior do navegador da web, clique no botão **Abrir pasta**. Para adicionar o ativo ao Camtasia, consulte [Adicionar ativos ao Camtasia](#).

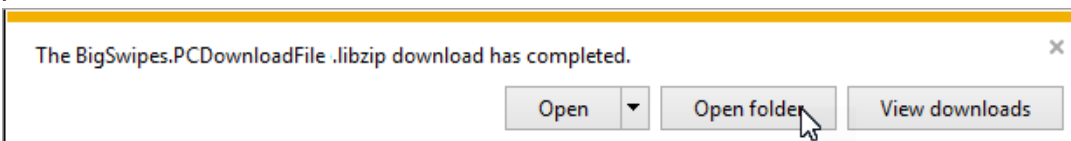

5. Uma caixa de diálogo de segurança aparecerá. Clique no botão **Permitir**.

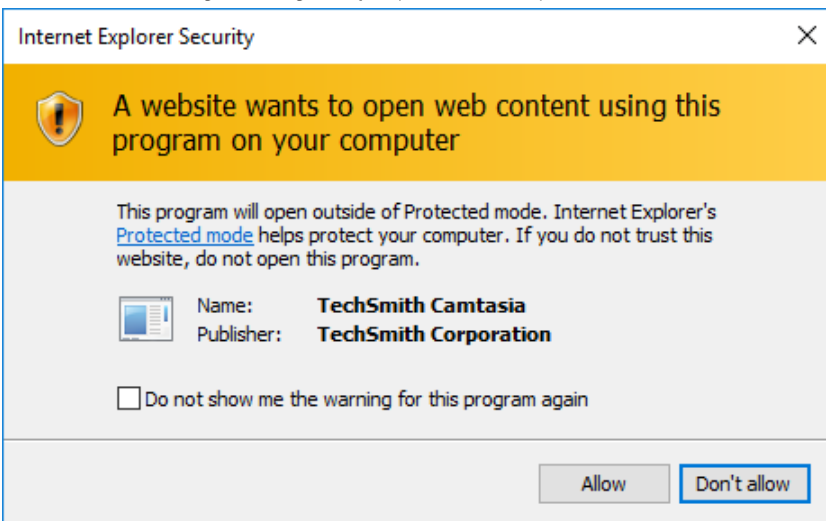

## ▼ Safari

1. Acesse o [site do TechSmith Assets \(https://library.techsmith.pt/camtasia\)](https://library.techsmith.pt/camtasia) e entre na sua conta da TechSmith.



2. Passe o cursor por um ativo para visualizá-lo. Clique no botão **Baixar**.

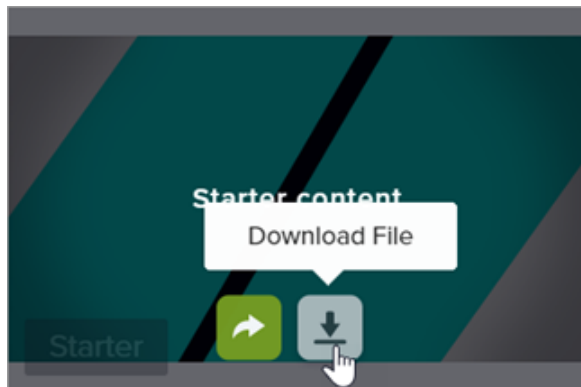

3. O Safari baixará o ativo para sua pasta Downloads.

Para adicionar o ativo ao Camtasia, consulte [Adicionar ativos ao Camtasia](#).

## Adicionar ativos ao Camtasia (versão 2023.2.0 e anteriores)

Se você baixou um ativo para o seu computador, siga as instruções abaixo para adicionar o ativo ao Camtasia:

Formato de arquivo do ativo	Como adicionar ao Camtasia
<b>LIBZIP</b> (títulos, gráficos de movimento, visualizadores de áudio)	<ol style="list-style-type: none"><li>1. Clique duas vezes no arquivo .libzip.</li><li>2. O Camtasia será aberto. Na caixa de diálogo Importar para a biblioteca, selecione <b>Criar nova biblioteca</b> ou selecione uma biblioteca existente para adicionar o ativo.</li><li>3. Clique no botão <b>Importar</b>.</li></ol>
<b>CAMPACKAGE</b> (modelos, pacotes de ativos, temas)	<p>Clique duas vezes no arquivo .campackage.</p> <p>Uma caixa de diálogo aparecerá, listando os recursos importados. Consulte <a href="https://www.techsmith.pt/learn/?post_type=tutorial&amp;p=182342">Compactar e compartilhar recursos do Camtasia (https://www.techsmith.pt/learn/?post_type=tutorial&amp;p=182342)</a>.</p> <ul style="list-style-type: none"><li>• Para acessar modelos, selecione <b>Arquivo &gt; Novo projeto a partir de um modelo</b>. O modelo está localizado no Gerenciador de modelos.</li><li>• Para acessar os pacotes de ativos, clique na <b>guia Biblioteca &gt; menu suspenso Biblioteca</b>. Os pacotes de ativos estão localizados na seção Biblioteca do usuário.</li><li>• Para acessar temas, selecione <b>Arquivo (Windows) ou Camtasia (Mac) &gt; Gerenciar temas</b> ou selecione um tema no menu suspenso <b>Tema</b> no painel de propriedades.</li></ul>
<b>TSCDF</b> (molduras de dispositivo)	<p>Clique duas vezes no arquivo .tscdf.</p> <p>As molduras de dispositivo são adicionadas ao menu suspenso <b>Tipo</b> nas propriedades. Adicione um efeito de <b>moldura de dispositivo</b> à linha do tempo para acessar as propriedades da moldura. Consulte <a href="https://www.techsmith.pt/blog/?post_type=tutorial&amp;p=182330">Forneça contexto com molduras de dispositivo (https://www.techsmith.pt/blog/?post_type=tutorial&amp;p=182330)</a>.</p>
<b>MP4</b> (filmagem, planos de fundo de movimento)	<ol style="list-style-type: none"><li>1. No Camtasia, selecione <b>Arquivo &gt; Biblioteca &gt; Importar mídia para a biblioteca</b> ou arraste e solte o ativo na biblioteca.</li><li>2. Selecione o ativo e clique em <b>Abrir</b> no Windows e em <b>Importar</b> no Mac.</li></ol>
<b>MP3</b>	<ol style="list-style-type: none"><li>3. Na caixa de diálogo Adicionar à biblioteca, selecione uma biblioteca no menu suspenso.</li></ol>

Formato de arquivo do ativo	Como adicionar ao Camtasia
(música, efeitos sonoros)  <b>JPG</b> (fotos, ilustrações, ícones)	4. Clique em <b>OK</b> .

## Editar áudio no Audiate (versão 2023.2 e anterior)

Saiba como editar áudio no Camtasia versão 2023.2 ou anterior no Audiate.

**Observação:** este tutorial é referente ao Camtasia versão 2023.2 e anterior. Da versão 2023.3 em diante, a sincronização entre o Camtasia e o Audiate é melhor, para que os usuários possam editar vídeo e aperfeiçoar o áudio mais rápido do que nunca. Alterne rapidamente entre o Audiate e o Camtasia para editar seu vídeo como texto. Consulte [Acelere a edição com o Audiate \(https://www.techsmith.pt/learn/?post\\_type=tutorial&p=246650\)](https://www.techsmith.pt/learn/?post_type=tutorial&p=246650).

Edite áudio no [TechSmith Audiate \(https://www.techsmith.com/audiate.html\)](https://www.techsmith.com/audiate.html) para reduzir o tempo gasto na edição da narração e criar clipes de voz com sonoridade suave e profissional.

- Use a edição baseada em texto para remover rapidamente palavras ou editar hesitações, como “ums” ou “ás”.
- Edite e corrija a transcrição para exportar como roteiro ou legendas.

**Nota:** o Audiate está disponível somente em inglês, mas permite gravação de voz e transcrição em todos os idiomas não asiáticos.

1. Clique com o botão direito na linha do tempo que contém áudio falado e selecione **Editar no Audiate**.
2. O Camtasia bloqueia o projeto atual e abre o Audiate. Se você não instalou anteriormente o TechSmith Audiate, clique no botão **Baixar o Audiate**.
3. Edite o áudio no Audiate. Para saber como editar áudio no TechSmith Audiate, consulte [Editar áudio e erros \(https://www.techsmith.pt/learn/?post\\_type=tutorial&p=195833\)](https://www.techsmith.pt/learn/?post_type=tutorial&p=195833).
4. Selecione **Exportar > Exportar para o Camtasia**.

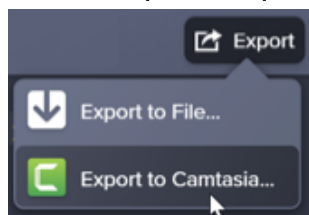

5. A caixa de diálogo Sincronizar com o Camtasia aparecerá. Selecione uma opção para sincronizar o áudio editado:

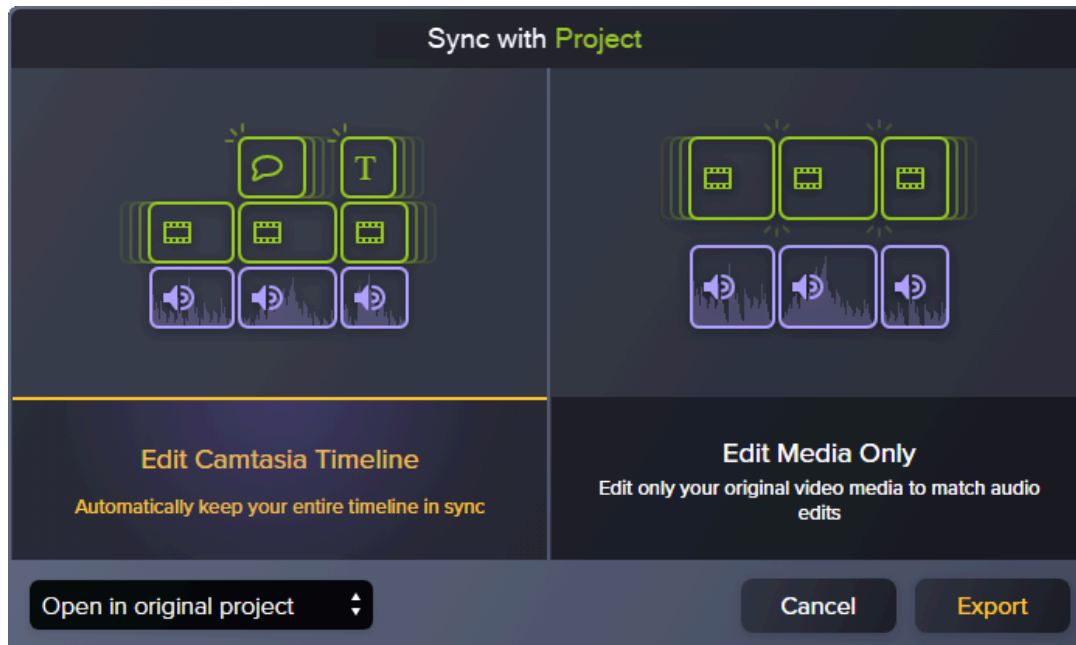

- o Editar linha do tempo do Camtasia: atualiza automaticamente a linha do tempo inteira do projeto do Camtasia para sincronizar com o áudio editado. Por exemplo, se você alterou a duração do clipe de áudio, selecione esta opção para atualizar automaticamente outras mídias na linha do tempo para sincronizar.
- o Editar somente mídia: edita somente a mídia de vídeo original para sincronizar com o áudio editado. Outros clipes na linha do tempo não são alterados. Selecione esta opção se preferir ajustar manualmente outras mídias na linha do tempo.

6. Clique em **Exportar**.

O arquivo de áudio editado será reimportado para o projeto do Camtasia.

Dica: comece projetos no Audiate para abreviar o tempo de edição mais tarde.

Grave ou importe áudio no TechSmith Audiate primeiro. O Audiate cria automaticamente uma transcrição para você excluir “hums”, “ããs” e pausas com o editor baseado em texto. Exporte o áudio diretamente para o Camtasia para finalizar seu projeto. [Saiba mais sobre o Audiate. \(https://www.techsmith.com/audiate.html\)](https://www.techsmith.com/audiate.html)



## Gravação



Pausar/Retomar

F9

Cmd

Shift

2

Parar

F10

Cmd

Option

2

Adicionar marcador

Shift

M

## Edição

Anotações

N

N

Dividir

S

Cmd

T

Animação personalizada

Shift

A

Shift

A

Adicionar última transição

Shift

T

Shift

T

Agrupar

Ctrl

G

Cmd

G

Desagrupar

Ctrl

U

Cmd

U

Dividir tudo

Ctrl

Shift

S

Cmd

Shift

T

Unir

Ctrl

Alt

I

Cmd

Option

I

Reproduzir / Pausar

Barra de espaço

Barra de espaço

Avançar

Ponto

Ponto

Recuar

Vírgula

Vírgula

Adicionar marcador

Shift

M

Shift

M

Próximo marcador

Ctrl

]

Ctrl

]

Marcador anterior

Ctrl

[

Ctrl

[

Zoom

Ctrl

+/-

Cmd

+/-

Alt / Option

1. Pressione **Alt/Option** e clique e arraste a alça de um objeto na tela para recortar o objeto.
2. Pressione **Alt/Option**, posicione o cursor do mouse sobre a borda de um clipe na linha do tempo, clique e arraste para estender o quadro desse clipe.

Shift

1. Pressione **Shift** enquanto move um clipe para mover todas as outras mídias na mesma faixa.
2. Pressione **Shift** enquanto move a playhead para dividir e mover todas as mídias de uma vez.



### LINHA DO TEMPO



### DETALHES

#### NENHUM

Ambos objetos aparecem. A forma na faixa 2 cobre o texto na faixa 1

#### ALFA

As faixas revelam o que está diretamente abaixo do objeto. Se o objeto verde estiver acima de ABC, então ABC ficará visível quando ALFA for aplicado.

#### INVERSÃO ALFA

Esconde o que está diretamente abaixo do objeto. Se o objeto verde estiver acima de ABC, então ABC NÃO ficará visível. Mas DEF ficará.

#### LUMINOSIDADE

As partes foscas revelam o que é branco ou brilhante na faixa abaixo do objeto. Neste caso, o branco está em cima de AB e, portanto, aparece normal. O cinza é apenas 50% "brilhante" ou luminoso, então as letras CD ficam 50% transparentes.

#### INVERTER LUMINOSIDADE

Esconde o que é branco ou brilhante na faixa abaixo do objeto. Neste caso, a parte branca do gráfico oculta as letras AB. EF ficam visíveis porque a inversão mostra coisas que ficam embaixo de um objeto preto.

### ATALHOS



Próximo clipe

Ctrl Alt Ponto

Clipe anterior

Ctrl Alt Vírgula

Avançar

Ponto

Recuar

Vírgula

Reproduzir / Pausar

Barra de espaço

Dividir mídia selecionada

S

Adicionar espaço reservado

P

Selecionar tudo

Ctrl A



Ctrl Ponto

Ctrl Vírgula

Ponto

Vírgula

Barra de espaço

Cmd T

P

Cmd A

\*Muitos atalhos podem ser reatribuídos (Preferências > Atalhos)